This is a digital copy of a book that was preserved for generations on library shelves before it was carefully scanned by Google as part of a project to make the world's books discoverable online.

It has survived long enough for the copyright to expire and the book to enter the public domain. A public domain book is one that was never subject to copyright or whose legal copyright term has expired. Whether a book is in the public domain may vary country to country. Public domain books are our gateways to the past, representing a wealth of history, culture and knowledge that's often difficult to discover.

Marks, notations and other marginalia present in the original volume will appear in this file - a reminder of this book's long journey from the publisher to a library and finally to you.

Usage guidelines

Google is proud to partner with libraries to digitize public domain materials and make them widely accessible. Public domain books belong to the public and we are merely their custodians. Nevertheless, this work is expensive, so in order to keep providing this resource, we have taken steps to prevent abuse by commercial parties, including placing technical restrictions on automated querying.

We also ask that you:

+ *Make non-commercial use of the files* We designed Google Book Search for use by individuals, and we request that you use these files for personal, non-commercial purposes.

+ *Refrain from automated querying* Do not send automated queries of any sort to Google's system: If you are conducting research on machine translation, optical character recognition or other areas where access to a large amount of text is helpful, please contact us. We encourage the use of public domain materials for these purposes and may be able to help.

+ *Maintain attribution* The Google "watermark" you see on each file is essential for informing people about this project and helping them find additional materials through Google Book Search. Please do not remove it.

+ *Keep it legal* Whatever your use, remember that you are responsible for ensuring that what you are doing is legal. Do not assume that just because we believe a book is in the public domain for users in the United States, that the work is also in the public domain for users in other countries. Whether a book is still in copyright varies from country to country, and we can't offer guidance on whether any specific use of any specific book is allowed. Please do not assume that a book's appearance in Google Book Search means it can be used in any manner anywhere in the world. Copyright infringement liability can be quite severe.

About Google Book Search

Google's mission is to organize the world's information and to make it universally accessible and useful. Google Book Search helps readers discover the world's books while helping authors and publishers reach new audiences. You can search through the full text of this book on the web at `http://books.google.com/`

Über dieses Buch

Dies ist ein digitales Exemplar eines Buches, das seit Generationen in den Regalen der Bibliotheken aufbewahrt wurde, bevor es von Google im Rahmen eines Projekts, mit dem die Bücher dieser Welt online verfügbar gemacht werden sollen, sorgfältig gescannt wurde.

Das Buch hat das Urheberrecht überdauert und kann nun öffentlich zugänglich gemacht werden. Ein öffentlich zugängliches Buch ist ein Buch, das niemals Urheberrechten unterlag oder bei dem die Schutzfrist des Urheberrechts abgelaufen ist. Ob ein Buch öffentlich zugänglich ist, kann von Land zu Land unterschiedlich sein. Öffentlich zugängliche Bücher sind unser Tor zur Vergangenheit und stellen ein geschichtliches, kulturelles und wissenschaftliches Vermögen dar, das häufig nur schwierig zu entdecken ist.

Gebrauchsspuren, Anmerkungen und andere Randbemerkungen, die im Originalband enthalten sind, finden sich auch in dieser Datei – eine Erinnerung an die lange Reise, die das Buch vom Verleger zu einer Bibliothek und weiter zu Ihnen hinter sich gebracht hat.

Nutzungsrichtlinien

Google ist stolz, mit Bibliotheken in partnerschaftlicher Zusammenarbeit öffentlich zugängliches Material zu digitalisieren und einer breiten Masse zugänglich zu machen. Öffentlich zugängliche Bücher gehören der Öffentlichkeit, und wir sind nur ihre Hüter. Nichtsdestotrotz ist diese Arbeit kostspielig. Um diese Ressource weiterhin zur Verfügung stellen zu können, haben wir Schritte unternommen, um den Missbrauch durch kommerzielle Parteien zu verhindern. Dazu gehören technische Einschränkungen für automatisierte Abfragen.

Wir bitten Sie um Einhaltung folgender Richtlinien:

+ *Nutzung der Dateien zu nichtkommerziellen Zwecken* Wir haben Google Buchsuche für Endanwender konzipiert und möchten, dass Sie diese Dateien nur für persönliche, nichtkommerzielle Zwecke verwenden.

+ *Keine automatisierten Abfragen* Senden Sie keine automatisierten Abfragen irgendwelcher Art an das Google-System. Wenn Sie Recherchen über maschinelle Übersetzung, optische Zeichenerkennung oder andere Bereiche durchführen, in denen der Zugang zu Text in großen Mengen nützlich ist, wenden Sie sich bitte an uns. Wir fördern die Nutzung des öffentlich zugänglichen Materials für diese Zwecke und können Ihnen unter Umständen helfen.

+ *Beibehaltung von Google-Markenelementen* Das "Wasserzeichen" von Google, das Sie in jeder Datei finden, ist wichtig zur Information über dieses Projekt und hilft den Anwendern weiteres Material über Google Buchsuche zu finden. Bitte entfernen Sie das Wasserzeichen nicht.

+ *Bewegen Sie sich innerhalb der Legalität* Unabhängig von Ihrem Verwendungszweck müssen Sie sich Ihrer Verantwortung bewusst sein, sicherzustellen, dass Ihre Nutzung legal ist. Gehen Sie nicht davon aus, dass ein Buch, das nach unserem Dafürhalten für Nutzer in den USA öffentlich zugänglich ist, auch für Nutzer in anderen Ländern öffentlich zugänglich ist. Ob ein Buch noch dem Urheberrecht unterliegt, ist von Land zu Land verschieden. Wir können keine Beratung leisten, ob eine bestimmte Nutzung eines bestimmten Buches gesetzlich zulässig ist. Gehen Sie nicht davon aus, dass das Erscheinen eines Buchs in Google Buchsuche bedeutet, dass es in jeder Form und überall auf der Welt verwendet werden kann. Eine Urheberrechtsverletzung kann schwerwiegende Folgen haben.

Über Google Buchsuche

Das Ziel von Google besteht darin, die weltweiten Informationen zu organisieren und allgemein nutzbar und zugänglich zu machen. Google Buchsuche hilft Lesern dabei, die Bücher dieser Welt zu entdecken, und unterstützt Autoren und Verleger dabei, neue Zielgruppen zu erreichen. Den gesamten Buchtext können Sie im Internet unter `http://books.google.com` durchsuchen.

A 943,797

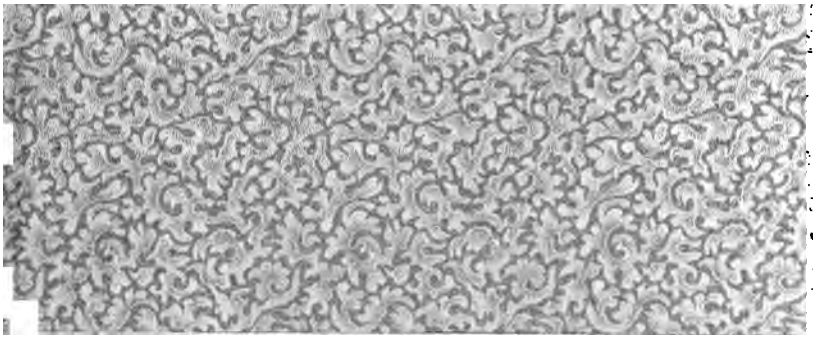

The
German-American
Goethe Library

University of Michigan.

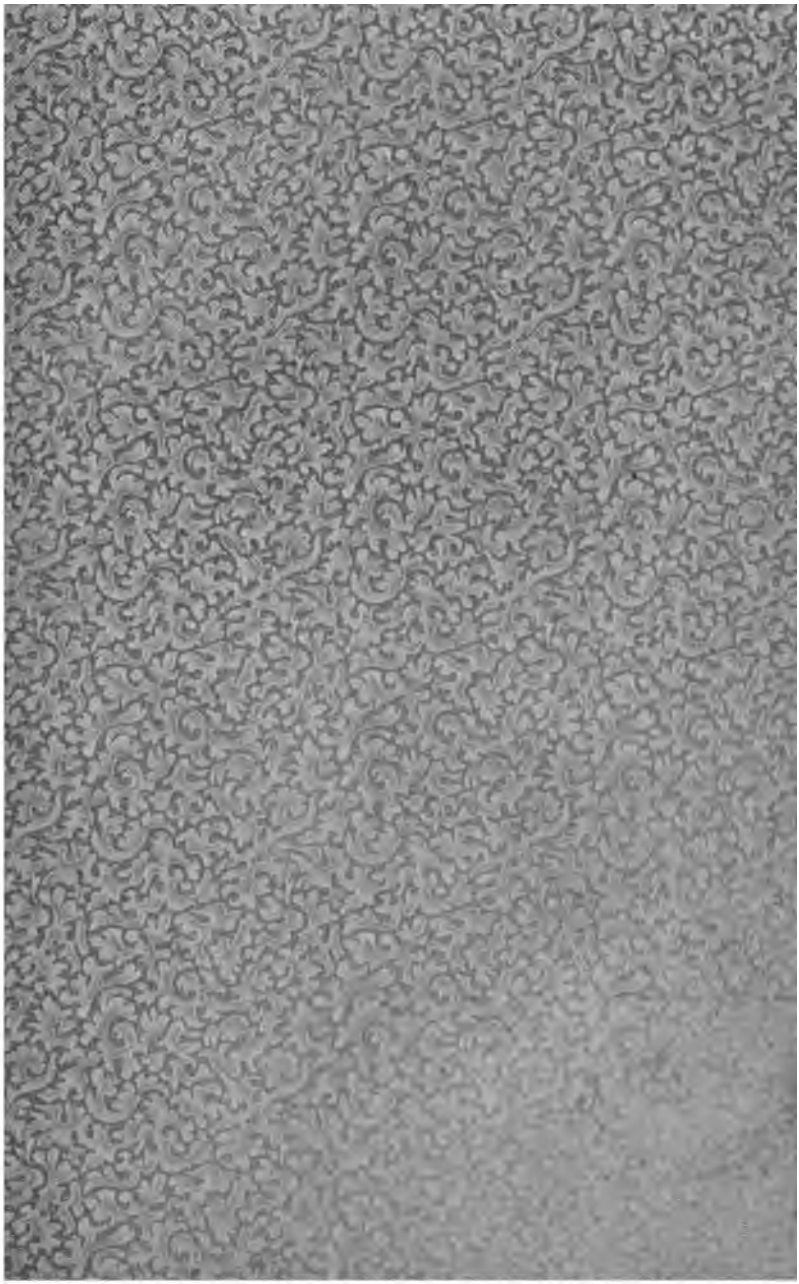

838
G6
1883
G31

Goethe's Werke.

Herausgegeben
von
Ludwig Geiger.

Neue illustrirte Ausgabe.

Achter Band:
Einleitung. — Italiänische Reise.

Goethe's Werke.

Herausgegeben

von

Ludwig Geiger.

Neue illuſtrirte Ausgabe.

Achter Band

bearbeitet von Ludwig Geiger.

Berlin,
G. Grote'ſche Verlagsbuchhandlung.
1883.

Druck von Fiſcher & Wittig in Leipzig.

Einleitung.

Ich zähle einen zweiten Geburtstag, eine wahre Wiedergeburt von dem Tage, da ich Rom betrat."

Mit diesen Worten (S. 169) hat Goethe selbst die Wirkung bezeichnet, welche die Reise nach Italien auf ihn hatte und seine Biographen sind ihm darin gefolgt, daß sie fast ausnahmslos von der italiänischen Reise einen neuen Abschnitt in Goethe's Leben rechnen. Seine Wiedergeburt besteht in der Befreiung von den theilweise lästigen Schranken, welche der zehnjährige Aufenthalt in Weimar (1776—1786) um ihn gezogen hatte; in der Loslösung von den beschränkten Kunstansichten, welche er bisher aus Mangel an Einsicht in die Kunstwerke des Alterthums hatte hegen müssen; in der Festigung der Erkenntniß, daß er nicht zum bildenden Künstler, sondern zum Dichter geboren sei.

Goethe hatte in Weimar, wohin er einer Einladung des Herzogs folgend, im November 1775 gekommen war, hohe Staatsstellen bekleidet und, da er Alles, was er that, gründlichst zu thun gewohnt war, den Staatsgeschäften den größten Theil seiner Zeit geopfert. Durch das beständige Anwachsen dieser Thätigkeit war er nun immer mehr an einer stetigen, raschen Ausführung seiner dichterischen und wissenschaftlichen Pläne verhindert worden, hatte die Fragmente sich immer mehr häufen sehen und hatte erkannt, daß ihm die Muße zur gründlichen, behufs einer neuen Ausgabe nothwendigen Durcharbeitung seiner Schriften abginge. Er hatte ferner zu den Menschen, die ihn umgaben, nicht das ihm wünschenswerthe Verhältniß gefunden: dem Herzog gegenüber war der jugendliche Freundschaftsrausch verflogen, ohne daß die Gefühle gleichstrebender

Genossenschaft sich klar hatten herausbilden können; gegen Charlotte von Stein hatte trotz aller Innigkeit der Beziehungen eine gewisse Entfremdung sich zu zeigen begonnen, deren Berechtigung oder Nichtberechtigung grade durch eine längere Entfernung deutlich werden sollte; mit manchen Berufs- und Gesinnungsgenossen hatte trotz vielfacher Berührungen, ein voller Einklang sich nicht hergestellt. Es war ihm in Weimar zu enge geworden, er mußte „die Einsamkeit" aufsuchen, „nach der ich so oft sehnsuchtsvoll geseufzt" (S. 66); hier hoffte er die stille Sammlung und den innern Frieden zu finden, dessen Segnungen später den Freunden und dem Vaterlande zu Gute kommen sollten.

Die Kunstsammlungen in Weimar boten, bevor Goethe seine Reise antrat, nur wenig Bedeutendes; künstlerisch hervorragende Reste des Alterthums hatte ihm bisher nur das Antikencabinet in Mannheim gezeigt; Abgüsse, Zeichnungen und Kupferstiche waren ihm nur in verhältnißmäßig kleiner Anzahl und geringer Vollendung bekannt geworden und waren eher geeignet, die Sehnsucht nach dem Lande der Kunst zu steigern, als zu befriedigen.

Diese Sehnsucht, schon erweckt durch die Erzählungen des Vaters, erfüllte ihn von früher Jugend an. Doch besaß Goethe Selbstbeherrschung genug, ihre Befriedigung bis zu dem Augenblicke zu verschieben, da er sich selbst innerlich völlig vorbereitet glaubte, widerstand daher der Versuchung, mit den Reisen nach der Schweiz 1775 und 1779 einen Ausflug nach Italien zu verbinden, da er ihn weder allein hätte unternehmen können, noch den ersehnten Erfolg von ihm hoffen durfte und bereitete sich im Stillen auf die Ausführung seines Planes vor.

Erst im September 1786 unternahm Goethe die Reise, ohne daß Jemand[1]), außer seinem Diener Philipp Seidel, das Ziel derselben kannte. Auch dem Herzog Carl August war nur bekannt, daß Goethe längere Zeit fortbleiben würde. Dies hatte der Dichter seinem fürstlichen Freunde gesagt und wiederholte es in einem

1) Auch „die Verheißung" der Gräfin Lanthieri (unten S. 26) darf man nicht als ein Zeugniß ihrer Mitwissenschaft betrachten; die Gräfin, als Italiänerin, konnte von ihrem Heimatlande sprechen, ohne von Goethe's Reiseplänen unterrichtet zu sein. Frau von Stein wußte nur, daß Goethe längere Zeit fortbleiben wollte. Schöll's Sammlung III, 288.

Briefe am Tage vor der Abreise (2. Sept. 1786): „Verzeihen Sie, daß ich beim Abschiede von meinem Reisen und Ausbleiben nur unbestimmt sprach; selbst jetzt weiß ich noch nicht, was aus mir werden soll... Ich bitte Sie nur um einen unbestimmten Urlaub. Durch den zweijährigen Gebrauch des Bades hat meine Gesundheit viel gewonnen und ich hoffe auch für die Elasticität meines Geistes das Beste, wenn er eine Zeitlang sich selbst gelassen, der freien Welt genießen kann. — Die vier ersten Bände [der Schriften] sind endlich in Ordnung; Herder hat mir unermüdlich treu beigestanden. Zu den vier letzten bedarf ich Muße und Stimmung; ich habe die Sache zu leicht genommen und sehe jetzt erst, was zu thun ist, wenn es keine Sudelei werden soll. Dieses Alles und noch viele zusammentreffende Umstände dringen und zwingen mich in Gegenden der Welt mich zu verlieren, wo ich ganz unbekannt bin. Ich gehe ganz allein unter einem fremden Namen und hoffe von dieser etwas sonderbar scheinenden Unternehmung das Beste.... Leben Sie wohl, das wünsch' ich herzlich, behalten Sie mich lieb und glauben Sie, daß, wenn ich wünsche, meine Existenz ganzer zu machen, ich dabei nur hoffe, sie mit Ihnen und in dem Ihrigen besser als bisher zu genießen."

Goethe reiste unter dem Namen Möller, nahm auch gelegentlich andere Namen an (vgl. S. 300), wahrte sein Incognito ziemlich strenge und veranlaßte dadurch komische Scenen (S. 145). Dieses Tragen eines fremden Namens war eine Regel, die er auch sonst zu beobachten pflegte: „Ich war", schreibt er an H. Meyer, 30. December 1795, „von jeher überzeugt, daß man entweder unbekannt oder unerkannt durch die Welt gehe, so daß ich auf kleinen oder größeren Reisen, insofern es mir möglich war, meinen Namen verbarg."

Erst von Rom aus nannte Goethe den Freunden seinen Aufenthaltsort und fuhr seitdem regelmäßig in seinen Berichten fort. Die am regelmäßigsten Bedachte war Charlotte von Stein, die selbst an Lottchen Lengefeld berichtet, daß Goethe ihr alle Sonntage schreibe (Ch. v. Schiller II, 260).

Fast unmittelbar nach seiner Ankunft in Rom schrieb er an seine Mutter (S. Goethe — Briefe aus Fritz Schlossers Nachlaß, herausgegeben von J. Frese, Stuttgart 1877, S. 99 fg.):

Rom, den 4. November 1786.

Vor allem andern muß ich Ihnen ſagen liebe Mutter daß ich glücklich und geſund hier angelangt bin. Meine Reiſe die ich ganz im Stillen unternahm hat mir viel Freude gemacht. Ich bin durch Bayern, Tyrol, über Verona, Vicenz, Padua, Venedig, Ferrara, Bologna, und Florenz hier hergekommen, ganz allein und unbekannt, auch hier obſervire ich eine Art Incognito.

Wie wohl mirs iſt, daß ſich ſo viele Träume und Wünſche meines Lebens auflöſen, daß ich nun die Gegenſtände in der Natur ſehe, die ich von Jugend auf in Kupfer ſah, und von denen ich den Vater ſo oft erzählen hörte, kann ich Ihnen nicht ausdrücken.

Alle dieſe Dinge ſeh' ich freylich ein wenig ſpäte, doch mit deſto mehr Nutzen und viel in kurzer Zeit.

Wie lange ich bleibe weiß ich noch nicht, es wird darauf ankommen wie es zu Hauſe ausſieht. Auf alle Fälle geh' ich über die Schweitz zurück und beſuche Sie. Da wollen wir uns was rechts zu Gute thun, doch das bleibt alles unter uns.

Heute hab ich nicht Zeit viel zu ſagen, nur wollt' ich daß Sie ſchnell die Freude mit mir theilten. Ich werde als ein neuer Menſch zurückkommen u mir u meinen Freunden zu größerer Freude leben.

Innliegenden Brief ſchicken Sie an die Bethmänner ohne daß dieſe eben erfahren daß der Brief durch Sie gegangen iſt. Die Bethmänner haben mir ohne es ſelbſt zu wiſſen unter einem fremden Nahmen Credit gemacht.

Schreiben Sie mir bald und viel wie es Ihnen geht und ſonſt was Neues, in der Fremde iſt alles von Freunden und Lieben intereſſant.

Auch wann dieſer Brief ankommt damit ich mich danach richten kann. Leben Sie wohl und lieben mich

G.

Auf dieſen Brief antwortete die Mutter (ſ. Frau Rath von Robert Keil, Leipzig 1871 S. 254 fg.).

Frankfurt, den 17. November 1786.

Lieber Sohn. Eine Erſcheinung aus der Unterwelt hätte mich nicht mehr in Verwunderung ſetzen können, als Dein Brief aus Rom. Jubiliren hätte ich vor Freude mögen, daß der Wunſch,

der von frühester Jugend an in Deiner Seele lag nun in Erfüllung gegangen ist. Einen Menschen wie Du bist, mit Deinen Kenntnissen, mit Deinem großen Blick vor Alles was gut groß und schön ist, der so ein Adlerauge hat, muß so eine Reiße auf sein ganzes übriges Leben vergnügt und glücklich machen, und nicht allein Dich, sondern alle die das Glück haben in Deinem Wirkungskreiß zu leben. Ewig werden mir die Worte der seligen Klettenbergern im Gedächtniß bleiben: „wenn Dein Wolfgang nach Maintz reiset, bringet er mehr Kenntniße mit als andere, die von Paris noch London zurückkommen.“ Aber sehen hätte ich Dich mögen beim ersten Anblicke der Peterskirche. Doch Du versprichsts ja mich in der Rückreiße zu besuchen, da mußt Du mir Alles haarklein erzählen.“

Außer an die Genannten schrieb Goethe sehr häufig an Herder, der ihm damals unter den Weimarer Freunden am nächsten stand, und, grade während der italiänischen Reise, bei der Herausgabe der Goethe'schen Schriften eifrig mitthätig war; minder regelmäßig an den Herzog, an Voigt, Seidel, Knebel, Fritz von Stein; gelegentlich auch an Andere. Die Briefe an die Letztgenannten sind meist gedruckt und konnten für die Anmerkungen benutzt werden. Die Originalbriefe an Herder und Frau von Stein dagegen sind bisher nicht bekannt; (nur zwei kurze Briefchen an die letztere sind in den gedruckten Briefen Goethe's erhalten) und wahrscheinlich alle, sicher die über Neapel und Sicilien handelnden 1818 vernichtet (s. S. 310, Anm. 1); umgearbeitet und verändert bilden sie den einen wesentlichen Bestandtheil des vorliegenden Werkes. Der andere Bestandtheil ist Goethe's Tagebuch oder Reisejournal entnommen. Daß er ein solches geführt habe, berichtet er an manchen Stellen, z. B. S. 104; aus demselben ließ er im „Teutschen Merkur“ einzelne Abschnitte drucken, die jetzt in den „Fragmenten“ (S. 627) zusammengestellt sind; „Das Römische Carneval“ (S. 552 ff.) erschien besonders. Dieses Tagebuch lag später Riemer vor (vgl. dessen: Mittheilungen über Goethe, 2 Bände, Berlin 1841), wird von ihm ausdrücklich genannt (I, 319, II, 243) und zur Anführung einzelner Stellen, die sich freilich zum Theil auch in Goethe's Briefen an Knebel finden, benutzt (II, 244 fg., 266 fg., 278—280); jetzt befindet es sich ohne Zweifel im Goethe-Archiv in Weimar und ist der allgemeinen Benutzung nicht zugänglich.

Doch dachte Goethe zuerst nicht daran, Tagebuch oder Briefe zu veröffentlichen, oder Andre lesen zu lassen und antwortete daher auf Herders Bitte: „Die Abschrift meines Reisejournals gäbe ich höchst ungern aus Händen; meine Absicht war, sie ins Feuer zu werfen. Ich weiß schon wie es geht. So was sieht immer noch einer und wieder einer, es wird noch einmal abgeschrieben, und endlich habe ich den Verdruß, diese Pudenda irgendwo gedruckt zu sehn. Denn es ist im Grunde sehr dummes Zeug, das mich jetzt anstinkt. Du kannst sie nirgends brauchen als in Verona. Auf dem Rückwege würden sie Dir fatal sein, und ich bin in Unruhe, wenn ich das Zeug auf Reisen weiß. Es ist nicht Knauserei, sondern redliche Scham, daß ich die Blätter nicht hergeben mag." (Sommer 1788; Aus Herders Nachlaß I, S. 92 fg.) Auch acht Jahre später verweigerte er dieselben Schiller, der für die Horen Goethe'sche Briefe haben wollte und sich bereit erklärte, alle Redactionsarbeit zu übernehmen, und schrieb (26. October 1796): „Das Tagebuch meiner Reise von Weimar bis Rom, meine Briefe von dorther und was sonst allenfalls davon unter meinen Papieren liegt, könnte nur durch mich redigirt werden; und dann hat Alles, was ich in dieser Epoche aufgeschrieben, mehr den Charakter eines Menschen, der einem Druck entgeht als der in Freiheit lebt, eines Strebenden, der erst nach und nach gewahr wird, daß er den Gegenständen, die er sich zuzueignen denkt, nicht gewachsen ist, und der am Ende seiner Laufbahn erst fühlt, daß er erst jetzt fähig wäre von vorn anzufangen. Zu einer absichtlichen Composition umgearbeitet würden solche Actenstücke wol einigen Werth erlangen; aber so in ihrer lieben Natur sind sie gar zu naiv."

Erst viele Jahre später nahm Goethe Tagebücher und Briefe wieder vor, um durch eine Zusammenstellung beider eine Fortsetzung seiner Lebensgeschichte zu liefern. Bereits 1813 berichtet er von diesen Bemühungen in seinen Tages- und Jahresheften, und bis zum Jahre 1820 läßt er uns durch seine Bemerkungen die einzelnen Phasen des Fortschreitens an seinem Werke erkennen. Auch in Briefen (die ersten an Knebel 30. März 1814, an Boisserée 19. November 1814) sprach Goethe sich über das Buch aus. Er theilte Bruchstücke aus demselben dem Weimarer Freundeskreise, besonders in dem Cirkel der Herzogin Luise mit, wie Charlotte von Schiller

an deren Tochter, die Erbgroßherzogin von Mecklenburg, berichtet (3. December 1814, Charlotte von Schiller und ihre Freunde I, S. 704 fg.): „Wir sehen jetzt den Meister öfter in dem Zimmer der Frau Mutter, wo er über seine italiänische Reise erzählt, Details ausmalt, und es ist unaussprechlich, wie sein Verstand immer klar und weit umfassend um sich blickt in allen Perioden des Lebens; er hat auf Dinge geachtet im Laufe seines Lebens, die wir gar nicht wähnen konnten. Während man ihn als eine leidenschaftlich bewegte Natur nur in seiner Phantasie lebend sich denken konnte, beachtete er das Große und Kleine mit Scharfsinn; er hat Bemerkungen über die National-Eigenschaften der Italiäner, Züge beobachtet, die nur ein Mensch auffinden kann, der in der Welt weiter nichts vernähme."

Nach längeren Vorbereitungen erschien dann der erste Theil der italiänischen Reise, die Reise bis Rom und den ersten Aufenthalt in Rom enthaltend, im October 1816 bei Cotta, u. d. T.: „Aus meinem Leben von Goethe. Zweyter Abtheilung erster Theil. Auch ich in Arcadien;" 1817 der „zweite" Theil, welcher den zweimaligen Aufenthalt in Neapel und die Reise in Sicilien behandelte. Erst 1829 erschien der dritte Theil, die Schilderung des zweiten römischen Aufenthaltes, im 29. Bande der Ausgabe letzter Hand. Dieselbe Ausgabe hatte im 27. und 28. Bande die beiden ersten Theile der italiänischen Reise wiederholt und fügte im 38. Bande die früher schon an verschiedenen Orten gedruckten Fragmente als Anhang hinzu. Diese Anordnung ist mit unwesentlichen Abweichungen in den folgenden Ausgaben die maßgebende geblieben und ist auch in der vorliegenden beibehalten worden.

Die späte Ausarbeitung des Werkes, dreißig, ja zum Theil mehr als vierzig Jahre nach stattgehabter Reise ist nicht ohne Nachtheil für das Werk geblieben. Goethe entbehrte, als er die Redaction unternahm, nicht blos der Frische des ersten Eindrucks, sondern manchmal auch des nöthigen Materials. Zumal während seines zweiten römischen Aufenthalts hatte er seltener und kürzer geschrieben, fand überdies, wie er gegen Eckermann äußerte (10. April 1829) in diesen Briefen zu viele „Bezüge nach Haus," als daß er sie vollständig hätte verwerthen können und sah sich genöthigt, durch „Berichte" die Lücken zu ergänzen, welche die „Correspondenz" der

einzelnen Monate ließ. Aber diese Berichte sind nicht immer glücklich redigirt, sie umschreiben häufig nur, was in den Briefen gesagt ist, sie verwirren die chronologische Ordnung (Aufnahme in die Gesellschaft der Arcadier 1788, während sie ins Jahr 1787 gehört, vgl. S. 179) und lassen die Unmittelbarkeit oft schmerzlich vermissen, die aus den Briefen so lebendig zu uns spricht. Als Mängel der Redaction mag man ferner auch die Nennung von Personen rechnen, die früher schon häufig erwähnt waren, (vgl. z. B. „einem stillen einsam fleißigen Schweizer, Namens Meyer" S. 522 und dazu schon S. 145 u. a. m.); den gleichen Anfang bei zwei auf einander folgenden, ursprünglich gewiß an verschiedene Personen gerichteten Briefen (vgl. S. 537 f.); ähnlich S. 171, Ende des ersten und Anfang des zweiten Abschnittes) u. Aehnl.

Diese kleinen Mängel vermögen aber nicht, uns den Genuß des Ganzen zu verkümmern. Vielmehr ist auch uns die „italiänische Reise," wie sie unmittelbar nach ihrer Veröffentlichung Goethe's Freunden, z. B. Boisserée und Knebel erschien, ein höchst merkwürdiges Denkmal für die Geschichte der inneren Entwicklung Goethe's und für seine wunderbare Fähigkeit, das Gesehene darzustellen und zu schildern. Goethe's staunenswerthe Vielseitigkeit zeigt sich auch in diesem Werke aufs Deutlichste: bald spricht er über Kunstwerke und Erzeugnisse der Literatur, bald über die landschaftliche Schönheit, Pflanzen und Thiere, er lebt der Gegenwart und sucht die zahlreichen Stätten einer großen Vergangenheit auf; er geht bei Malern und Bildhauern als emsiger Schüler in die Lehre und ist bemüht, als Meister seine eignen früheren dichterischen Schöpfungen umzuwandeln und neue zu erfinden oder zu gestalten; er zieht sich vor der großen Welt zurück, bewahrt hochgestellten Fremden und neugierigen Einheimischen gegenüber hartnäckig sein Incognito, und bewährt sich gegen wenige Genossen als theilnehmender, aufopfernder Freund.

Auf den Inhalt des Werkes im Einzelnen kann hier nicht eingegangen werden. Man wird es stets falsch beurtheilen, wenn man von demselben eine für das Bedürfniß anderer Reisenden gearbeitete Reisebeschreibung verlangt, wenn man in ihm eine genaue Schilderung der politischen, religiösen und literarischen Verhältnisse des Landes sucht. Auf solche Dinge geht Goethe nur gelegentlich ein,

indem er von dem verwahrlosten Zustande der päpstlichen Staaten, seiner Verehrung für Friedrich den Großen, indem er wiederholt von seiner Abneigung gegen die katholische Kirche und seiner Bekanntschaft mit einzelnen bedeutenden Schriftstellern jener Zeit, z. B. Casti und Monti spricht. Ihm kommt es vielmehr darauf an, Berichte über seine Stimmungen zu geben, von dem Eindrucke zu reden, welchen Kunst und Natur auf ihn hervorbringen, von den Ideen und Werken, mit denen er sich beschäftigt. Oft spricht er von der redactionellen Thätigkeit, welche er Iphigenie, Egmont und Tasso zuwendet — letzterer wurde freilich erst in Deutschland vollendet —, aber er gedenkt auch zweier Arbeiten, deren eine gar nicht zur Ausführung gekommen, die andere zwar begonnen, aber nur Fragment geblieben ist: Iphigenie von Delphi und Nausikaa. Schon beginnen seine naturwissenschaftlichen Anschauungen größere Klarheit zu gewinnen und die immer bedeutender werdende Bekanntschaft mit Persönlichkeiten und Kunstwerken kommt den später veröffentlichten größeren Werken (Hackert, Cellini, Winckelmann, Propyläen) zu Gute.

Die Anmerkungen, welche der vorliegenden Ausgabe beigegeben sind, sollen dazu dienen, sprachliche Schwierigkeiten zu heben, den Sinn einzelner Ausdrücke zu erläutern, Nachrichten über die von Goethe behandelten Künstler und Kunstwerke zu geben, biographische Notizen über die Persönlichkeiten zusammenzustellen, mit welchen Goethe zusammentraf. Außer den in den Anmerkungen genannten Werken sind besonders folgende häufiger benutzt und meist mit den Namen der Verfasser citirt.

Riedesel = Reisen des Freiherrn Johann Hermann Riedesel zu Eisenbach durch Sicilien, Großgriechenland, den Archipelagus nach Constantinopel und durch Großbritannien in den Jahren 1767, 1768 und 1770 in Briefen an seinen Freund Winckelmann, seine Schwester, die Gräfin Degenfeld geb. Riedesel zu Eisenbach und seinen Vetter den Freiherrn Dieck zum Fürstenstein. Jena 1830.

Brydone = P. Brydone's Reise durch Sicilien und Malta in Briefen an William Beckford Esqu. zu Sanerly in Suffolk. Aus dem Englischen übersetzt. 2 Theile. Leipzig 1774.

Borch = Briefe über Sicilien und Maltha von dem H. Grafen von Borch an H. G. von N., geschrieben im Jahre 1777 als ein

Karlsbad bis auf den Brenner.

Regensburg, den 4. September 1786.

Den dritten September früh drei Uhr stahl ich mich aus Karlsbad, weil man mich sonst nicht fortgelassen hätte. Die Gesellschaft, die den achtundzwanzigsten August, meinen Geburtstag, auf eine sehr freundliche Weise feiern mochte, erwarb sich wol dadurch ein Recht, mich festzuhalten; allein hier war nicht länger zu säumen. Ich warf mich ganz allein, nur einen Mantelsack und Dachsranzen aufpackend, in eine Postchaise und gelangte halb acht Uhr nach Zwoda, an einem schönen, stillen Nebelmorgen. Die obern Wolken streifig und wollig, die untern schwer. Mir schienen das gute Anzeichen. Ich hoffte nach einem so schlimmen Sommer einen guten Herbst zu genießen. Um Zwölf in Eger bei heißem Sonnenschein, und nun erinnerte ich mich, daß dieser Ort dieselbe Polhöhe habe wie meine Vaterstadt, und ich freute mich, wieder einmal bei klarem Himmel unter dem fünfzigsten Grade zu Mittag zu essen.

In Baiern stößt Einem sogleich das Stift Waldsassen entgegen. Köstliche Besitzthümer der geistlichen Herren, die früher als andere Menschen klug waren. Es liegt in einer Teller-, um nicht zu sagen Kesseltiefe, in einem schönen Wiesengrunde, rings von fruchtbaren, sanften Anhöhen umgeben. Auch hat dieses Kloster im Lande weit umher Besitzungen. Der Boden ist aufgelöster Thonschiefer. Der Quarz, der sich in dieser Gebirgsart befindet und sich nicht auflöst noch verwittert, macht das Feld locker und durchaus fruchtbar. Bis

gegen Tirschenreuth steigt das Land noch. Die Wasser fließen Einem entgegen, nach der Eger und Elbe zu. Von Tirschenreuth an fällt es nun südwärts ab, und die Wasser laufen nach der Donau. Mir giebt es sehr schnell einen Begriff von jeder Gegend, wenn ich bei dem kleinsten Wasser forsche, wohin es läuft, zu welcher Flußregion es gehört. Man findet alsdann selbst in Gegenden, die man nicht übersehen kann, einen Zusammenhang der Berge und Thäler gedankenweise. Vor gedachtem Ort beginnt die treffliche Chaussee von Granitsand; es läßt sich keine vollkommenere denken; denn da der aufgelöste Granit aus Kiesel- und Thonerde besteht, so giebt das zugleich einen festen Grund und ein schönes Bindungsmittel, die Straße glatt wie eine Tenne zu machen. Die Gegend, durch die sie geführt ist, sieht desto schlechter aus: gleichfalls Granitsand, flachliegend, moorig und der schöne Weg desto erwünschter. Da nun zugleich das Land abfällt, so kommt man fort mit unglaublicher Schnelle, die gegen den böhmischen Schneckengang recht absticht. Beiliegendes Blättchen [1]) benennt die verschiedenen Stationen. Genug, ich war den andern Morgen um zehn Uhr in Regensburg und hatte also diese vierundzwanzig und eine halbe Meile in neunundreißig [2]) Stunden zurückgelegt. Da es anfing Tag zu werden, befand ich mich zwischen Schwandorf und Regenstauf, und nun bemerkte ich die Veränderung des Ackerbodens ins Bessere. Es war nicht mehr Verwitterung des Gebirges, sondern aufgeschwemmtes, gemischtes Erdreich. Den Regenfluß herauf hatte in uralten Zeiten Ebbe und Fluth aus dem Donauthal in alle die Thäler gewirkt, die gegenwärtig ihre Wasser dorthin ergießen, und so sind diese natürlichen Polder entstanden, worauf der Ackerbau gegründet ist. Diese Bemerkung gilt in der Nachbarschaft aller größern und kleinern Flüsse, und mit diesem Leitfaden kann der Beobachter einen schnellen Aufschluß über jeden der Cultur geeigneten Boden erlangen.

Regensburg liegt gar schön. [3]) Die Gegend mußte eine Stadt herlocken; auch haben sich die geistlichen Herren wohl bedacht. Alles Feld um die Stadt gehört ihnen, in der Stadt steht Kirche gegen Kirche und Stift gegen Stift. Die Donau erinnert mich an den

1) Ist nicht erhalten. 2) Richtiger 31 Stunden.

3) Vgl. Goethe in Regensburg von C. W. Neumann. Archiv für Literaturgeschichte. Bd. IV. S. 185—214.

alten Main. Bei Frankfurt haben Fluß und Brücke ein beſſeres Anſehn, hier aber nimmt ſich das gegenüberliegende Stadt am Hof recht artig aus. Ich verfügte mich gleich in das Jeſuiten-Collegium [1]), wo das jährliche Schauſpiel durch Schüler gegeben ward, ſah das Ende der Oper und den Anfang des Trauerſpiels.[2]) Sie machten es nicht ſchlimmer als eine angehende Liebhabertruppe und waren recht ſchön, faſt zu prächtig gekleidet. Auch dieſe öffentliche Darſtellung hat mich von der Klugheit der Jeſuiten aufs Neue überzeugt. Sie verſchmähten nichts, was irgend wirken konnte, und wußten es mit Liebe und Aufmerkſamkeit zu behandeln. Hier iſt nicht Klugheit, wie man ſie ſich in abstracto denkt; es iſt eine Freude an der Sache dabei, ein Mit- und Selbſtgenuß, wie er aus dem Gebrauche des Lebens entſpringt. Wie dieſe große geiſtliche Geſellſchaft Orgelbauer, Bildſchnitzer und Vergolder unter ſich hat, ſo ſind gewiß auch Einige, die ſich des Theaters mit Kenntniß und Neigung annehmen, und wie durch gefälligen Prunk ſich ihre Kirchen auszeichnen, ſo bemächtigen ſich die einſichtigen Männer hier der weltlichen Sinnlichkeit durch ein anſtändiges Theater.

Heute ſchreibe ich unter dem neunundvierzigſten Grade. Er läßt ſich gut an. Der Morgen war kühl, und man klagt auch hier über Näſſe und Kälte des Sommers; aber es entwickelte ſich ein herrlicher, gelinder Tag. Die milde Luft, die ein großer Fluß mitbringt, iſt ganz was Eigenes. Das Obſt iſt nicht ſonderlich. Gute Birnen hab' ich geſpeiſt; aber ich ſehne mich nach Trauben und Feigen.

Der Jeſuiten Thun und Weſen hält meine Betrachtungen feſt. Kirchen, Thürme, Gebäude haben etwas Großes und Vollſtändiges in der Anlage, das allen Menſchen insgeheim Ehrfurcht einflößt. Als Decoration iſt nun Gold, Silber, Metall, geſchliffene Steine in ſolcher Pracht und Reichthum gehäuft, der die Bettler aller Stände blenden muß. Hie und da fehlt es auch nicht an etwas Abgeſchmacktem, damit die Menſchheit verſöhnt und angezogen werde. Es iſt dieſes überhaupt der Genius des katholiſchen äußern Gottesdienſtes; noch nie habe ich es aber mit ſo viel Verſtand, Geſchick

1) 1589 von den Jeſuiten eingenommen, 1809 zerſtört.

2) Aufgeführt wurde das Singſpiel: „Der liebloſe Knecht" und das bürgerliche Trauerſpiel: „Die ſogenannte Menſchenliebe." Inhalt des letztern, Text des erſtern bei Neumann.

und Conſequenz ausgeführt geſehen als bei den Jeſuiten. Alles trifft darin überein, daß ſie nicht, wie andere Ordensgeiſtliche, eine alte, abgeſtumpfte Andacht fortſetzten, ſondern ſie dem Geiſt der Zeit zu Liebe durch Prunk und Pracht wieder aufſtutzten.

Ein ſonderbar Geſtein wird hier zu Werkſtücken verarbeitet, dem Scheine nach eine Art Todtliegendes, das jedoch für älter, für urſprünglich, ja für porphyrartig gehalten werden muß. Es iſt grünlich, mit Quarz gemiſcht, löcherig, und es finden ſich große Flecke des feſteſten Jaspis darin, in welchen ſich wieder kleine runde Flecken von Breccienart zeigen. Ein Stück war gar zu inſtructiv und appetitlich, der Stein aber zu feſt, und ich habe geſchworen, mich auf dieſer Reiſe nicht mit Steinen zu ſchleppen.

München, den 6. September.

Den fünften September halb ein Uhr Mittag reiſte ich von Regensburg ab. Bei Abach iſt eine ſchöne Gegend, wo die Donau ſich an Kalkfelſen bricht, bis gegen Saal hin.[1]) Es iſt der Kalk wie der bei Oſteroda am Harz[2]), dicht, aber im Ganzen löcherig. Um ſechs Uhr Morgens war ich in München[3]), und nachdem ich mich zwölf Stunden umgeſehen, will ich nur Weniges bemerken. In der Bildergalerie fand ich mich nicht einheimiſch; ich muß meine Augen erſt wieder an Gemälde gewöhnen. Es ſind treffliche Sachen. Die Skizzen von Rubens von der Luxemburger Galerie haben mir große Freude gemacht. Hier ſteht auch das vornehme Spielwerk, die Trajaniſche Säule in Modell. Der Grund Lapis Lazuli, die Figuren vergoldet. Es iſt immer ein ſchön Stück Arbeit, und man betrachtet es gern.

Im Antikenſaale konnte ich recht bemerken, daß meine Augen auf dieſe Gegenſtände nicht geübt ſind; deswegen wollte ich nicht verweilen und Zeit verderben. Vieles ſprach mich gar nicht an, ohne daß ich ſagen könnte, warum. Ein Druſus erregte meine

---

1) Ober-Saal, $2\frac{1}{2}$ M. von Regensburg.

2) Wo Goethe 1784 geweſen war und die Gebirgsbildung beobachtet hatte.

3) Vgl. Goethe in München von Dr. Hüb in Augsb. Allg. Zeitg. 27. Aug. 1869. Die Bildergalerie war damals im obern Stockwerk der Arkaden des Hofgartens; der Antikenſaal im ſog. Antiquarium der alten Reſidenz; das Naturaliencabinet im Jeſuitencollegium. Die trajaniſche Säule von Luodovigi war erſt drei Jahre vorher nach München gebracht worden.

Aufmerksamkeit, zwei Antonine gefielen mir und so noch Einiges. Im Ganzen stehen die Sachen auch nicht glücklich, ob man gleich mit ihnen hat aufputzen wollen und der Saal oder vielmehr das Gewölbe ein gutes Ansehn hätte, wenn es nur reinlicher und besser unterhalten wäre. Im Naturaliencabinet fand ich schöne Sachen aus Tirol, die ich in kleinen Musterstücken schon kenne, ja besitze.

Es begegnete mir eine Frau mit Feigen, welche als die ersten vortrefflich schmeckten. Aber das Obst überhaupt ist doch für den achtundvierzigsten Grad nicht besonders gut. Man klagt hier durchaus über Kälte und Nässe. Ein Nebel, der für einen Regen gelten konnte, empfing mich heute früh vor München. Den ganzen Tag blies der Wind sehr kalt vom Tiroler Gebirg. Als ich vom Thurm [1]) dahin sah, fand ich es bedeckt und den ganzen Himmel überzogen. Nun scheint die Sonne im Untergehn noch an den alten Thurm, der mir vor dem Fenster steht. [2]) Verzeihung, daß ich so sehr auf Wind und Wetter Acht habe: der Reisende zu Lande, fast so sehr als der Schiffer, hängt von beiden ab, und es wäre ein Jammer, wenn mein Herbst in fremden Landen so wenig begünstigt sein sollte als der Sommer zu Hause.

Nun soll es gerade auf Innsbruck. Was lass' ich nicht Alles rechts und links liegen, um den einen Gedanken auszuführen, der fast zu alt in meiner Seele geworden ist!

Mittenwald, den 7. September 1786 Abends.

Es scheint, mein Schutzgeist sagt Amen zu meinem Credo, und ich danke ihm, der mich an einem so schönen Tage hierher geführt hat. Der letzte Postillon sagte mit vergnüglichem Ausruf, es sei der erste im ganzen Sommer. Ich nähre meinen stillen Aberglauben, daß es so fortgehen soll, doch müssen mir die Freunde verzeihen, wenn wieder von Luft und Wolken die Rede ist.

---

1) Der Peterskirche?

2) Der sog. „schöne Thurm," der damals noch bei dem Gasthofe „zum schwarzen Adler" in der Kaufingerstraße stand, wo Goethe abgestiegen war. — Wenige Tage vor Goethe's Ankunft in München, am 25. Aug. 1786, war Münchens Neuerbauer, der spätere König Ludwig I., welcher auch Goethe zu ehren wußte, geboren worden. — Goethe besuchte, wie aus einem spätern Briefe an Knebel ersichtlich, in München den Maler Franz Kobell, traf ihn aber nicht.

Als ich um fünf Uhr von München wegfuhr, hatte sich der Himmel aufgeklärt. An den Tiroler Bergen standen die Wolken in ungeheuren Massen fest. Die Streifen der untern Regionen bewegten sich auch nicht. Der Weg geht auf den Höhen, wo man unten die Isar fließen sieht, über zusammengeschwemmte Kieshügel hin. Hier wird uns die Arbeit der Strömungen des uralten Meeres faßlich. In manchem Granitgeschiebe fand ich Geschwister und Verwandte meiner Cabinetsstücke, die ich Knebel'n[1]) verdanke.

Die Nebel des Flusses und der Wiesen wehrten sich eine Weile, endlich wurden auch diese aufgezehrt. Zwischen gedachten Kieshügeln, die man sich mehrere Stunden weit und breit denken muß, das schönste, fruchtbarste Erdreich wie im Thale des Regenflusses. Nun muß man wieder an die Isar und sieht einen Durchschnitt und Abhang der Kieshügel, wol hundertundfunfzig Fuß hoch. Ich gelangte nach Wolfrathshausen und erreichte den achtundvierzigsten Grad. Die Sonne brannte heftig; Niemand traut dem schönen Wetter, man schreit über das böse des vergehenden Jahres, man jammert, daß der große Gott gar keine Anstalt machen will.

Nun ging mir eine neue Welt auf. Ich näherte mich den Gebirgen, die sich nach und nach entwickelten.

Benedictbeuren liegt köstlich und überrascht beim ersten Anblick. In einer fruchtbaren Fläche ein lang und breites weißes Gebäude und ein breiter, hoher Felsrücken dahinter. Nun geht es hinauf zum Kochelsee, noch höher ins Gebirge zum Walchensee. Hier begrüßte ich die ersten beschneiten Gipfel, und auf meine Verwunderung, schon so nahe bei den Schneebergen zu sein, vernahm ich, daß es gestern in dieser Gegend gedonnert, geblitzt und auf den Bergen geschneit habe. Aus diesen Meteoren wollte man Hoffnung zu besserm Wetter schöpfen und aus dem ersten Schnee eine Umwandlung der Atmosphäre vermuthen. Die Felsklippen, die mich umgeben, sind alle Kalk, von dem ältesten, der noch keine Versteinerungen enthält. Die Kalkgebirge gehen in ungeheuren ununterbrochenen Reihen von Dalmatien bis an den St. Gotthard und weiter fort.

---

1) Knebel, Karl Ludwig v., geb. 1744, gest. 1834, seit 1773 in Weimar, Freund Goethe's und des Herzogs. Goethe's Briefwechsel mit ihm herausg. von Guhrauer, 2 Bände, Leipzig 1851.

Hacquet[1]) hat einen großen Theil der Kette bereist. Sie lehnen sich an das quarz- und thonreiche Urgebirge.

Nach Walchensee gelangte ich um halb Fünf. Etwa eine Stunde von dem Orte begegnete mir ein artiges Abenteuer. Ein Harfner mit seiner Tochter, einem Mädchen von elf Jahren, gingen vor mir her und baten mich, das Kind einzunehmen. Er trug das Instrument weiter, ich ließ sie zu mir sitzen, und sie stellte mir eine große neue Schachtel sorgfältig zu ihren Füßen. Ein artiges, ausgebildetes Geschöpf, in der Welt schon ziemlich bewandert. Nach Maria Einsiedeln war sie mit ihrer Mutter zu Fuß gewallfahrtet, und Beide wollten eben die größere Reise nach S. Jago von Compostell[2]) antreten, als die Mutter mit Tode abging und ihr Gelübde nicht erfüllen sollte. Man könne in der Verehrung der Mutter Gottes nie zu viel thun, meinte sie. Nach einem großen Brande habe sie selbst gesehen ein ganzes Haus niedergebrannt bis auf die untersten Mauern, und über der Thüre hinter einem Glase das Muttergottesbild, Glas und Bild unversehrt, welches denn doch ein augenscheinliches Wunder sei. All ihre Reisen habe sie zu Fuße gemacht, zuletzt in München vor dem Kurfürsten gespielt und sich überhaupt vor einundzwanzig fürstlichen Personen hören lassen. Sie unterhielt mich recht gut. Hübsche große, braune Augen, eine eigensinnige Stirn, die sich manchmal ein Wenig hinaufwärts faltete. Wenn sie sprach, war sie angenehm und natürlich, besonders wenn sie kindischlaut lachte; hingegen wenn sie schwieg, schien sie etwas bedeuten zu wollen und machte mit der Oberlippe eine fatale Miene. Ich sprach sehr viel mit ihr durch; sie war überall zu Hause und merkte gut auf die Gegenstände. So fragte sie mich einmal, was das für ein Baum sei. Es war ein schöner großer Ahorn, der erste, der mir auf der ganzen Reise zu Gesichte kam. Den hatte sie doch gleich bemerkt und freute sich, da mehrere nach und nach erschienen, daß sie auch diesen Baum unterscheiden könne. Sie gehe, sagte sie, nach Botzen auf die Messe, wo ich doch wahrscheinlich auch hinzöge. Wenn sie mich dort anträfe, müsse ich ihr einen Jahrmarkt

1) B. Hacquet, geb. 1740, gest. 1815, als Professor der Naturgeschichte in Lemberg; sein Werk: „Physikalisch-politische Reise auf die dinarischen, julischen, kärtner, rhätischen und norischen Alpen“ 4 Bände, Leipzig 1785—87. Vgl. S. 35.

2) In der spanischen Provinz Galicien.

kaufen, welches ich ihr denn auch versprach. Dort wolle sie auch ihre neue Haube aufsetzen, die sie sich in München von ihrem Verdienst habe machen lassen. Sie wolle mir solche im Voraus zeigen. Nun eröffnete sie die Schachtel, und ich mußte mich des reich gestickten und wohlbebänderten Kopfschmuckes mit ihr erfreuen.

Ueber eine andere frohe Aussicht vergnügten wir uns gleichfalls zusammen. Sie versicherte nämlich, daß es gut Wetter gäbe. Sie trügen ihren Barometer mit sich, und das sei die Harfe. Wenn sich der Diskant hinaufstimme, so gebe es gutes Wetter, und das habe er heute gethan. Ich ergriff das Omen, und wir schieden im besten Humor in der Hoffnung eines baldigen Wiedersehns.

Auf dem Brenner, den 8. September Abends.

Hier gekommen, gleichsam gezwungen, endlich an einen Ruhepunkt, an einen stillen Ort, wie ich ihn mir nur hätte wünschen können. Es war ein Tag, den man Jahre lang in der Erinnerung genießen kann. Um sechs Uhr verließ ich Mittenwald, den klaren Himmel reinigte ein scharfer Wind vollkommen. Es war eine Kälte, wie sie nur im Februar erlaubt ist. Nun aber bei dem Glanze der aufgehenden Sonne die dunkeln, mit Fichten bewachsenen Vordergründe, die grauen Kalkfelsen dazwischen und dahinter die beschneiten höchsten Gipfel auf einem tiefern Himmelsblau, das waren köstliche, ewig abwechselnde Bilder,

Bei Scharnitz kommt man ins Tirol. Die Grenze ist mit einem Walle geschlossen, der das Thal verriegelt und sich an die Berge anschließt. Es sieht gut aus: an der einen Seite ist der Felsen befestigt, an der andern steigt er senkrecht in die Höhe Von Seefeld wird der Weg immer interessanter, und wenn er bisher, seit Benedictbeuren herauf, von Höhe zu Höhe stieg und alle Wasser die Region der Isar suchten, so blickt man nun über einen Rücken in das Innthal, und Inzingen liegt vor uns. Die Sonne war hoch und heiß, ich mußte meine Kleidung erleichtern, die ich bei der veränderlichen Atmosphäre des Tages oft wechsele.

Bei Zierl fährt man ins Innthal herab. Die Lage ist unbeschreiblich schön, und der hohe Sonnenduft machte sie ganz herrlich. Der Postillon eilte mehr, als ich wünschte: er hatte noch keine

Messe gehört und wollte sie in Innsbruck, es war eben Marientag [1]), um desto andächtiger zu sich nehmen. Nun rasselte es immer an dem Inn hinab, an der Martinswand vorbei, einer steil abgehenden ungeheuern Kalkwand. Zu dem Platze, wohin Kaiser Maximilian sich verstiegen haben soll [2]), getraute ich mir wohl ohne Engel hin und her zu kommen, ob es gleich immer ein frevelhaftes Unternehmen wäre.

Innsbruck liegt herrlich in einem breiten, reichen Thale, zwischen hohen Felsen und Gebirgen. Erst wollte ich dableiben, aber es ließ mir keine Ruhe. Kurze Zeit ergetzte ich mich an dem Sohne des Wirths, einem leibhaftigen Söller. [3]) So begegnen mir nach und nach meine Menschen. Das Fest Mariä Geburt zu feiern ist Alles geputzt. Gesund und wohlhäbig [4]), zu Schaaren wallfahrten sie nach Wilten, einem Andachtsorte, eine Viertelstunde von der Stadt gegen das Gebirge zu. Um zwei Uhr, als mein rollender Wagen das muntere, bunte Gedränge theilte, war Alles in frohem Zug und Gang.

Von Innsbruck herauf wird es immer schöner, da hilft kein Beschreiben. Auf den gebahntesten Wegen steigt man eine Schlucht herauf, die das Wasser nach dem Inn zu sendet, eine Schlucht, die den Augen unzählige Abwechselungen bietet. Wenn der Weg nah am schroffesten Felsen hergeht, ja in ihn hineingehauen ist, so erblickt man die Seite gegenüber sanft abhängig, so daß noch kann der schönste Feldbau darauf geübt werden. Es liegen Dörfer, Häuser, Häuschen, Hütten, Alles weiß angestrichen, zwischen Feldern und Hecken auf der abhängenden hohen und breiten Fläche. Bald verändert sich das Ganze: das Benutzbare wird zur Wiese, bis sich auch das in einen steilen Abhang verliert.

Zu meiner Welterschaffung [5]) habe ich Manches erobert, doch nichts ganz Neues und Unerwartetes. Auch habe ich viel geträumt von dem Modell, wovon ich so lange rede, woran ich so gern an-

---

1) Fest Mariä Geburt, 8. Sept. s. unten.

2) Maximilian I., 1493—1519, verirrte sich auf der Martinswand und wurde, der Sage nach, durch einen Engel gerettet.

3) Der leichtsinnige Schwiegersohn des Wirths in Goethe's Lustspiel: „Die Mitschuldigen."

4) Nach einer Conjektur Schuchardts statt: wohlthätig.

5) Goethe's Anschauung von der Bildung der Erde.

ſchaulich machen möchte, was in meinem Innern herumzieht, und was ich nicht Jedem in der Natur vor Augen ſtellen kann.

Nun wurde es dunkler und dunkler, das Einzelne verlor ſich, die Maſſen wurden immer größer und herrlicher, endlich, da ſich Alles nun wie ein tiefes, geheimes Bild vor mir bewegte, ſah ich auf einmal wieder die hohen Schneegipfel vom Mond beleuchtet, und nun erwarte ich, daß der Morgen dieſe Felſenkluft erhelle, in der ich auf der Grenzſcheide des Südens und Nordens eingeklemmt bin. Ich füge noch einige Bemerkungen hinzu über die Witterung, die mir vielleicht eben deswegen ſo günſtig iſt, weil ich ihr ſo viele Betrachtungen widme. Auf dem flachen Lande empfängt man gutes und böſes Wetter, wenn es ſchon fertig geworden: im Gebirge iſt man gegenwärtig, wenn es entſteht. Dieſes iſt mir nun ſo oft begegnet, wenn ich auf Reiſen, Spaziergängen, auf der Jagd, Tag' und Nächte lang in den Bergwäldern, zwiſchen Klippen verweilte, und da iſt mir eine Grille aufgeſtiegen, die ich auch für nichts Anders geben will, die ich aber nicht los werden kann, wie man denn eben die Grillen am Wenigſten los wird. Ich ſehe ſie überall, als wenn es eine Wahrheit wäre, und ſo will ich ſie denn auch ausſprechen, da ich ohnehin die Nachſicht meiner Freunde ſo oft zu prüfen im Falle bin.

Betrachten wir die Gebirge näher oder ferner und ſehen ihre Gipfel bald im Sonnenſcheine glänzen, bald vom Nebel umzogen, von ſtürmenden Wolken umſauſt, von Regenſtrichen gepeitſcht, mit Schnee bedeckt, ſo ſchreiben wir das Alles der Atmoſphäre zu, da wir mit Augen ihre Bewegungen und Veränderungen gar wohl ſehen und faſſen. Die Gebirge hingegen liegen vor unſerm äußern Sinn in ihrer herkömmlichen Geſtalt unbeweglich da. Wir halten ſie für todt, weil ſie erſtarrt ſind; wir glauben ſie unthätig, weil ſie ruhen. Ich aber kann mich ſchon ſeit längerer Zeit nicht entbrechen, einer innern, ſtillen, geheimen Wirkung derſelben die Veränderungen, die ſich in der Atmoſphäre zeigen, zum großen Theile zuzuſchreiben. Ich glaube nämlich, daß die Maſſe der Erde überhaupt und folglich auch beſonders ihre hervorragenden Grundfeſten nicht eine beſtändige, immer gleiche Anziehungskraft ausüben, ſondern daß dieſe Anziehungskraft ſich in einem gewiſſen Pulſiren äußert, ſo daß ſie ſich durch innere, nothwendige, vielleicht auch äußere, zu-

fällige Urſachen bald vermehrt bald vermindert. Mögen alle andern Verſuche, dieſe Oscillation darzuſtellen, zu beſchränkt und roh ſein, die Atmoſphäre iſt zart und weit genug, um uns von jenen ſtillen Wirkungen zu unterrichten. Vermindert ſich jene Anziehungskraft im Geringſten, alſobald deutet uns die verringerte Schwere, die verminderte Elaſticität der Luft dieſe Wirkung an. Die Atmoſphäre kann die Feuchtigkeit, die in ihr chemiſch und mechaniſch vertheilt war, nicht mehr tragen; Wolken ſenken ſich, Regen ſtürzen nieder und Regenſtröme ziehen nach dem Lande zu. Vermehrt aber das Gebirg ſeine Schwerkraft, ſo wird alſobald die Elaſticität der Luft wiederhergeſtellt, und es entſpringen zwei wichtige Phänomene. Einmal verſammeln die Berge ungeheure Wolkenmaſſen um ſich her, halten ſie feſt und ſtarr wie zweite Gipfel über ſich, bis ſie, durch innern Kampf electriſcher Kräfte beſtimmt, als Gewitter, Nebel und Regen niedergehen; ſodann wirkt auf den Ueberreſt die elaſtiſche Luft, welche nun wieder mehr Waſſer zu faſſen, aufzulöſen und zu verarbeiten fähig iſt. Ich ſah das Aufzehren einer ſolchen Wolke ganz deutlich: ſie hing um den ſteilſten Gipfel, das Abendroth beſchien ſie. Langſam, langſam ſonderten ihre Enden ſich ab, einige Flocken wurden weggezogen und in die Höhe gehoben; dieſe verſchwanden, und ſo verſchwand die ganze Maſſe nach und nach und ward vor meinen Augen wie ein Rocken von einer unſichtbaren Hand ganz eigentlich abgeſponnen.

Wenn die Freunde über den ambulanten Wetterbeobachter und deſſen ſeltſame Theorien gelächelt haben, ſo gebe ich ihnen vielleicht durch einige andere Betrachtungen Gelegenheit zum Lachen; denn ich muß geſtehen, da meine Reiſe eigentlich eine Flucht war vor allen den Unbilden, die ich unter dem einundfunfzigſten Grade erlitten, daß ich Hoffnung hatte, unter dem achtundvierzigſten ein wahres Goſen zu betreten.[1]) Allein ich fand mich getäuſcht, wie ich früher hätte wiſſen ſollen; denn nicht die Polhöhe allein macht Klima und Witterung, ſondern die Bergreihen, beſonders jene, die von Morgen nach Abend die Länder durchſchneiden. In dieſen ereignen ſich immer große Veränderungen, und nordwärts liegende Länder haben am Meiſten darunter zu leiden. So ſcheint auch die Witterung für den

1) 51. Grad: Weimar, 48. ſ. oben S. 7.; Goſen, der Jakob angewieſene Landſtrich Aegyptens.

ganzen Norden dieſen Sommer über durch die große Alpenkette, auf der ich dieſes ſchreibe, beſtimmt worden zu ſein. Hier hat es die letzten Monate her immer geregnet, und Südweſt und Südoſt haben den Regen durchaus nordwärts geführt. In Italien ſollen ſie ſchön Wetter, ja zu trocken gehabt haben.

Nun von dem abhängigen, durch Klima, Berghöhe, Feuchtigkeit auf das Mannigfaltigſte bedingten Pflanzenreich einige Worte. Auch hierin habe ich keine ſonderliche Veränderung, doch Gewinn gefunden. Aepfel und Birnen hängen ſchon häufig vor Innsbruck in dem Thale, Pfirſchen und Trauben hingegen bringen ſie aus Wälſchland oder vielmehr aus dem mittägigen Tirol. Um Innsbruck bauen ſie viel Türkiſch- und Heidekorn, das ſie Blende nennen. Den Brenner herauf ſah ich die erſten Lärchenbäume, bei Schönberg den erſten Zirbel. Ob wol das Harfnermädchen [1]) hier auch nachgefragt hätte?

Die Pflanzen betreffend, fühl' ich noch ſehr meine Schülerſchaft. Bis München glaubt' ich wirklich nur die gewöhnlichen zu ſehen. Freilich war meine eilige Tag- und Nachtfahrt ſolchen feinern Beobachtungen nicht günſtig. Nun habe ich zwar meinen Linné [2]) bei mir und ſeine Terminologie wohl eingeprägt; wo ſoll aber Zeit und Ruhe zum Analyſiren herkommen, das ohnehin, wenn ich mich recht kenne, meine Stärke niemals werden kann? Daher ſchärf' ich mein Auge aufs Allgemeine, und als ich am Walchenſee die erſte Gentiana ſah, fiel mir auf, daß ich auch bisher zuerſt am Waſſer die neuen Pflanzen fand.

Was mich noch aufmerkſamer machte, war der Einfluß, den die Gebirgshöhe auf die Pflanzen zu haben ſchien. Nicht nur neue Pflanzen fand ich da, ſondern Wachsthum der alten verändert; wenn in der tiefern Gegend Zweige und Stengel ſtärker und maſtiger waren, die Augen [3]) näher an einander ſtanden und die Blätter breit waren, ſo wurden höher ins Gebirg hinauf Zweige und Stengel zarter, die Augen rückten aus einander, ſo daß von

---

1) Oben S. 9. — Goethe bekennt „Geſchichte meines botaniſchen Studiums," durch das Aufmerken auf das erſte Vorkommen dieſer Bäume zu eifrigeren botaniſchen Studien angeregt worden zu ſein.

2) Wahrſcheinlich deſſen Philosophia botanica. — Ueber Goethe und L. ſ. den obenangeführten Aufſatz.

3) Blattknospen an den Aeſten.

Knoten [1]) zu Knoten ein größerer Zwischenraum stattfand und die Blätter sich lanzenförmiger bildeten. Ich bemerkte dies bei einer Weide und einer Gentiana und überzeugte mich, daß es nicht etwa verschiedene Arten wären. Auch am Walchensee bemerkte ich längere und schlankere Binsen als im Unterlande.

Die Kalkalpen, welche ich bisher durchschnitten, haben eine graue Farbe und schöne, sonderbare, unregelmäßige Formen, ob sich gleich der Fels in Lager und Bänke [2]) theilt. Aber weil auch geschwungene Lager vorkommen und der Fels überhaupt ungleich verwittert, so sehen die Wände und Gipfel seltsam aus. Diese Gebirgsart steigt den Brenner weit herauf. In der Gegend des obern Sees fand ich eine Veränderung desselben. An dunkelgrünen und dunkelgrauen Glimmerschiefer, stark mit Quarz durchzogen, lehnte sich ein weißer dichter Kalkstein, der an der Ablösung glimmerig war und in großen, obgleich unendlich zerklüfteten Massen anstand. Ueber demselben fand ich wieder Glimmerschiefer, der mir aber zarter als der vorige zu sein schien. Weiter hinauf zeigt sich eine besondere Art Gneis oder vielmehr eine Granitart, die sich dem Gneis zubildet, wie in der Gegend von Elnbogen [3]). Hier oben, gegen dem Hause über ist der Fels Glimmerschiefer. Die Wasser, die aus dem Berge kommen, bringen nur diesen Stein und grauen Kalk mit.

Nicht fern muß der Granitstock sein, an den sich Alles anlehnt. Die Karte zeigt, daß man sich an der Seite des eigentlichen großen Brenners befindet, von dem aus die Wasser sich ringsum ergießen.

Vom Aeußern des Menschengeschlechts habe ich so viel aufgefaßt. Die Nation ist wacker und gerade vor sich hin. Die Gestalten bleiben sich ziemlich gleich: braune, wohlgeöffnete Augen und sehr gut gezeichnete Augenbraunen bei den Weibern, dagegen blonde und breite Augenbraunen bei den Männern. Diesen geben die grünen Hüte zwischen den grauen Felsen ein fröhliches Ansehn. Sie tragen sie geziert mit Bändern oder breiten Schärpen von Tafft, mit Fransen, die mit Nadeln gar zierlich aufgeheftet werden.

---

1) Knospenansätze bei Gräsern u. s. w.

2) Theile einer Gebirgsschicht, welche durch fremde Zwischenlagerung von Sand u. s. w. isolirt sind.

3) In der Nähe von Karlsbad, Bö. men.

Auch hat Jeder eine Blume oder eine Feder auf dem Hut Dagegen verbilden sich die Weiber durch weiße, baumwollene, zottige, sehr weite Mützen, als wären es unförmliche Mannsnachtmützen. Das giebt ihnen ein ganz fremdes Ansehn, da sie im Auslande die grünen Mannshüte tragen, die sehr schön kleiden.

Ich habe Gelegenheit gehabt, zu sehen, welchen Werth die gemeinen Leute auf Pfauenfedern legen, und wie überhaupt jede bunte Feder geehrt wird. Wer diese Gebirge bereisen wollte, müßte dergleichen mit sich führen. Eine solche am rechten Orte angebrachte Feder würde statt des willkommensten Trinkgeldes dienen.

Indem ich nun diese Blätter sondere, sammele, hefte und dergestalt einrichte, daß sie meinen Freunden bald einen leichten Ueberblick meiner bisherigen Schicksale gewähren können, und daß ich mir zugleich, was ich bisher erfahren und gedacht, von der Seele wälze, betrachte ich dagegen mit einem Schauer manche Packete, von denen ich ein kurz und gutes Bekenntniß ablegen muß: sind es doch meine Begleiter, werden sie nicht viel Einfluß auf meine nächsten Tage haben?

Ich hatte nach Karlsbad meine sämmtlichen Schriften mitgenommen, um die von Göschen [1]) zu besorgende Ausgabe schließlich zusammenzustellen. Die ungedruckten besaß ich schon längst in schönen Abschriften von der geschickten Hand des Secretär Vogel [2]). Dieser wackere Mann begleitete mich auch diesmal, um mir durch seine Fertigkeit beizustehen. Dadurch ward ich in den Stand gesetzt, die vier ersten Bände, unter der treuesten Mitwirkung Herder's, an den Verleger abzusenden, und war im Begriff, mit den vier letzten das Gleiche zu thun. Diese bestanden theils nur aus entworfenen Arbeiten, ja aus Fragmenten, wie denn meine Unart, Vieles anzufangen und bei vermindertem Interesse liegen zu lassen, mit den Jahren, Beschäftigungen und Zerstreuungen allgemach zugenommen hatte.

Da ich nun diese Dinge sämmtlich mit mir führte, so gehorchte

---

1) J. G. Göschen, Buchhändler in Leipzig. Goethe's Schriften erschienen bei ihm in 8 Bänden, 1787—1790; die Iphigenie eröffnet den 3. Band.

2) Chr. G. H. Vogel, Canzleisecretär, war mit Goethe in Karlsbad gewesen und von Goethe, vor seiner Abreise, nach Weimar zurückgesandt worden.

ich gern den Anforderungen der Karlsbader geistreichen Gesellschaft und las ihr Alles vor, was bisher unbekannt geblieben, da man sich denn jedesmal über das Nichtvollbringen derjenigen Dinge, an denen man sich gern länger unterhalten hätte, bitterlich beschwerte.

Die Feier meines Geburtstages [1]) bestand hauptsächlich darin, daß ich mehrere Gedichte erhielt im Namen meiner unternommenen, aber vernachlässigten Arbeiten, worin sich jedes nach seiner Art über mein Verfahren beklagte. Darunter zeichnete sich ein Gedicht im Namen der Vögel aus, wo eine an Treufreund gesendete Deputation dieser muntern Geschöpfe inständig bat, er möchte doch das ihnen zugesagte Reich nunmehr auch gründen und einrichten [2]). Nicht weniger einsichtig und anmuthig waren die Aeußerungen über meine andern Stückwerke, so daß sie mir auf einmal wieder lebendig wurden und ich den Freunden meine gehabten Vorsätze und vollständigen Plane mit Vergnügen erzählte. Dies veranlaßte dringende Forderungen und Wünsche und gab Herdern gewonnen Spiel, als er mich zu überreden suchte, ich möchte diese Papiere nochmals mit mir nehmen, vor allen aber Iphigenien noch einige Aufmerksamkeit schenken, welche sie wohl verdiene. Das Stück, wie es gegenwärtig liegt, ist mehr Entwurf als Ausführung; es ist in poetischer Prosa geschrieben [3]), die sich manchmal in einen jambischen Rythmus verliert, auch wol andern Silbenmaßen ähnelt. Dieses thut freilich der Wirkung großen Schaden, wenn man es nicht sehr gut liest und durch gewisse Kunstgriffe die Wirkung zu verbergen weiß. Er legte mir dieses so dringend ans Herz und da ich meinen größern Reiseplan ihm wie Allen verborgen hatte, so glaubte er, es sei nur wieder von einer Bergwanderung die Rede und weil er sich gegen Mineralogie und Geologie immer spöttisch erwies, meinte er, ich sollte, anstatt taubes Gestein zu klopfen, meine Werkzeuge an diese Arbeit wenden. Ich gehorchte so vielem wohlgemeinten An-

---

1) 28. August, s. oben S. 8.

2) In Goethe's dem Aristophanes nachgeahmten Lustspiel „die Vögel" war Treufreund zum Leiter eines neu zu begründenden Vogelreichs gewählt worden. Der Epilog jenes Stücks hatte einen „weiteren weitläufigen Erfolg der wunderbaren Geschichte" in Aussicht gestellt.

3) Goethe irrt sich mit dieser Bemerkung; er hatte schon vor seiner Reise die Iphigenie in Verse bringen lassen und nahm diese Fassung mit auf die Reise.

drängen; bis hierher war es nicht möglich, meine Aufmerkſamkeit dahin zu lenken. Jetzt ſondere ich Iphigenie aus dem Packet und nehme ſie mit in das ſchöne, warme Land als Begleiterin. Der Tag iſt ſo lang, das Nachdenken ungeſtört, und die herrlichen Bilder der Umwelt verdrängen keineswegs den poetiſchen Sinn, ſie rufen ihn vielmehr, von Bewegung und freier Luft begleitet, nur deſto ſchneller hervor.

Vom Brenner bis Verona.

Trient, den 11. September 1786 früh.[1])

Nachdem ich völlig fünfzig Stunden am Leben und in steter Beschäftigung gewesen, kam ich gestern Abend um acht Uhr hier an, begab mich bald zur Ruhe und finde mich nun wieder im Stande, in meiner Erzählung fortzufahren. Am Neunten Abends, als ich das erste Stück meines Tagebuchs geschlossen hatte, wollte ich noch die Herberge, das Posthaus auf dem Brenner, in seiner Lage zeichnen, aber es gelang nicht; ich verfehlte den Charakter und ging halb verdrießlich nach Hause. Der Wirth fragte mich, ob ich nicht fort wollte: es sei Mondschein und der beste Weg, und ob ich wohl wußte, daß er die Pferde morgen früh zum Einfahren des Grummets brauchte und bis dahin gern wieder zu Hause hätte, sein Rath also eigennützig war, so nahm ich ihn doch, weil er mit meinem innern Triebe übereinstimmte, als gut an. Die Sonne ließ sich wieder blicken, die Luft war leidlich; ich packte ein, und um sieben Uhr fuhr ich weg. Die Atmosphäre ward über die Wolken Herr und der Abend gar schön.

Der Postillon schlief ein, und die Pferde liefen den schnellsten Trab bergunter, immer auf dem bekannten Wege fort; kamen sie an ein eben Fleck, so ging es desto langsamer. Der Führer wachte auf und trieb wieder an, und so kam ich sehr geschwind zwischen

1) Datum nach D., statt 10. Sept., wie die früheren Ausgaben; auch so freilich erhält man erst etwa 36 Stunden (9 früh bis 10 Abends), nicht fünfzig.

hohen Felsen an dem reißenden Etschfluß[1]) hinunter. Der Mond ging auf und beleuchtete ungeheure Gegenstände. Einige Mühlen zwischen uralten Fichten über dem schäumenden Strom waren völlige Everdingen.[2])

Als ich um neun Uhr nach Sterzing gelangte, gab man mir zu verstehen, daß man mich gleich wieder wegwünsche. In Mittewald Punkt zwölf Uhr fand ich Alles in tiefem Schlafe, außer dem Postillon, und so ging es weiter auf Brixen, wo man mich wieder gleichsam entführte, so daß ich mit dem Tage in Collman ankam. Die Postillons fuhren, daß Einem Sehen und Hören verging, und so leid es mir that, diese herrlichen Gegenden mit der entsetzlichsten Schnelle und bei Nacht wie im Fluge zu durchreisen, so freute es mich doch innerlich, daß ein günstiger Wind hinter mir her blies und mich meinen Wünschen zujagte. Mit Tagesanbruch erblickte ich die ersten Rebhügel. Eine Frau mit Birnen und Pfirschen begegnete mir, und so ging es auf Teutschen los, wo ich um sieben Uhr ankam und gleich weiter befördert wurde. Nun erblickte ich endlich bei hohem Sonnenschein, nachdem ich wieder eine Weile nordwärts gefahren war, das Thal, worin Botzen liegt. Von steilen, bis auf eine ziemliche Höhe angebauten Bergen umgeben, ist es gegen Mittag offen, gegen Norden von den Tiroler Bergen gedeckt. Eine milde, sanfte Luft füllte die Gegend. Hier wendet sich die Etsch wieder gegen Mittag. Die Hügel am Fuße der Berge sind mit Wein bebaut. Ueber lange, niedrige Lauben sind die Stöcke gezogen, die blauen Trauben hängen gar zierlich von der Decke herunter und reifen an der Wärme des nahen Bodens. Auch in der Fläche des Thals, wo sonst nur Wiesen sind, wird der Wein in solchen eng an einander stehenden Reihen von Lauben gebaut, dazwischen das türkische Korn, das nun immer höhere Stengel treibt. Ich habe es oft zu zehn Fuß hoch gesehen. Die zaselige[3]) männliche Blüthe ist noch nicht abgeschnitten, wie es geschieht, wenn die Befruchtung eine Zeit lang vorbei ist.

Bei heiterm Sonnenschein kam ich nach Botzen. Die vielen

---

1) Goethe hat hier, wie bereits von Mehreren bemerkt worden, die Etsch mit dem Eisack verwechselt. — 2) Albert vom Everdingen, „der malerische Entdecker der nordischen Gebirgslandschaft“ 1621—1675.

3) = zaserig. Das l statt des r soll wohl feinere, weichere Fäden bezeichnen.

Kaufmannsgesichter freuten mich beisammen. Ein absichtliches wohlbehagliches Dasein drückt sich recht lebhaft aus. Auf dem Platze saßen Obstweiber mit runden, flachen Körben, über vier Fuß im Durchmesser, worin die Pfirschen neben einander lagen, daß sie sich nicht drücken sollten. Ebenso die Birnen. Hier fiel mir ein, was ich in Regensburg am Fenster des Wirthshauses geschrieben sah:

Comme les pêches et les mélons
Sont pour la bouche d'un baron,
Ainsi les verges et les bâtons
Sont pour les fous, dit Salomon. [1])

Daß ein nordischer Baron dieses geschrieben, ist offenbar, und daß er in diesen Gegenden seine Begriffe ändern würde, ist auch natürlich.

Die Botzener Messe bewirkt einen starken Seidenvertrieb; auch Tücher werden dahin gebracht, und was an Leder aus den gebirgigen Gegenden zusammengeschafft wird. Doch kommen mehrere Kaufleute hauptsächlich, um Gelder einzukassiren, Bestellungen anzunehmen und neuen Credit zu geben, dahin. Ich hatte große Lust, alle die Producte zu beleuchten, die hier auf einmal zusammen gefunden werden; doch der Trieb, die Unruhe, die hinter mir ist, läßt mich nicht rasten, und ich eile sogleich wieder fort. Dabei kann ich mich trösten, daß in unsern statistischen Zeiten dies Alles wol schon gedruckt ist und man sich gelegentlich davon aus Büchern unterrichten kann. Mir ist jetzt nur um die sinnlichen Eindrücke zu thun, die kein Buch, kein Bild giebt. Die Sache ist, daß ich wieder Interesse an der Welt nehme, meinen Beobachtungsgeist versuche und prüfe, wie weit es mit meinen Wissenschaften und Kenntnissen geht, ob mein Auge licht, rein und hell ist, wie viel ich in der Geschwindigkeit fassen kann, und ob die Falten, die sich in mein Gemüth geschlagen und gedrückt haben, wieder auszutilgen sind. Schon jetzt, daß ich mich selbst bediene, immer aufmerksam, immer gegenwärtig sein muß, giebt mir diese wenigen Tage her eine ganz andere Elasticität des Geistes; ich muß mich um den Geldcours bekümmern,

1) So wie die Pfirschen und Melonen
Sind für den Schnabel der Baronen;
Sind Geißel und Stock der Narren Loos,
Wie's steht in den Sprüchen Salomo's. — Sch.s Ueberſetzung.

wechseln, bezahlen, notiren, schreiben, anstatt daß ich sonst nur dachte, wollte, sann, befahl und dictirte.

Von Botzen auf Trient geht es neun Meilen weg in einem fruchtbaren und fruchtbareren Thale hin. Alles, was auf den höhern Gebirgen zu vegetiren versucht, hat hier schon mehr Kraft und Leben, die Sonne scheint heiß, und man glaubt wieder einmal an einen Gott.

Eine arme Frau rief mich an, ich möchte ihr Kind in den Wagen nehmen, weil ihm der heiße Boden die Füße verbrenne. Ich übte diese Mildthätigkeit zu Ehren des gewaltigen Himmelslichtes. Das Kind war sonderbar geputzt und aufgeziert, ich konnte ihm aber in keiner Sprache etwas abgewinnen.

Die Etsch fließt nun sanfter und macht an vielen Orten breite Kiese. Auf dem Lande, nah am Fluß, die Hügel hinauf ist Alles so enge an und in einander gepflanzt, daß man denkt, es müsse Eins das Andere ersticken: Weingeländer, Mais, Maulberbäume, Aepfel, Birnen, Quitten und Nüsse. Ueber Mauern wirft sich der Attich lebhaft herüber. Epheu wächst in starken Stämmen die Felsen hinauf und verbreitet sich weit über sie; die Eidechse schlüpft durch die Zwischenräume, auch Alles, was hin und her wandelt, erinnert Einen an die liebsten Kunstbilder. Die aufgebundenen Zöpfe der Frauen, der Männer bloße Brust und leichte Jacken, die trefflichen Ochsen, die sie vom Markt nach Hause treiben, die beladenen Eselchen, Alles bildet einen lebendigen, bewegten Heinrich Roos.[1] Und nun, wenn es Abend wird, bei der milden Luft wenige Wolken an den Bergen ruhen, am Himmel mehr stehen als ziehen und gleich nach Sonnenuntergang das Geschrille der Heuschrecken laut zu werden anfängt, da fühlt man sich doch einmal in der Welt zu Hause und nicht wie geborgt oder im Exil. Ich lasse mir's gefallen, als wenn ich hier geboren und erzogen wäre und nun von einer Grönlandsfahrt, von einem Walfischfange zurückkäme. Auch der vaterländische Staub, der manchmal den Wagen umwirbelt, von dem ich so lange nichts erfahren habe, wird begrüßt. Das Glocken- und Schellengeläute der Heuschrecken ist allerliebst, durchdringend und nicht un-

1) J. H. Roos 1631—85, Landschafts- und Thiermaler, von Goethe in der „Reise am Rhein, Main, Neckar" und auch sonst rühmlich erwähnt.

angenehm. Luſtig klingt es, wenn muthwillige Buben mit einem Feld ſolcher Sängerinnen um die Wette pfeifen; man bildet ſich ein, daß ſie einander wirklich ſteigern. Auch der Abend iſt vollkommen milde wie der Tag.

Wenn mein Entzücken hierüber Jemand vernähme, der in Süden wohnte, von Süden herkäme, er würde mich für ſehr kindiſch halten. Ach, was ich hier ausdrücke, habe ich lange gewußt, ſo lange als ich unter einem böſen Himmel dulde, und jetzt mag ich gern dieſe Freude als Ausnahme fühlen, die wir als eine ewige Naturnothwendigkeit immerfort genießen ſollten.

Später.[1])

Ich bin in der Stadt herumgegangen, die uralt iſt und in einigen Straßen neue wohlgebaute Häuſer hat. In der Kirche[2]) hängt ein Bild, wo das verſammelte Concilium einer Predigt des Jeſuiten-Generals zuhört. Ich möchte wol wiſſen, was er ihnen aufgebunden hat. Die Kirche dieſer Väter bezeichnet ſich gleich von außen durch rothe Marmorpilaſter an der Façade; ein ſchwerer Vorhang ſchließt die Thüre, den Staub abzuhalten. Ich hob ihn auf und trat in eine kleine Vorkirche; die Kirche ſelbſt iſt durch ein eiſernes Gitter geſchloſſen, doch ſo, daß man ſie ganz überſehen kann. Es war Alles ſtill und ausgeſtorben; denn es wird hier kein Gottesdienſt mehr gehalten Die vordere Thüre ſtand nur auf, weil zur Vesperzeit alle Kirchen geöffnet ſein ſollen.

Wie ich nun ſo daſtehe und der Bauart nachdenke, die ich den übrigen Kirchen dieſer Väter ähnlich fand, tritt ein alter Mann herein, das ſchwarze Käppchen ſogleich abnehmend. Sein alter, ſchwarzer, vergrauter Rock deutete auf einen verkümmerten Geiſtlichen; er kniet vor dem Gitter nieder und ſteht nach einem kurzen Gebet wieder auf. Wie er ſich umkehrt, ſagt er halblaut für ſich: „Da haben ſie nun die Jeſuiten herausgetrieben; ſie hätten ihnen auch zahlen ſollen, was die Kirche gekoſtet hat. Ich weiß wohl, was ſie gekoſtet hat und das Seminarium, wie viele Tauſende!“ Indeſſen war er hinaus und hinter ihm der Vorhang zugefallen, den ich lüftete und mich ſtill hielt. Er war auf der obern Stufe ſtehen geblieben und ſagte: „Der Kaiſer hat es nicht gethan, der

1) Datumsbeſtimmung ſ. oben S. 19. A. 1.
2) S. Maria Maggiore; das Concil 1545—1563.

Papſt hat es gethan.“ [1]) Mit dem Geſicht gegen die Straße gekehrt und ohne mich zu vermuthen, fuhr er fort: „Erſt die Spanier, dann wir, dann die Franzoſen.[2]) Abels Blut ſchreit über ſeinen Bruder Kain!“ und ſo ging er die Treppe hinab, immer mit ſich redend, die Straße hin. Wahrſcheinlich iſt es ein Mann, den die Jeſuiten erhielten, und der über den ungeheuern Fall des Ordens den Verſtand verlor und nun täglich kommt, in dem leeren Gefäß die alten Bewohner zu ſuchen und nach einem kurzen Gebet ihren Feinden den Fluch zu geben.

Ein junger Mann, den ich um die Merkwürdigkeiten der Stadt fragte, zeigte mir ein Haus, das man des Teufels Haus nennt, welches der ſonſt allzeit fertige Zerſtörer in einer Nacht mit ſchnell herbeigeſchafften Steinen erbaut haben ſoll. Das eigentliche Merkwürdige daran bemerkte der gute Menſch aber nicht, daß es nämlich das einzige Haus von gutem Geſchmack iſt, das ich in Trient geſehen habe, in einer ältern Zeit gewiß von einem guten Italiäner aufgeführt.

Abends um fünf Uhr reiſte ich ab; wieder das Schauſpiel von geſtern Abend und die Heuſchrecken, die gleich bei Sonnenuntergang zu ſchrillen anfangen. Wohl eine Meile weit fährt man zwiſchen Mauern, über welche ſich Traubengeländer ſehen laſſen; andere Mauern, die nicht hoch genug ſind, hat man mit Steinen, Dornen und ſonſt zu erhöhen geſucht, um das Abrupfen der Trauben den Vorbeigehenden zu wehren. Viele Beſitzer beſpritzen die vorderſten Reihen mit Kalk, der die Trauben ungenießbar macht, dem Wein aber nichts ſchadet, weil die Gährung Alles wieder heraustreibt.

Roveredo, den 11. September 1786 Abends.

Hier bin ich nun in Roveredo, wo die Sprache ſich abſchneidet; oben herein ſchwankt es noch immer vom Deutſchen zum Italiäniſchen. Nun hatte ich zum erſten Mal einen ſtockwälſchen Poſtillon, der Wirth ſpricht kein Deutſch, und ich muß nun meine Sprachkünſte

---

1) Aufhebung des Jeſuitenordens durch Papſt Clemens XIV, 1773.

2) Der gute Pater verwirrt die Chronologie; die Vertreibung der Jeſuiten aus Frankreich erfolgte 1764, aus Spanien 1767.

verſuchen. Wie froh bin ich, daß nunmehr die geliebte Sprache lebendig, die Sprache des Gebrauchs wird!

Torbole, den 12. September 1786 nach Tiſche.

Wie ſehr wünſchte ich meine Freunde einen Augenblick neben mich, daß ſie ſich der Ausſicht freuen könnten, die vor mir liegt!

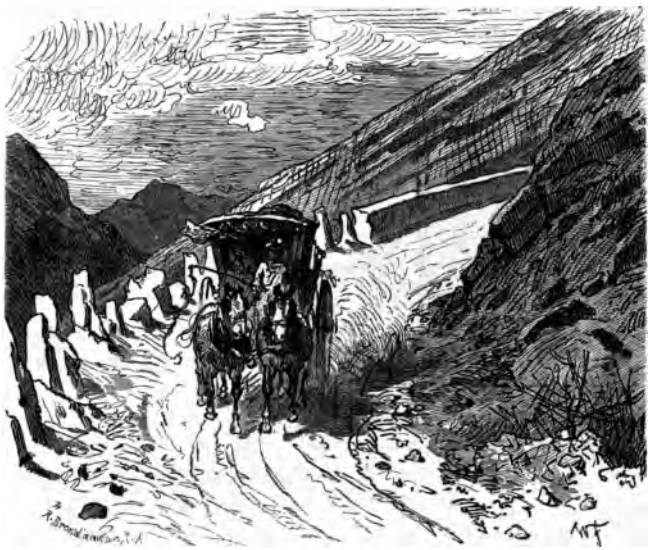

Heute Abend hätte ich können in Verona ſein, aber es lag mir noch eine herrliche Naturwirkung an der Seite, ein köſtliches Schauſpiel, der Gardaſee; den wollte ich nicht verſäumen und bin herrlich für meinen Umweg belohnt. Nach Fünfen fuhr ich von Roveredo fort, ein Seitenthal hinauf, das ſeine Waſſer noch in die Etſch gießt. Wenn man hinauf kommt, liegt ein ungeheurer Felsriegel hinten vor, über den man nach dem See hinunter muß. Hier zeigten ſich die ſchönſten Kalkfelſen zu maleriſchen Studien. Wenn man hinab kommt, liegt ein Oertchen am nördlichen Ende des Sees, und iſt ein kleiner Hafen oder vielmehr Anfahrt daſelbſt; es heißt Torbole. Die Feigenbäume hatten mich ſchon den Weg herauf häufig begleitet,

und indem ich in das Fels-Amphitheater hinabstieg, fand ich die ersten Oelbäume voller Oliven. Hier traf ich auch zum ersten Mal die weißen kleinen Feigen als gemeine Frucht, welche mir die Gräfin Lanthieri[1]) verheißen hatte.

Aus dem Zimmer, in dem ich sitze, geht eine Thüre nach dem Hof hinunter; ich habe meinen Tisch davor gerückt und die Aussicht mit einigen Linien gezeichnet. Man übersieht den See beinah in seiner ganzen Länge, nur am Ende links entwendet er sich unsern Augen. Das Ufer, auf beiden Seiten von Hügeln und Bergen eingefaßt, glänzt von unzähligen kleinen Ortschaften.

Nach Mitternacht bläst der Wind von Norden nach Süden; wer also den See hinab will, muß zu dieser Zeit fahren; denn schon einige Stunden vor Sonnenaufgang wendet sich der Luftstrom und zieht nordwärts. Jetzo Nachmittag weht er stark gegen mich und kühlt die heiße Sonne gar lieblich. Zugleich lehrt mich Volkmann[2]), daß dieser See ehemals Benacus geheißen, und bringt einen Vers des Virgil[3]), worin dessen gedacht wird:

Fluctibus et fremitu resonans Benace marino.

Der erste lateinische Vers, dessen Inhalt lebendig vor mir steht, und der in dem Augenblicke, da der Wind immer stärker wächst und der See höhere Wellen gegen die Anfahrt wirft, noch heute so wahr ist als vor vielen Jahrhunderten. So Manches hat

1) Goethe hatte sie in Karlsbad getroffen. Vgl. die Einleitung.

2) J. W. Volkmann: Historisch critische Nachrichten aus Italien III, 790.

3) Georgica II, 160. „Der du mit Meeres-Gewog und Gebraus dich erhebst, o Benacus." Bei Virgil steht adsurgens für resonans.

ſich verändert, noch aber ſtürmt der Wind in dem See, deſſen Anblick eine Zeile Virgils noch immer veredelt.

Geſchrieben unter dem fünfundvierzigſten Grade fünfzig Minuten.

In der Abendkühle ging ich ſpazieren und befinde mich nun wirklich in einem neuen Lande, in einer ganz fremden Umgebung. Die Menſchen leben ein nachläſſiges Schlaraffenleben: erſtlich haben die Thüren keine Schlöſſer, der Wirth aber verſicherte mir, ich könnte ganz ruhig ſein, und wenn Alles, was ich bei mir hätte,

aus Diamanten beſtünde; zweitens ſind die Fenſter mit Oelpapier ſtatt Glasſcheiben geſchloſſen; drittens fehlt eine höchſt nöthige Bequemlichkeit, ſo daß man dem Naturzuſtande hier ziemlich nahe kommt. Als ich den Hausknecht nach einer gewiſſen Gelegenheit fragte, deutete er in den Hof hinunter; „Qui abasso puo servirsi!“ Ich fragte: „Dove?“ — „Da per tutto, dove vuol!“ [1]) antwortete er freundlich. Durchaus zeigt ſich die größte Sorgloſigkeit, doch Leben und Geſchäftigkeit genug. Den ganzen Tag verführen die Nachbarinnen ein Geſchwätz, ein Geſchrei, und haben alle zugleich etwas zu thun, etwas zu ſchaffen. Ich habe noch kein müßiges Weib geſehn.

---

1) „Da unten können Sie ſich bedienen.“ „Wo?“ „Ueberall, wo Sie wollen.“

Der Wirth verkündigte mir mit italiänischer Emphase, daß er sich glücklich finde, mir mit der köstlichsten Forelle dienen zu können. Sie werden bei Torbole gefangen, wo der Bach vom Gebirge herunterkommt und der Fisch den Weg hinauf sucht. Der Kaiser[1]) erhält von diesem Fange zehntausend Gulden Pacht. Es sind keine eigentlichen Forellen; groß, manchmal fünfzig Pfund schwer, über den ganzen Körper bis auf den Kopf hinauf punktirt; der Geschmack zwischen Forelle und Lachs, zart und trefflich.

Mein eigentlich Wohlleben aber ist in Früchten, in Feigen, auch Birnen, welche da wohl köstlich sein müssen, wo schon Citronen wachsen.

Malcesine, den 13. September 1786 Abends.

Heute früh um drei Uhr fuhr ich von Torbole weg mit zwei Ruderern. Anfangs war der Wind günstig, daß sie die Segel brauchen konnten. Der Morgen war herrlich, zwar wolkig, doch bei der Dämmerung still. Wir fuhren bei Limone vorbei, dessen Berggärten, terrassenweise angelegt und mit Citronenbäumen bepflanzt, ein reiches und reinliches Ansehn geben. Der ganze Garten besteht aus Reihen von weißen viereckigen Pfeilern, die in einer gewissen Entfernung von einander stehen und stufenweis den Berg hinaufrücken. Ueber diese Pfeiler sind starke Stangen gelegt, um im Winter die dazwischen gepflanzten Bäume zu decken. Das Betrachten und Beschauen dieser angenehmen Gegenstände ward durch eine langsame Fahrt begünstigt, und so waren wir schon an Malcesine vorbei, als der Wind sich völlig umkehrte, seinen gewöhnlichen Tagweg nahm und nach Norden zog. Das Rudern half wenig gegen die übermächtige Gewalt, und so mußten wir im Hafen von Malcesine landen. Es ist der erste venetianische Ort an der Morgenseite des Sees. Wenn man mit dem Wasser zu thun hat, kann man nicht sagen: „Ich werde heute da oder dort sein.“ Diesen Aufenthalt will ich so gut als möglich nutzen, besonders das Schloß zu zeichnen, das am Wasser liegt und ein schöner Gegenstand ist. Heute im Vorbeifahren nahm ich eine Skizze davon.

Verona, den 14. September 1786.

Der Gegenwind, der mich gestern in den Hafen von Malcesine trieb, bereitete mir ein gefährliches Abenteuer, welches ich mit gutem

1) Damals Joseph II.; Torbole liegt noch in Tirol.

Humor überstand und in der Erinnerung lustig finde. Wie ich mir vorgenommen hatte, ging ich Morgens bei Zeiten in das alte Schloß, welches ohne Thore, ohne Verwahrung und Bewachung Jedermann zugänglich ist. Im Schloßhofe setzte ich mich dem alten, auf und in den Felsen gebauten Thurm gegenüber; hier hatte ich zum Zeichnen ein sehr bequemes Plätzchen gefunden; neben einer drei, vier Stufen erhöhten verschlossenen Thüre im Thürgewände ein verziertes steinernes Sitzchen, wie wir sie wohl bei uns in alten Gebäuden auch noch antreffen.

Ich saß nicht lange, so kamen verschiedene Menschen in den Hof herein, betrachteten mich und gingen hin und wieder. Die Menge vermehrte sich, blieb endlich stehen, so daß sie mich zuletzt umgab. Ich bemerkte wohl, daß mein Zeichnen Aufsehn erregt hatte, ich ließ mich aber nicht stören und fuhr ganz gelassen fort. Endlich drängte sich ein Mann zu mir, nicht von dem besten Ansehn, und fragte, was ich da mache. Ich erwiderte ihm, daß ich den alten Thurm abzeichne, um mir ein Andenken von Malcesine zu erhalten. Er sagte darauf, es sei dies nicht erlaubt, und ich sollte es unterlassen. Da er dieses in gemeiner venetianischer Sprache sagte, so daß ich ihn wirklich kaum verstand, so erwiderte ich ihm, daß ich ihn nicht verstehe. Er ergriff darauf mit wahrer italiänischer Gelassenheit mein Blatt, zerriß es, ließ es aber auf der Pappe liegen. Hierauf konnt' ich einen Ton der Unzufriedenheit unter den Umstehenden bemerken; besonders sagte eine ältliche Frau, es sei nicht recht! man solle den Podestà rufen, welcher dergleichen Dinge zu beurtheilen wisse. Ich stand auf meinen Stufen, den Rücken gegen die Thüre gelehnt, und überschaute das immer sich vermehrende Publikum. Die neugierigen, starren Blicke, der gutmüthige Ausdruck in den meisten Gesichtern, und was sonst noch Alles eine fremde Volksmasse charakterisiren mag, gab mir den lustigsten Eindruck. Ich glaubte das Chor der Vögel vor mir zu sehen, das ich als Treufreund auf dem Ettersburger Theater oft zum Besten gehabt.[1]) Dies versetzte mich in die heiterste Stimmung, so daß, als der Podestà mit seinem Actuarius herankam, ich ihn freimüthig begrüßte und auf seine Frage, warum ich ihre Festung abzeichnete, ihm bescheiden erwiderte, daß

1) Oben S. 17. A. 2. Die Vögel wollen den Treufreund als einen ihnen feindlichen Menschen vernichten, lassen sich aber durch seine Reden allmählich bethören und von ihrem Entschluß abbringen.

ich dieſes Gemäuer nicht für eine Feſtung anerkenne. Ich machte ihn und das Volk aufmerkſam auf den Verfall dieſer Thürme und dieſer Mauern, auf den Mangel von Thoren, kurz auf die Wehrloſigkeit des ganzen Zuſtandes und verſicherte, ich habe hier nichts als eine Ruine zu ſehen und zu zeichnen gedacht.

Man entgegnete mir: wenn es eine Ruine ſei, was denn dran wohl merkwürdig ſcheinen könne? Ich erwiderte darauf, weil ich Zeit und Gunſt zu gewinnen ſuchte, ſehr umſtändlich, daß ſie wüßten, wie viele Reiſende nur um der Ruinen willen nach Italien zögen; daß Rom, die Hauptſtadt der Welt, von den Barbaren verwüſtet, voller Ruinen ſtehe, welche hundert und aber hundertmal gezeichnet worden, daß nicht Alles aus dem Alterthum ſo erhalten ſei, wie das Amphitheater zu Verona, welches ich denn auch bald zu ſehen hoffte.

Der Podeſtà, welcher vor mir, aber tiefer ſtand, war ein langer, nicht gerade hagerer Mann von etwa dreißig Jahren. Die ſtumpfen Züge ſeines geiſtloſen Geſichts ſtimmten ganz zu der langſamen und trüben Weiſe, womit er ſeine Fragen hervorbrachte. Der Actuarius, kleiner und gewandter, ſchien ſich in einen ſo neuen und ſeltenen Fall auch nicht gleich finden zu können. Ich ſprach noch Manches dergleichen, man ſchien mich gern zu hören, und indem ich mich an einige wohlwollende Frauengeſichter wendete, glaubte ich Beiſtimmung und Billigung wahrzunehmen.

Als ich jedoch des Amphitheaters zu Verona erwähnte, das man im Lande unter dem Namen Arena kennt, ſagte der Actuarius, der ſich unterdeſſen beſonnen hatte: das möge wohl gelten; denn jenes ſei ein weltberühmtes römiſches Gebäude; an dieſen Thürmen aber ſei nichts Merkwürdiges, als daß es die Grenze zwiſchen dem Gebiete Venedigs und dem öſtreichiſchen Kaiſerſtaate bezeichne und deshalb nicht ausſpionirt werden ſolle. Ich erklärte mich dagegen weitläufig, daß nicht allein griechiſche und römiſche Alterthümer, ſondern auch die der mittlern Zeit Aufmerkſamkeit verdienten. Ihnen ſei freilich nicht zu verargen, daß ſie an dieſem, von Jugend auf gekannten Gebäude nicht ſo viele maleriſche Schönheiten als ich entdecken könnten. Glücklicherweiſe ſetzte die Morgenſonne Thurm, Felſen und Mauern in das ſchönſte Licht, und ich fing an, ihnen dieſes Bild mit Enthuſiasmus zu beſchreiben. Weil aber mein Publikum jene belobten Gegenſtände im Rücken hatte und ſich nicht

ganz von mir abwenden wollte, so drehten sie auf einmal, jenen Vögeln gleich, die man Wendehälse nennt, die Köpfe herum, dasjenige mit Augen zu schauen, was ich ihren Ohren anpries, ja der Podestà selbst kehrte sich, obgleich mit etwas mehr Anstand, nach dem beschriebenen Bilde hin. Diese Scene kam mir so lächerlich vor, daß mein guter Muth sich vermehrte und ich ihnen nichts, am Wenigsten den Epheu schenkte, der Fels und Gemäuer auf das Reichste zu verzieren schon Jahrhunderte Zeit gehabt hatte.

Der Actuarius versetzte drauf: das lasse sich Alles hören, aber Kaiser Joseph sei ein unruhiger Herr, der gewiß gegen die Republik Venedig noch manches Böse im Schilde führe, und ich möchte wol sein Unterthan, ein Abgeordneter sein, um die Grenzen auszuspähen.

„Weit entfernt," rief ich aus, „dem Kaiser anzugehören, darf ich mich wohl rühmen, so gut als Ihr, Bürger einer Republik zu sein, welche zwar an Macht und Größe dem erlauchten Staat von Venedig nicht verglichen werden kann, aber doch auch sich selbst regiert und an Handelsthätigkeit, Reichthum und Weisheit ihrer Vorgesetzten keiner Stadt in Deutschland nachsteht. Ich bin nämlich von Frankfurt am Main gebürtig, einer Stadt, deren Name und Ruf gewiß bis zu Euch gekommen ist."

„Von Frankfurt am Main!" rief eine hübsche junge Frau. „Da könnt Ihr gleich sehen, Herr Podestà, was an dem Fremden ist, den ich für einen guten Mann halte, laßt den Gregorio rufen, der lange daselbst conditionirt hat, der wird am Besten in der Sache entscheiden können."

Schon hatten sich die wohlwollenden Gesichter um mich her vermehrt, der erste Widerwärtige war verschwunden, und als nun Gregorio herbeikam, wendete sich die Sache ganz zu meinem Vortheil. Dieser war ein Mann etwa in den Fünfzigen, ein braunes italiänisches Gesicht, wie man sie kennt. Er sprach und betrug sich als Einer, dem etwas Fremdes nicht fremd ist, erzählte mir sogleich, daß er bei Bolongaro [1]) in Diensten gestanden und sich freue, durch mich etwas von dieser Familie und von der Stadt zu hören, an

---

1) G. M. Bolongaro 1712—1779, Begründer des großen Handlungshauses Gebrüder B. in Frankfurt a. M.

die er sich mit Vergnügen erinnere. Glücklicherweise war sein Aufenthalt in meine jüngern Jahre gefallen, und ich hatte den doppelten Vortheil, ihm genau sagen zu können, wie es zu seiner Zeit gewesen, und was sich nachher verändert habe. Ich erzählte ihm von den sämmtlichen italiänischen Familien, deren mir keine fremd geblieben; er war sehr vergnügt, manches Einzelne zu hören, z. B. daß der Herr Allesina[1]) im Jahre 1774 seine goldene Hochzeit gefeiert, daß darauf eine Medaille geschlagen worden, die ich selbst besitze; er erinnerte sich recht wohl, daß die Gattin dieses reichen Handelsherrn eine geborne Brentano sei. Auch von den Kindern und Enkeln dieser Häuser wußte ich ihm zu erzählen, wie sie herangewachsen, versorgt, verheirathet worden und sich in Enkeln vermehrt hätten.

Als ich ihm nun die genaueste Auskunft fast über Alles gegeben, um was er mich befragt, wechselten Heiterkeit und Ernst in den Zügen des Mannes. Er war froh und gerührt, das Volk erheiterte sich immer mehr und konnte unserm Zwiegespräch zuzuhören nicht satt werden, wovon er freilich einen Theil erst in ihren Dialekt übersetzen mußte.

Zuletzt sagte er: „Herr Podestà, ich bin überzeugt, daß dieses ein braver, kunstreicher Mann ist, wohlerzogen, welcher herumreist, sich zu unterrichten. Wir wollen ihn freundlich entlassen, damit er bei seinen Landsleuten Gutes von uns rede und sie aufmuntere Malcesine zu besuchen, dessen schöne Lage wohl werth ist, von Fremden bewundert zu sein." Ich verstärkte diese freundlichen Worte durch das Lob der Gegend, der Lage und der Einwohner, die Gerichtspersonen als weise und verständige Männer nicht vergessend.

Dieses Alles ward für gut erkannt, und ich erhielt die Erlaubniß, mit Meister Gregorio nach Belieben den Ort und die Gegend zu besehen. Der Wirth, bei dem ich eingekehrt war, gesellte sich nun zu uns und freute sich schon auf die Fremden, welche auch ihm zuströmen würden, wenn die Vorzüge Malcesine's erst recht ans Licht kämen. Mit lebhafter Neugierde betrachtete er meine Kleidungsstücke, besonders aber beneidete er mich um die kleinen Terzerole,

1) Ueber diese Familie Goethe in Dichtung und Wahrheit, 13. Buch. Die Medaille ist abgebildet in Frankfurts Archiv für Geschichte und Kunst, Bd. VII, S. 87.

die man so bequem in die Tasche stecken konnte. Er pries Diejenigen glücklich, die so schöne Gewehre tragen dürften, welches bei ihnen unter den peinlichsten Strafen verboten sei. Diesen freundlich Zudringlichen unterbrach ich einigemal, meinem Befreier mich dankbar zu erweisen. „Dankt mir nicht," versetzte der brave Mann; „mir seid Ihr nichts schuldig. Verstände der Podestà sein Handwerk, und wäre der Actuar nicht der eigennützigste aller Menschen, Ihr wäret nicht so los gekommen. Jener war verlegener als Ihr, und diesem hätte Eure Verhaftung, die Berichte, die Abführung nach Verona auch nicht einen Heller eingetragen. Das hat er geschwind überlegt und Ihr wart schon befreit, ehe unsere Unterredung zu Ende war."

Gegen Abend holte mich der gute Mann in seinen Weinberg ab, der den See hinabwärts sehr wohl gelegen war. Uns begleitete sein fünfzehnjähriger Sohn, der auf die Bäume steigen und mir das beste Obst brechen mußte, indessen der Alte die reifsten Weintrauben aussuchte.

Zwischen diesen beiden weltfremden, wohlwollenden Menschen in der unendlichen Einsamkeit dieses Erdwinkels ganz allein, fühlte ich denn doch, wenn ich die Abenteuer des Tages überdachte, auf das Lebhafteste, welch ein wunderliches Wesen der Mensch ist, daß er dasjenige, was er mit Sicherheit und Bequemlichkeit in guter Gesellschaft genießen könnte, sich oft unbequem und gefährlich macht, blos aus der Grille, die Welt und ihren Inhalt sich auf eine besondere Weise zuzueignen.

Gegen Mitternacht begleitete mich mein Wirth an die Barke, das Fruchtkörbchen tragend, welches mir Gregorio verehrt hatte, und so schied ich mit günstigem Wind von dem Ufer, welches mir lästrygonisch [1]) zu werden gedroht hatte.

Nun von meiner Seefahrt! Sie endete glücklich, nachdem die Herrlichkeit des Wasserspiegels und des daran liegenden Brescianischen Ufers [2]) mich recht im Herzen erquickt hatte. Da, wo an der Abendseite das Gebirge aufhört, steil zu sein, und die Landschaft flacher nach dem See fällt, liegen in einer Reihe, in einer Länge von un-

1) Lästrygonen, menschenfressendes Volk bei Homer, Odyss. X.
2) Des westlichen Ufers; Bardolino östlich.

gefähr anderthalb Stunden Gargnano, Bogliacco, Cecina, Toscolano, Maderno, Gardom, Saló, alle auch wieder meist in die Länge gezogen. Keine Worte drücken die Anmuth dieser so reich bewohnten Gegend aus. Früh um zehn Uhr landete ich in Bardolino, lud mein Gepäck auf ein Maulthier und mich auf ein anderes. Nun ging der Weg über einen Rücken, der das Thal der Etsch von der Seevertiefung scheidet. Die Urwasser scheinen hier von beiden Seiten gegen einander in ungeheuren Strömungen gewirkt und diesen colossalen Kieseldamm aufgeführt zu haben. Fruchtbares Erdreich ward in ruhigern Epochen darüber geschlemmt: aber der Ackersmann ist doch stets aufs Neue von den immer wieder hervorbringenden Geschieben geplagt. Man sucht so viel als möglich ihrer los zu werden, baut sie reihen- und schichtenweise über einander und bildet dadurch am Wege hin sehr dicke Quasimauern. Die Maulbeerbäume sehen wegen Mangel an Feuchtigkeit nicht fröhlich auf dieser Höhe. An Quellen ist nicht zu denken. Von Zeit zu Zeit trifft man Pfützen zusammengeleiteten Regenwassers, woraus die Maulthiere, auch wol die Treiber, ihren Durst löschen. Unten am Flusse sind Schöpfräder angebracht, um die tiefer liegenden Pflanzungen nach Gefallen zu wässern.

Nun aber kann die Herrlichkeit der neuen Gegend, die man beim Herabsteigen übersieht, durch Worte nicht dargestellt werden. Es ist ein Garten meilenlang und -breit, der am Fuß hoher Gebirge und schroffer Felsen ganz flach und in der größten Reinlichkeit daliegt. Und so kam ich denn am vierzehnten September gegen ein Uhr hier in Verona an, wo ich zuerst noch Dieses schreibe, das zweite Stück meines Tagebuchs schließe und hefte und gegen Abend mit freudigem Geiste das Amphitheater zu sehen hoffe.

Von der Witterung dieser Tage her melde ich Folgendes. Die Nacht vom neunten auf den zehnten war abwechselnd hell und bedeckt, der Mond behielt immer einen Schein um sich. Morgens gegen fünf Uhr überzog sich der ganze Himmel mit grauen, nicht schweren Wolken, die mit dem wachsenden Tage verschwanden. Je tiefer ich hinabkam, desto schöner war das Wetter. Wie nun gar in Botzen der große Gebirgsstock mitternächtlich blieb, zeigte die Luft eine ganz andere Beschaffenheit; man sah nämlich an den verschiedenen Landschaftsgründen, die sich gar lieblich durch ein etwas mehr oder

weniger Blau von einander absonderten, daß die Atmosphäre voll gleich ausgetheilter Dünste sei, welche sie zu tragen vermochte, und die daher weder als Thau oder Regen niederfielen, noch als Wolken sich sammelten. Wie ich weiter hinab kam, konnte ich deutlich bemerken, daß alle Dünste, die aus dem Botzener Thal, alle Wolkenstreifen, die aus den mittägigern Bergen aufsteigen, nach den höhern mitternächtigen Gegenden zuzogen, sie nicht verdeckten, aber in eine Art Höherauch einhüllten. In der weitesten Ferne über dem Gebirg konnte ich eine sogenannte Wassergalle[1]) bemerken. Von Botzen südwärts haben sie den ganzen Sommer das schönste Wetter gehabt, nur von Zeit zu Zeit ein wenig Wasser (sie sagen acqua, um den gelinden Regen auszudrücken) und dann sogleich wieder Sonnenschein. Auch gestern fielen von Zeit zu Zeit einige Tropfen, und die Sonne schien immer dazu. Sie haben lange kein so gutes Jahr gehabt, es geräth Alles; das Ueble haben sie uns zugeschickt.

Das Gebirge, die Steinarten erwähne ich nur kürzlich: denn Ferbers[2]) Reise nach Italien und Hacquets[3]) durch die Alpen unterrichten uns genugsam von dieser Wegstrecke. Eine Viertelstunde vom Brenner ist ein Marmorbruch, an dem ich in der Dämmerung vorbeifuhr. Er mag und muß, wie der an der andern Seite, auf Glimmerschiefer aufliegen. Diesen fand ich bei Collman[4]), als es Tag ward; weiter hinab zeigten sich Porphyre an. Die Felsen waren so prächtig und an der Chaussee die Haufen so gätlich[5]) zerschlagen, daß man gleich Voigtische Cabinetchen[6]) daraus hätte bilden und verpacken können. Auch kann ich ohne Beschwerde jeder Art ein Stück mitnehmen, wenn ich nur Augen und Begierde an ein kleineres Maß gewöhne. Bald unter Collman fand

1) Nicht ganz ausgebildeter Regenbogen, in Form und Farbe unvollständig und matt.

2) Ferber, J. J. 1743—1790, Prof. in Mitau, zuletzt in Berlin, entschiedener Vulkanist, s. u., veröffentlichte 1773 „Briefe aus Wälschland" Prag 1773.

3) Oben S. 9.

4) Oben S. 20.

5) Säuberlich.

6) J. K. W. Voigt, Bergrath in Ilmenau 1752—1821, hatte sich in einem Aufsatze in Wielands Merkur 1785 bereit erklärt, kleine Mineraliencabinette für Liebhaber zu machen. Voigt wird in Goethe's Abhandlungen zur Mineralogie und Geologie mehrfach erwähnt.

ich einen Porphyr, der sich in regelmäßige Platten spaltet, zwischen Brandzoll und Neumarkt [1]) einen ähnlichen, dessen Platten jedoch sich wieder in Säulen trennen. Ferber hielt sie für vulkanische Producte; das war aber vor vierzehn Jahren, wo die ganze Welt in den Köpfen brannte. Hacquet schon macht sich darüber lustig.

Von den Menschen wüßte ich nur Weniges und wenig Erfreuliches zu sagen. Sobald mir vom Brenner Herunterfahrendem der Tag aufging, bemerkte ich eine entschiedene Veränderung der Gestalt, besonders mißfiel mir die bräunlich-bleiche Farbe der Weiber. Ihre Gesichtszüge deuteten auf Elend, Kinder waren ebenso erbärmlich anzusehen, Männer ein Wenig besser; die Grundbildung übrigens durchaus regelmäßig und gut. Ich glaube die Ursache dieses krankhaften Zustandes in dem häufigen Gebrauch des türkischen und Heide-Korns zu finden. Jenes, das sie auch gelbe Blende nennen, und dieses, schwarze Blende genannt, werden gemahlen, das Mehl in Wasser zu einem dicken Brei gekocht und so gegessen. Die jenseitigen Deutschen rupfen den Teig wieder aus einander und braten ihn in Butter auf. Der wälsche Tiroler hingegen ißt ihn so weg, manchmal Käse darauf gerieben, und das ganze Jahr kein Fleisch: nothwendig muß das die ersten Wege [2]) verleimen und verstopfen, besonders bei den Kindern und Frauen, und die cachektische [3]) Farbe deutet auf solches Verderben. Außerdem essen sie auch noch Früchte und grüne Bohnen, die sie in Wasser absieden und mit Knoblauch und Oel anmachen. Ich fragte, ob es nicht auch reiche Bauern gäbe. „Ja freilich." — ‚Thun sie sich nichts zu Gute? Essen sie nicht besser?' — „Nein, sie sind es einmal so gewohnt." — ‚Wo kommen sie denn mit ihrem Gelde hin? Was machen sie sonst für Aufwand?' — „O, die haben schon ihre Herren, die es ihnen wieder abnehmen." Das war die Summa des Gesprächs mit meiner Wirthstochter in Botzen.

Ferner vernahm ich von ihr, daß die Weinbauern, die am wohlhabendsten scheinen, sich am übelsten befinden; denn sie sind in den Händen der städtischen Handelsleute, die ihnen bei schlechten

1) Brandzoll bei Botzen, Neumarkt an der Etsch.

2) Das Darmrohr; die zweiten Wege sind die aufsaugenden Gefäße des Magens und des Darmes.

3) Bleich und aufgedunsen.

Jahren den Lebensunterhalt vorschießen und bei guten den Wein um ein Geringes an sich nehmen. Doch das ist überall dasselbe.

Was meine Meinung wegen der Nahrung bestätigt, ist, daß die Stadtbewohnerinnen immer wohler aussehen. Hübsche, volle Mädchengesichter, der Körper für ihre Stärke und für die Größe der Köpfe etwas zu klein, mitunter aber recht freundlich entgegenkommende Gesichter. Die Männer kennen wir durch die wandernden Tiroler. Im Lande sehen sie weniger frisch aus als die Weiber, wahrscheinlich weil diese mehr körperliche Arbeiten, mehr Bewegung haben, die Männer hingegen als Krämer und Handwerksleute sitzen. Am Gardasee fand ich die Leute sehr braun und ohne den mindesten röthlichen Schein der Wangen, aber doch nicht ungesund, sondern ganz frisch und behaglich aussehend. Wahrscheinlich sind die heftigen Sonnenstrahlen, denen sie am Fuße ihrer Felsen ausgesetzt sind, hievon die Ursache.

Verona bis Venedig.

Verona, den 16. September 1786.

Das Amphitheater ist also das erste bedeutende Monument der alten Zeit, das ich sehe, und so gut erhalten! Als ich hineintrat, mehr noch aber, als ich oben auf dem Rande umherging, schien es mir seltsam, etwas Großes und doch eigentlich nichts zu sehen. Auch will es leer nicht gesehen sein, sondern ganz voll von Menschen, wie man es neuerer Zeit Joseph II. und Pius VI. zu Ehren veranstaltet.[1]) Der Kaiser, der doch auch Menschenmassen vor Augen gewohnt war, soll darüber erstaunt sein. Doch nur in der frühsten Zeit that es seine ganze Wirkung, da das Volk noch mehr Volk war, als es jetzt ist. Denn eigentlich ist so ein Amphitheater recht gemacht, dem Volk mit sich selbst zu imponiren, das Volk mit sich selbst zum Besten zu haben.

Wenn irgend etwas Schauwürdiges auf flacher Erde vorgeht und Alles zuläuft, suchen die Hintersten auf alle mögliche Weise sich über die Vordersten zu erheben; man tritt auf Bänke, rollt Fässer herbei, fährt mit Wagen heran, legt Bretter hinüber und herüber, besetzt einen benachbarten Hügel, und es bildet sich in der Geschwindigkeit ein Krater.[2]) Kommt das Schauspiel öfter auf der-

1) Fest für Joseph II. 1771, für Pius VI. 1782, nach Maffei's Berechnung faßt das Amphitheater mehr als 20,000 Menschen. Goethe hatte irrthümlich Joseph I. geschrieben. Das Fest für Joseph war, nach Archenholtz IV, 74 ein Stiergefecht.

2) Krater (von der Form des Mischkruges) ist eine trichterförmige Vertiefung, welche hier durch die terrassenförmig hinter und über einander um den leergelassenen Schauraum aufsteigende Menschenmenge gebildet wird.

selben Stelle vor, so baut man leichte Gerüste für Die, so bezahlen können, und die übrige Masse behilft sich, wie sie mag. Dieses allgemeine Bedürfniß zu befriedigen, ist hier die Aufgabe des Architecten. Er bereitet einen solchen Krater durch Kunst, so einfach als nur möglich, damit dessen Zierrath das Volk selbst werde. Wenn es sich so beisammen sah, mußte es über sich selbst erstaunen; denn da es sonst nur gewohnt, sich durch einander laufen zu sehen, sich in einem Gewühle ohne Ordnung und sonderliche Zucht zu finden, so sieht das vielköpfige, vielsinnige, schwankende, hin und her irrende Thier sich zu einem edlen Körper vereinigt, zu einer Einheit bestimmt, in eine Masse verbunden und befestigt, als eine Gestalt, von einem Geiste belebt. Die Simplicität des Oval ist jedem Auge auf die angenehmste Weise fühlbar, und jeder Kopf dient zum Maße, wie ungeheuer das Ganze sei. Jetzt, wenn man es leer sieht, hat man keinen Maßstab, man weiß nicht, ob es groß oder klein ist.

Wegen der Unterhaltung dieses Werks müssen die Veroneser gelobt werden. Es ist von einem röthlichen Marmor gebaut, den die Witterung angreift; daher stellt man der Reihe nach die ausgefressenen Stufen immer wieder her, und sie scheinen fast alle ganz neu. Eine Inschrift gedenkt eines Hieronymus Maurigenus[1]) und seines auf dieses Monument verwendeten unglaublichen Fleißes. Von der äußern Mauer steht nur ein Stück, und ich zweifle, ob sie je ganz fertig geworden. Die untern Gewölbe, die an den großen Platz, Il Brà[2]) genannt, stoßen, sind an Handwerker vermiethet, und es sieht lustig genug aus, diese Höhlungen wieder belebt zu sehen.

Das schönste, aber immer geschlossene Thor heißt Porta stuppa oder del Pallio. Als Thor und in der großen Entfernung, aus der man es schon gewahr wird, ist es nicht gut gedacht; denn erst in der Nähe erkennt man das Verdienst des Gebäudes.

Sie geben allerlei Ursachen an, warum es geschlossen sei. Ich habe jedoch eine Muthmaßung: die Absicht des Künstlers ging offenbar dahin, durch dieses Thor eine neue Anlage des Corso zu

---

1) Richtiger Hieronymus Marmoreus; Inschrift aus dem Jahre 1569 mitgetheilt bei D. — 2) Jetzt Piazza Vittorio Emanuele.

verursachen; denn auf die jetzige Straße steht es ganz falsch. Die linke Seite hat lauter Baracken und die winkelrechte Linie der Mitte des Thores geht auf ein Nonnenkloster zu, das nothwendig hätte niedergelegt werden müssen.[1]) Das sah man wohl ein, auch mochten die Vornehmen und Reichen nicht Lust haben, sich in dem entfernten Quartier anzubauen. Der Künstler starb vielleicht, und so schloß man das Thor, wodurch die Sache nun auf einmal geendigt war.

Das Portal des Theatergebäudes[2]) von sechs großen ionischen Säulen nimmt sich anständig genug aus. Desto kleinlicher erscheint über der Thüre, vor einer gemalten Nische, die von zwei corinthischen Säulen getragen wird, die lebensgroße Büste des Marchese Maffei[3]) in einer großen Perücke. Der Platz ist ehrenvoll, aber um sich gegen die Größe und Tüchtigkeit der Säulen einigermaßen zu halten, hätte die Büste colossal sein müssen. Jetzt steht sie kleinlich auf einem Kragsteinchen[4]), unharmonisch mit dem Ganzen.

Auch die Galerie, die den Vorhof einfaßt, ist kleinlich, und die cannelirten dorischen Zwerge nehmen sich neben den glatten ionischen Riesen armselig aus. Doch wollen wir das verzeihen in Betracht der schönen Anstalt, welche unter diesen Säulenlauben angelegt ist. Hier hat man die Antiquitäten, meist in und um Verona gegraben, gesammelt aufgestellt.[5]) Einiges soll sogar sich im Amphitheater gefunden haben. Es sind etruriſche, griechische, römische bis zu den niedern[6]) Zeiten und auch neuere. Die Basreliefs sind in die Wände eingemauert und mit den Nummern versehen, die ihnen Maffei gab, als er sie in seinem Werke: „Verona illustrata“ beschrieb. Altäre, Stücke von Säulen und dergleichen Reste. Ein

---

1) Ist jetzt nicht mehr vorhanden.

2) Teatro filarmonico, erbaut 1718.

3) Maffei, Francesco Scipione, 1675—1755, einer der bedeutendsten italiänischen Dichter und Gelehrten seiner Zeit. Sein gelehrtestes Werk Verona illustrata erschien zuerst in 2 Bänden Verona 1731 und 32. Ueber Maffei's berühmteste Tragödie Merope s. Lessing in der Hamburgischen Dramaturgie St. XXXVI ff., der den Italiäner freilich gelegentlich einen Pedanten nennt.

4) Der Vorsprung zum Tragen einer Büste (Console).

5) Museo lapidario, 1719 errichtet.

6) Alten Zeiten.

ganz trefflicher Dreifuß von weißem Marmor, worauf Genien, die sich mit den Attributen der Götter beschäftigen. Raphael hat dergleichen in den Zwickeln der Farnesina[1]) nachgeahmt und verklärt.

Der Wind, der von den Gräbern der Alten herweht, kommt mit Wohlgerüchen über einen Rosenhügel. Die Grabmäler sind herzlich und rührend und stellen immer das Leben her.[2]) Da ist ein Mann, der neben seiner Frau aus einer Nische wie zu einem Fenster herausſieht. Da stehen Vater und Mutter, den Sohn in der Mitte, einander mit unaussprechlicher Natürlichkeit anblickend. Hier reicht sich ein Paar die Hände. Hier scheint ein Vater, auf seinem Sopha ruhend, von der Familie unterhalten zu werden. Mir war die unmittelbare Gegenwart dieser Steine höchst rührend. Von späterer Kunst sind sie, aber einfach, natürlich und allgemein ansprechend. Hier ist kein geharnischter Mann auf den Knieen, der eine fröhliche Auferstehung erwartet. Der Künstler hat mit mehr oder weniger Geschick nur die einfache Gegenwart der Menschen hingestellt, ihre Existenz dadurch fortgesetzt und bleibend gemacht. Sie falten nicht die Hände, schauen nicht in den Himmel, sondern sie sind hinieden, was sie waren und was sie sind. Sie stehen beisammen, nehmen Antheil an einander, lieben sich, und das ist in den Steinen, sogar mit einer gewissen Handwerksunfähigkeit, allerliebst ausgedrückt. Ein sehr reich verzierter marmorner Pfeiler gab mir auch neue Begriffe.

So löblich diese Anstalt ist, so sieht man ihr doch an, daß der edle Erhaltungsgeist, der sie gegründet, nicht mehr in ihr fortlebt. Der kostbare Dreifuß geht nächstens zu Grunde, weil er frei steht, gegen Westen der Witterung ausgesetzt. Mit einem hölzernen Futteral wäre dieser Schatz leicht zu erhalten.

Der angefangene Palast des Proveditore[3]), wäre er fertig geworden, hätte ein schön Stück Baukunst gegeben. Sonst bauen die Nobili noch viel, leider aber ein jeder auf dem Platz, wo seine ältere Wohnung stand, also oft in engen Gassen. So baut man

---

1) Palast in Rom, von dem Goethe unten 18. Nov. spricht.

2) Nicht „dar", wie Schuchardt vermuthet hat. Goethe will sagen, daß die Bilder das Leben wiederherzustellen, nicht den Tod anzudeuten scheinen.

3) Stadthauptmann; Nobili: Mitglieder der vornehmen Geschlechter.

jetzt eine prächtige Façade eines Seminariums in einem Gäßchen der entferntesten Vorstadt. [1])

Als ich mit meinem zufällig aufgegriffenen Begleiter vor einem großen ernsthaften Thore eines wunderbaren Gebäudes vorüberging, fragte er mich gutmüthig, ob ich nicht einen Augenblick in den Hof treten wolle. Es war der Palast der Justiz, und wegen Höhe der Gebäude erschien der Hof doch nur als ein ungeheurer Brunnen. „Hier werden," sagte er, „alle die [2]) Verbrecher und Verdächtigen verwahrt." Ich sah umher, und durch alle Stockwerke gingen an zahlreichen Thüren hin offene, mit eisernen Geländern versehene Gänge. Der Gefangene, wie er aus seinem Kerker heraustrat, um zum Verhör geführt zu werden, stand in der freien Luft, war aber auch den Blicken Aller ausgesetzt, und weil nun mehrere Verhörstuben sein mochten, so klapperten die Ketten bald über diesem, bald über jenem Gange durch alle Stockwerke. Es war ein verwünschter Anblick, und ich leugne nicht, daß der gute Humor, womit ich meine Vögel abgefertigt hatte, hier doch einen etwas schweren Stand würde gefunden haben. [3])

Ich ging auf der Kante des amphitheatralischen Kraters bei Sonnenuntergang, der schönsten Aussicht genießend über Stadt und Gegend. Ich war ganz allein, und unten auf den breiten Steinen des Brà gingen Mengen von Menschen, Männer von allen Ständen, Weiber vom Mittelstande spazieren. Diese letztern nehmen sich in ihren schwarzen Ueberkleidern aus dieser Vogelperspective gar mumienhaft aus.

Der Zendale und die Veste, die dieser Klasse statt aller Garderobe dient, ist übrigens eine Tracht, ganz eingerichtet für ein Volk, das nicht immer für Reinlichkeit sorgen und doch immer öffentlich erscheinen, bald in der Kirche, bald auf dem Spaziergange sein will. Veste ist ein schwarztaffeter Rock, der über andere Röcke geworfen wird. Hat das Frauenzimmer einen reinlichen weißen darunter, so versteht sie den schwarzen an der einen Seite in die Höhe zu

1) Nahe der Kirche Santa Maria di Organo.
2) Nach italiänischem Sprachgebrauch tutti 1.
3) Vgl. oben S. 29.

heben. Dieſer wird ſo angegürtet, daß er die Taille abſchneidet und die Lippen des Corſets bedeckt, welches von jeglicher Farbe ſein kann. Der Zendale iſt eine große Kappe mit langen Bärten, die Kappe ſelbſt durch ein Drahtgeſtell hoch über den Kopf gehalten, die Bärte aber wie eine Schärpe um den Leib geknüpft, ſo daß die Enden hinterwärts herunterfallen.

Als ich heute wieder von der Arena [1]) wegging, kam ich einige tauſend Schritte davon zu einem modernen öffentlichen Schauſpiel. Vier edle Veroneſer ſchlugen Ball gegen vier Vicentiner. Sie treiben dies ſonſt unter ſich das ganze Jahr etwa zwei Stunden vor Nacht; diesmal, wegen der fremden Gegner, lief das Volk unglaublich zu. Es können immer vier- bis fünftauſend Zuſchauer geweſen ſein. Frauen ſah ich von keinem Stande.

Vorhin [2]), als ich vom Bedürfniß der Menge in einem ſolchen Falle ſprach, hab' ich das natürliche zufällige Amphitheater ſchon beſchrieben, wie ich das Volk hier über einander gebaut ſah. Ein lebhaftes Händeklatſchen hört' ich ſchon von Weitem, jeder bedeutende Schlag war davon begleitet. Das Spiel aber geht ſo vor ſich. In gehöriger Entfernung von einander ſind zwei gelind abhängige Bretterflächen errichtet. Derjenige, der den Ball ausſchlägt, ſteht, die Rechte mit einem hölzernen breiten Stachelringe bewaffnet, auf der oberſten Höhe. Indem nun ein Anderer von ſeiner Partei ihm den Ball zuwirft, ſo läuft er herunter, dem Ball entgegen und vermehrt dadurch die Gewalt des Schlages, womit er denſelben zu treffen weiß. Die Gegner ſuchen ihn zurückzuſchlagen, und ſo geht es hin und wieder, bis er zuletzt im Felde liegen bleibt. Die ſchönſten Stellungen, werth, in Marmor nachgebildet zu werden, kommen dabei zum Vorſchein. Da es lauter wohlgewachſene, rüſtige, junge Leute ſind in kurzer, knapper, weißer Kleidung, ſo unterſcheiden ſich die Parteien nur durch ein farbiges Abzeichen. Beſonders ſchön iſt die Stellung, in welche der Ausſchlagende geräth, indem er von der ſchiefen Fläche herunterläuft und den Ball zu treffen ausholt; ſie nähert ſich der des Borgheſiſchen Fechters.

---

1) Dieſen Namen des Amphitheaters erwähnt Goethe ſchon oben S. 30.
2) S. 38.

Sonderbar kam es mir vor, daß sie diese Uebung an einer alten Stadtmauer, ohne die mindeste Bequemlichkeit für die Zuschauer vornehmen; warum sie es nicht im Amphitheater thun, wo so schöner Raum wäre!

Verona, den 17. September 1786.

Was ich von Gemälden gesehen, will ich nur kurz berühren und einige Betrachtungen hinzufügen. Ich mache diese wunderbare Reise nicht, um mich selbst zu betriegen, sondern um mich an den Gegenständen kennen zu lernen; da sage ich mir denn ganz aufrichtig, daß ich von der Kunst, von dem Handwerk des Malers wenig verstehe. Meine Aufmerksamkeit, meine Betrachtung kann nur auf den practischen Theil, auf den Gegenstand und auf die Behandlung desselben im Allgemeinen gerichtet sein.

San Giorgio ist eine Galerie von guten Gemälden; alle Altarblätter wo nicht von gleichem Werth, doch durchaus merkwürdig. Aber die unglückseligen Künstler, was mußten die malen! und für wen! Ein Mannaregen vielleicht dreißig Fuß lang und zwanzig hoch! das Wunder der fünf Brode zum Gegenstück![1]) was war daran zu malen? Hungrige Menschen, die über kleine Körner herfallen, unzählige Andere, denen Brod präsentirt wird. Die Künstler haben sich die Folter gegeben, um solche Armseligkeiten bedeutend zu machen. Und doch hat, durch diese Nöthigung gereizt, das Genie schöne Sachen hervorgebracht. Ein Künstler[2]), der die heilige Ursula mit den elftausend Jungfrauen vorzustellen hatte, zog sich mit großem Verstand aus der Sache. Die Heilige steht im Vordergrunde, als habe sie siegend das Land in Besitz genommen. Sie ist sehr edel, amazonenhaft jungfräulich, ohne Reiz gebildet; in der Alles verkleinernden Ferne hingegen sieht man ihre Schaar aus den Schiffen steigen und in Procession herankommen. Die Himmelfahrt Mariä im Dom, von Tizian, ist sehr verschwärzt, der Gedanke lobenswerth, daß die angehende Göttin nicht himmelwärts, sondern herab nach ihren Freunden blickt.[3])

---

1) Das erstere von Brusasorzi (1495—1567) und seinen Schülern, das letztere von Paul Farinati (1522—1604).

2) Carotto, Gian Francesco, ein Veroneser geb. 1470 st. 1546. Die meisten seiner Bilder in Verona. — 3) Die Beschreibung Goethe's entspricht, wie man neuerdings wiederholt bemerkt hat, nicht dem Bilde.

In der Galerie Gherardini fand ich sehr schöne Sachen von Orbetto[1]) und lernte diesen verdienten Künstler auf einmal kennen. In der Entfernung erfährt man nur von den ersten Künstlern, und oft begnügt man sich mit ihren Namen; wenn man aber diesem Sternenhimmel näher tritt und die von der zweiten und dritten Größe nun auch zu flimmern anfangen, und jeder auch als zum ganzen Sternbild gehörend hervortritt, dann wird die Welt weit und die Kunst reich. Den Gedanken eines Bildes muß ich hier loben. Nur zwei Halbfiguren. Simson ist eben im Schooße der Delila eingeschlafen; sie greift leise über ihn hinweg nach einer Schere, die auf dem Tisch neben der Lampe liegt. Die Ausführung ist sehr brav. Im Palast Canossa war mir eine Danae bemerklich.

Der Palast Bevilacqua enthält die köstlichsten Sachen. Ein sogenanntes Paradies von Tintoret[2]), eigentlich aber die Krönung der Maria zur Himmelskönigin in Gegenwart aller Erzväter, Propheten, Apostel, Heiligen, Engel u. s. w., eine Gelegenheit, den ganzen Reichthum des glücklichsten Genies zu entwickeln. Leichtigkeit des Pinsels, Geist, Mannigfaltigkeit des Ausdrucks, dies Alles zu bewundern und sich dessen zu erfreuen, müßte man das Stück selbst besitzen und es zeitlebens vor Augen haben. Die Arbeit geht ins Unendliche, ja die letzten in der Glorie verschwindenden Engelsköpfe haben noch Charakter. Die größten Figuren mögen einen Fuß hoch sein, Maria und Christus, der ihr die Krone aufsetzt, etwa vier Zoll. Die Eva ist doch das schönste Weibchen auf dem Bilde und noch immer von Alters her ein Wenig lüstern. Ein paar Porträte von Paul Veronese haben meine Hochachtung für diesen Künstler nur vermehrt.

Die Antikensammlung ist herrlich, ein hingestreckter Sohn der Niobe köstlich, die Büsten, ungeachtet ihrer restaurirten Nasen, meistens höchst interessant, ein August mit der Bürgerkrone, ein Caligula und Andere.

---

1) Alessandro Turchi, genannt Orbetto, aus Verona, lebt meist in Rom ca. 1572 bis 1648. Er war von der Familie Gherardini (oder Ghir.) sehr gefördert worden; sie erhielt dann so viele Bilder von ihm, daß mehrere Galerien damit versehen werden konnten.

2) Jacopo Robusti, genannt il Tintoretto (der Färber) geb. 1512, gest. 1594. Das Bild etwa das von Nagler (Künstlerlexikon) XIII, 262 erwähnte, jetzt in Dresden befindliche?

Es liegt in meiner Natur, das Große und Schöne willig und mit Freuden zu verehren, und dieſe Anlage an ſo herrlichen Gegenſtänden Tag für Tag, Stunde für Stunde auszubilden iſt das ſeligſte aller Gefühle.

In einem Lande, wo man des Tages genießt, beſonders aber des Abends ſich erfreut, iſt es höchſt bedeutend, wenn die Nacht einbricht. Dann hört die Arbeit auf, dann kehrt der Spaziergänger zurück, der Vater will ſeine Tochter wieder zu Hauſe ſehen, der Tag hat ein Ende; doch was Tag ſei, wiſſen wir Cimmerier[1]) kaum. In ewigem Nebel und Trübe iſt es uns einerlei, ob es Tag oder Nacht iſt; denn wie viel Zeit können wir uns unter freiem Himmel wahrhaft ergehen und ergetzen? Wie hier die Nacht eintritt, iſt der Tag entſchieden vorbei, der aus Abend und Morgen beſtand; vierundzwanzig Stunden ſind verlebt, eine neue Rechnung geht an, die Glocken läuten, der Roſenkranz wird gebetet, mit brennender Lampe tritt die Magd in das Zimmer und ſpricht: „Felicissima notte!“ Dieſe Epoche verändert ſich mit jeder Jahreszeit, und der Menſch, der hier lebendig lebt, kann nicht irre werden, weil jeder Genuß ſeines Daſeins ſich nicht auf die Stunde, ſondern auf die Tageszeit bezieht. Zwänge man dem Volke einen deutſchen Zeiger auf, ſo würde man es verwirrt machen; denn der ſeinige iſt innigſt mit ſeiner Natur verwebt. Anderthalb Stunden, eine Stunde vor Nacht fängt der Adel an auszufahren; es geht auf den Brà, die lange, breite Straße nach der Porta Nuova zu, das Thor hinaus, an der Stadt hin, und wie es Nacht ſchlägt, kehrt Alles um. Theils fahren ſie an die Kirchen, das Ave Maria della sera[2]) zu beten, theils halten ſie auf dem Brà, die Cavaliers treten an die Kutſchen, unterhalten ſich mit den Damen, und das dauert eine Weile; ich habe das Ende niemals abgewartet, die Fußgänger bleiben weit in die Nacht. Heute war gerade ſo viel Regen niedergegangen, um den Staub zu löſchen; es war wirklich ein lebendiger, munterer Anblick.

Um mich ferner in einem wichtigen Punkte der Landesgewohnheit gleich zu ſtellen, habe ich mir ein Hilfsmittel erdacht, wie ich

1) Name des homeriſchen Volkes im äußerſten Weſten des Ocean, zu welchem die Sonne nie durchdringt.

2) Das abendliche Ave Maria.

ihre Stundenrechnung mir leichter zu eigen machte. Nachfolgendes Bild kann davon einen Begriff geben. Der innere Kreis bedeutet unsere vierundzwanzig Stunden, von Mitternacht zu Mitternacht, in zweimal zwölf getheilt, wie wir zählen und unsere Uhren sie zeigen. Der mittlere Kreis deutet an, wie die Glocken in der jetzigen Jahreszeit hier schlagen, nämlich gleichfalls zweimal bis Zwölf in vierundzwanzig Stunden, allein dergestalt, daß es Eins schlägt, wenn es bei uns Acht schlüge, und so fort, bis Zwölfe voll sind. Morgens acht Uhr nach unserm Zeiger schlägt es wieder Eins u. s. w. Der oberste Kreis zeigt nun endlich, wie bis Vierundzwanzig im Leben gezählt wird. Ich höre z. B. in der Nacht Sieben schlagen und weiß, daß Mitternacht um Fünf ist, so ziehe ich diese Zahl von jener ab und habe also zwei Uhr Nachmitternacht. Hör' ich am Tage Sieben schlagen und weiß, daß auch Mittag um fünf Uhr ist, so verfahre ich ebenso und habe zwei Uhr Nachmittag. Will ich aber die Stunden nach hiesiger Weise aussprechen, so muß ich wissen, daß Mittag siebenzehn Uhr ist; hiezu füge ich noch die zwei und sage neunzehn Uhr. Wenn man dies zum ersten Mal hört und überdenkt, so scheint es höchst verworren und schwer durchzuführen; man wird es aber gar bald gewohnt und findet diese Beschäftigung unterhaltend, wie sich auch das Volk an dem ewigen Hin- und Wiederrechnen ergetzt, wie Kinder an leicht zu überwindenden Schwierigkeiten. Sie haben ohnedies immer die Finger in der Luft, rechnen Alles im Kopfe und machen sich gern mit Zahlen zu schaffen. Ferner ist dem Inländer die Sache so viel leichter, weil er sich um Mittag und Mitternacht eigentlich nicht bekümmert und nicht, wie der Fremde in diesem Lande thut, zwei Zeiger mit einander vergleicht. Sie zählen nur von Abend die Stunden, wie sie schlagen, am Tag addiren sie die Zahl zu der ihnen bekannten abwechselnden Mittagszahl. Das Weitere erläutern die der Figur [1]) beigefügten Anmerkungen.

Das Volk rührt sich hier sehr lebhaft durch einander; besonders in einigen Straßen, wo Kaufläden und Handwerksbuden an einander stoßen, sieht es recht lustig aus. Da ist nicht etwa eine Thür vor dem Laden oder Arbeitszimmer; nein, die ganze Breite des

1) S. nächste Seite.

Vergleichungskreis

der italiänischen und deutschen Uhr, auch der italiänischen Zeiger für die zweite Hälfte des Septembers.

Mittag.

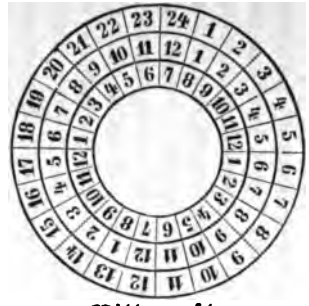

Mitternacht.

Die Nacht wächst mit jedem halben Monat eine halbe Stunde,			
Monat.	Tag.	Wird Nacht nach unserm Zeiger:	Ist Mitternacht alsdann um:
August	1	$8\frac{1}{2}$	$3\frac{1}{2}$
—	15	8	4
Sept.	1	$7\frac{1}{2}$	$4\frac{1}{2}$
—	15	7	5
Okt.	1	$6\frac{1}{2}$	$5\frac{1}{2}$
—	15	6	6
Nov.	1	$5\frac{1}{2}$	$6\frac{1}{2}$
—	15	5	7
Von da an bleibt die Zeit stehen und ist			
		Nacht:	Mitternacht:
Dezember / Januar		5	7

Der Tag wächst mit jedem halben Monat eine halbe Stunde.			
Monat.	Tag.	Wird Nacht nach unserm Zeiger:	Ist Mitternacht alsdann um:
Febr.	1	$5\frac{1}{2}$	$6\frac{1}{2}$
—	15	6	6
März	1	$6\frac{1}{2}$	$5\frac{1}{2}$
—	15	7	5
April	1	$7\frac{1}{2}$	$4\frac{1}{2}$
—	15	8	4
Mai	1	$8\frac{1}{2}$	$3\frac{1}{2}$
—	15	9	3
Von da an bleibt die Zeit stehen und ist			
		Nacht:	Mitternacht:
Juni / Juli		9	3

Hauses ist offen, man sieht bis in die Tiefe und Alles, was darin vorgeht. Die Schneider nähen, die Schuster ziehen und pochen alle halb auf der Gasse; ja, die Werkstätten machen einen Theil der Straße. Abends, wenn Lichter brennen, sieht es recht lebendig.

Auf den Plätzen ist es an Markttagen sehr voll, Gemüse und Früchte unübersehlich, Knoblauch und Zwiebeln nach Herzenslust. Uebrigens schreien, schäkern und singen sie den ganzen Tag, werfen und balgen sich, jauchzen und lachen unaufhörlich. Die milde Luft, die wohlfeile Nahrung läßt sie leicht leben. Alles, was nur kann, ist unter freiem Himmel.

Nachts geht nun das Singen und Lärmen recht an. Das Liedchen von Marlborough[1]) hört man auf allen Straßen, dann ein Hackebrett, eine Violine. Sie üben sich, alle Vögel mit Pfeifen nachzumachen. Die wunderlichsten Töne brechen überall hervor. Ein solches Uebergefühl des Daseins verleiht ein mildes Klima auch der Armuth, und der Schatten des Volks scheint selbst noch ehrwürdig.

Die uns so sehr auffallende Unreinlichkeit und wenige Bequemlichkeit der Häuser entspringt auch daher: sie sind immer draußen, und in ihrer Sorglosigkeit denken sie an nichts. Dem Volk ist Alles recht und gut, der Mittelmann lebt auch von einem Tag zum andern, der Reiche und Vornehme schließt sich in seine Wohnung, die eben auch nicht so wohnlich ist wie im Norden. Ihre Gesellschaften halten sie in öffentlichen Versammlungshäusern. Vorhöfe und Säulengänge sind alle mit Unrath besudelt, und es geht ganz natürlich zu. Das Volk fühlt sich immer vor.[2]) Der Reiche kann reich sein, Paläste bauen, der Nobile darf regieren, aber wenn er einen Säulengang, einen Vorhof anlegt, so bedient sich das Volk dessen zu seinem Bedürfniß, und es hat kein dringenderes, als das so schnell wie möglich los zu werden, was es so häufig als möglich zu sich genommen hat. Will Einer das nicht leiden, so muß er nicht den großen Herrn spielen, d. h. er muß nicht thun, als wenn ein Theil seiner Wohnung dem Publikum angehöre, er macht seine Thüre zu, und so ist es auch gut. An öffentlichen Gebäuden läßt sich das Volk sein Recht nun gar nicht nehmen, und das ist's, worüber der Fremde durch ganz Italien Beschwerde führt.

1) Die bekannten Verse Malbrough s'en va-t-en guerre u. s. w., vgl unten.
2) Fordert für sich den Vorrang.

Ich betrachtete heut auf mancherlei Wegen durch die Stadt die Tracht und die Manieren beſonders des Mittelſtandes, der ſich ſehr häufig und geſchäftig zeigt. Sie ſchlenkern im Gehen Alle mit den Armen. Perſonen von einem höhern Stande, die bei gewiſſen Gelegenheiten einen Degen tragen, ſchlenkern nur mit einem, weil ſie gewohnt ſind, den linken ſtill zu halten.

Obgleich das Volk ſeinen Geſchäften und Bedürfniſſen ſehr ſorglos nachgeht, ſo hat es doch auf alles Fremde ein ſcharfes Auge.

So konnt' ich die erſten Tage bemerken, daß Jedermann meine Stiefel betrachtete, da man ſich derſelben als einer theuren Tracht nicht einmal im Winter bedient. Jetzt, da ich Schuh und Strümpfe trage, ſieht mich Niemand mehr an. Aber merkwürdig war mir's, daß heute früh, da ſie Alle mit Blumen, Gemüſe, Knoblauch und ſo vielen andern Markterzeugniſſen durch einander liefen, ihnen der Cypreſſenzweig nicht entging, den ich in der Hand trug. Einige grüne Zapfen hingen daran, und daneben hielt ich blühende Kapernzweige. Sie ſahen Alle, Groß und Klein, mir auf die Finger und ſchienen wunderliche Gedanken zu haben.

Dieſe Zweige bracht' ich aus dem Garten Giuſti, der eine treffliche Lage und ungeheure Cypreſſen hat, die alle pfriemenartig in

die Luft stehen. Wahrscheinlich sind die spitz zugeschnittenen Taxus der nordischen Gartenkunst Nachahmungen dieses herrlichen Naturproducts. Ein Baum, dessen Zweige von unten bis oben, die ältesten wie die jüngsten, gen Himmel streben, der seine dreihundert Jahre dauert, ist wohl der Verehrung werth. Der Zeit nach, da der Garten angelegt worden, haben diese schon ein so hohes Alter erreicht. [1])

Vicenza, den 19. September 1786.

Der Weg von Verona hierher ist sehr angenehm; man fährt nordostwärts an den Gebirgen hin und hat die Vorderberge, die aus Sand, Kalk, Thon, Mergel bestehen, immer linkerhand; auf den Hügeln, die sie bilden, liegen Orte, Schlösser, Häuser. Rechts verbreitet sich die weite Fläche, durch die man fährt. Der gerade, gut unterhaltene, breite Weg geht durch fruchtbares Feld; man blickt in tiefe Baumreihen, an welchen die Reben in die Höhe gezogen sind, die sodann, als wären es luftige Zweige, herunterfallen. Hier kann man sich eine Idee von Festonen [2]) bilden. Die Trauben sind zeitig und beschweren die Ranken, die lang und schwankend niederhängen. Der Weg ist voll Menschen aller Art und Gewerbes; besonders freuten mich die Wagen mit niedrigen, tellerartigen Rädern, die, mit vier Ochsen bespannt, große Kufen hin und wieder führen, in welchen die Weintrauben aus den Gärten geholt und gestampft werden. Die Führer standen, wenn sie leer waren, drinnen; es sah einem Bacchischen Triumphzug ganz ähnlich. Zwischen den Weinreihen ist der Boden zu allerlei Arten Getreide, besonders zu Türkischkorn und Sörgel [3]) benutzt.

Kommt man gegen Vicenza, so steigen wieder Hügel von Norden nach Süden auf; sie sind vulkanisch, sagt man, und schließen die Ebene. Vicenza liegt an ihrem Fuße, und wenn man will, in einem Busen, den sie bilden.

---

1) Den Aufenthalt in Verona benutzte Goethe ferner dazu, die Umschrift der Iphigenie zu beginnen und Briefe an seinen treuen Diener Seidel, an den Herzog, und an C. G. Voigt zu schreiben.

2) Blumen- und Fruchtgehänge.

3) Wahrscheinlich: Buchweizen.

Vor einigen Stunden bin ich hier angekommen, habe schon die Stadt durchlaufen, das Olympische Theater und die Gebäude des Palladio[1]) gesehen. Man hat ein sehr artiges Büchelchen mit Kupfern zur Bequemlichkeit der Fremden herausgegeben mit einem kunstverständigen Texte.[2]) Wenn man nun diese Werke gegenwärtig sieht, so erkennt man erst den großen Werth derselben; denn sie sollen ja durch ihre wirkliche Größe und Körperlichkeit das Auge füllen und durch die schöne Harmonie ihrer Dimensionen nicht nur in abstracten Aufrissen, sondern mit dem ganzen perspectivischen Vordrängen und Zurückweichen den Geist befriedigen; und so sag' ich vom Palladio: er ist ein recht innerlich und von innen heraus großer Mensch gewesen. Die höchste Schwierigkeit, mit der dieser Mann, wie alle neuern Architecten, zu kämpfen hatte, ist die schickliche Anwendung der Säulenordnungen in der bürgerlichen Baukunst; denn Säulen und Mauern zu verbinden, bleibt doch immer ein Widerspruch. Aber wie er das unter einander gearbeitet hat, wie er durch die Gegenwart seiner Werke imponirt und vergessen macht, daß er nur überredet! Es ist wirklich etwas Göttliches in seinen Anlagen, völlig wie die Form des großen Dichters, der aus Wahrheit und Lüge ein Drittes bildet, dessen erborgtes Dasein uns bezaubert.

Das Olympische Theater ist ein Theater der Alten, im Kleinen realisirt[3]), und unaussprechlich schön; aber gegen die unsrigen kommt mir's vor wie ein vornehmes, reiches, wohlgebildetes Kind gegen einen klugen Weltmenschen, der, weder so vornehm noch so reich noch wohlgebildet, besser weiß, was er mit seinen Mitteln bewirken kann.

Betrachtet man nun hier am Orte die herrlichen Gebäude, die jener Mann aufführte, und sieht, wie sie schon durch das enge schmutzige Bedürfniß der Menschen entstellt sind, wie die Anlagen meist über die Kräfte der Unternehmer waren, wie wenig diese

---

1) Palladio, Andrea, Architekt, geb. zu Vicenza 1518, gest. 1589 daselbst, besonders in seiner Vaterstadt und in Venedig thätig, wo mit ihm eine neue Aera der Baukunst beginnt. Von Palladio ist unten noch vielfach die Rede, vgl. besonders 6. Oktober.

2) Discorso del teatro olimpico mit Kupfern von Andreas Montenari.

3) Von Palladio nach dem Muster des Theaters des Marcellus in Rom begonnen 1583.

köstlichen Denkmale eines hohen Menschengeistes zu dem Leben der Uebrigen passen, so fällt Einem denn doch ein, daß es in allem Andern ebenso ist; denn man verdient wenig Dank von den Menschen, wenn man ihr inneres Bedürfniß erhöhen, ihnen eine große Idee von ihnen selbst geben, ihnen das Herrliche eines wahren edlen Daseins zum Gefühl bringen will. Aber wenn man die Vögel[1]) belügt, Märchen erzählt, von Tag zu Tag ihnen forthelfend sie verschlechtert, da ist man ihr Mann, und darum gefällt sich die neuere Zeit in so viel Abgeschmacktem. Ich sage das nicht, um meine Freunde[2]) herunterzusetzen: ich sage nur, daß sie so sind, und daß man sich nicht verwundern muß, wenn Alles ist, wie es ist.

Wie sich die Basilica[3]) des Palladio neben einem alten, mit ungleichen Fenstern übersäeten castellähnlichen Gebäude ausnimmt, welches der Baumeister zusammt dem Thurm gewiß weggedacht hat, ist nicht auszudrücken, und ich muß mich schon auf eine wunderliche Weise zusammenfassen; denn ich finde auch hier leider gleich das, was ich fliehe und suche, neben einander.

Vicenza, den 20. September 1786.

Gestern war Oper; sie dauerte bis nach Mitternacht, und ich sehnte mich zu ruhen. Die drei Sultaninnen und die Entführung aus dem Serail[4]) haben manche Fetzen hergegeben, woraus das Stück mit weniger Klugheit zusammengeflickt ist. Die Musik hört sich bequem an, ist aber wahrscheinlich von einem Liebhaber; kein neuer Gedanke, der mich getroffen hätte. Die Ballette dagegen sind allerliebst. Das Hauptpaar tanzte eine Allemande[5]), daß man nichts Zierlicheres sehen konnte.

Das Theater ist neu, lieblich-schön, modest-prächtig, Alles uniform, wie es einer Provinzialstadt geziemt; jede Loge hat ihren über-

---

1) Das Publikum, Volk.

2) Hier besonders die Italiäner gemeint.

3) Umbau des alten gothischen Rathhauses, erst nach dem Tode des Palladio 1614 vollendet.

4) Die erstere von Favart, die letztere von Mozart; der Titel der betreffenden Oper ist nicht ermittelt.

5) Ein ursprünglich deutscher Tanz, der unter Ludwig XIV. in Frankreich beliebt wurde.

geschlagenen, gleichfarbigen Teppich, die des Capitan Grande [1]) ist nur durch einen etwas längern Ueberhang ausgezeichnet.

Die erste Sängerin, vom ganzen Volke sehr begünstigt, wird, wie sie auftritt, entsetzlich beklatscht und die Vögel [2]) stellen sich vor Freuden ganz ungeberdig, wenn sie etwas recht gut macht, welches sehr oft geschieht. Es ist ein natürlich Wesen, hübsche Figur, schöne Stimme, ein gefällig Gesicht und von einem recht honneten Anstand; in den Armen könnte sie etwas mehr Grazie haben. Indessen komme ich denn doch nicht wieder; ich fühle, daß ich zum Vogel verdorben bin.

Vicenza, den 21. September 1786.

Heute besuchte ich Doctor Turra [3]); wol fünf Jahre hat er sich mit Leidenschaft auf die Pflanzenkunde gelegt, ein Herbarium der italiänischen Flora gesammelt, unter dem vorigen Bischof [4]) einen botanischen Garten eingerichtet. Das ist aber Alles hin. Medicinische Praxis vertrieb die Naturgeschichte, das Herbarium wird von Würmern gespeist, der Bischof ist todt und der botanische Garten wieder, wie billig, mit Kohl und Knoblauch bepflanzt.

Doctor Turra ist ein gar feiner guter Mann. Er erzählte mir mit Offenheit, Seelenreinheit und Bescheidenheit seine Geschichte und sprach überhaupt sehr bestimmt und gefällig, hatte aber nicht Lust seine Schränke aufzuthun, die vielleicht in keinem präsentablen Zustande sein mochten. Der Discurs kam bald ins Stocken.

Abends.

Ich ging zum alten Baumeister Scamozzi, der des Palladio Gebäude herausgegeben hat [5]) und ein wackerer, leidenschaftlicher Künstler ist. Er gab mir einige Anleitung, vergnügt über meine Theilnahme. Unter den Gebäuden des Palladio ist eins, für das ich immer eine besondere Vorliebe hatte, es soll seine eigene Wohnung [6]) gewesen sein; aber in der Nähe ist es weit mehr, als man

1) „Bürgermeister." 2) s. S. 53.
3) Dr. med. Anton Turra, Naturforscher, Bearbeiter einer Flora italiana.
4) Marco II. Cornaro, Bischof von Vicenza 1767 bis 1779.
5) A. Palladio fabbriche e disegni, 4 Bände, 1776—1783.
6) In der Nähe des obenerwähnten Teatro olimpico.

im Bilde sieht. Ich möchte es gezeichnet und mit den Farben illuminirt haben, die ihm das Material und das Alter gegeben. Man muß aber nicht denken, daß der Baumeister sich einen Palast errichtet habe. Es ist das bescheidenste Haus von der Welt, hat nur zwei Fenster, die durch einen breiten Raum, der das dritte Fenster vertrüge, abgesondert sind. Wollte man es zum Gemälde nachbilden, so daß die Nachbarhäuser mit vorgestellt würden, so wäre auch das vergnüglich anzusehen, wie es zwischen sie eingeschaltet ist. Das hätte Canalett[1]) malen sollen.

Vicenza, den 22. September 1786.

Heute besuchte ich das eine halbe Stunde von der Stadt auf einer angenehmen Höhe liegende Prachthaus, die Rotonda genannt. Es ist ein viereckiges Gebäude, das einen runden, von oben erleuchteten Saal in sich schließt. Von allen vier Seiten steigt man auf breiten Treppen hinan und gelangt jedesmal in eine Vorhalle, die von sechs corinthischen Säulen gebildet wird. Vielleicht hat die Baukunst ihren Luxus niemals höher getrieben. Der Raum, den die Treppen und Vorhallen einnehmen, ist viel größer als der des Hauses selbst; denn jede einzelne Seite würde als Ansicht eines Tempels befriedigen. Inwendig kann man es wohnbar, aber nicht wöhnlich nennen. Der Saal ist von der schönsten Proportion, die Zimmer auch; aber zu den Bedürfnissen eines Sommeraufenthaltes einer vornehmen Familie würden sie kaum hinreichen. Dafür sieht man es auch in der ganzen Gegend von allen Seiten sich auf das Herrlichste darstellen. Die Mannigfaltigkeit ist groß, in der sich seine Hauptmasse zugleich mit den vorspringenden Säulen vor dem Auge der Umherwandelnden bewegt, und die Absicht des Besitzers ist vollkommen erreicht, der ein großes Fideicommißgut und zugleich ein sinnliches Denkmal seines Vermögens hinterlassen wollte. Und wie nun das Gebäude von allen Punkten der Gegend in seiner Herrlichkeit gesehen wird, so ist die Aussicht von daher gleichfalls die angenehmste. Man sieht den Bachiglione fließen, Schiffe von Verona herab, gegen die Brenta führend, dabei überschaut man die

---

1) Canaletto, eigentlich Antonio Canale, berühmter Prospectmaler, geb. 1687, gest. 1768.

weiten Besitzungen, welche Marchese Capra unzertrennt bei seiner Familie erhalten wollte. Die Inschriften der vier Giebelseiten, die zusammen eine ganze ausmachen, verdienen wohl aufgezeichnet zu werden.

Marcus Capra Gabrielis filius
qui aedes has
arctissimo primogeniturae gradui subjecit
una cum omnibus
censibus agris vallibus et collibus
citra viam magnam
memoriae perpetuae mandans haec
dum sustinet ac abstinet. [1])

Der Schluß besonders ist seltsam genug: ein Mann, dem so viel Vermögen und Wille zu Gebote stand, fühlt noch, daß er dulden und entbehren müsse. Das kann man mit geringerm Aufwand lernen.

Abends.

Heute Abend war ich in einer Versammlung, welche die Academie der Olympier hielt. [2]) Ein Spielwerk, aber ein recht gutes; es erhält noch ein bischen Salz und Leben unter den Leuten. Ein großer Saal neben dem Theater des Palladio, anständig erleuchtet, der Capitan und ein Theil des Adels zugegen, übrigens durchaus ein Publikum von gebildeten Personen, viele Geistliche, zusammen ungefähr fünfhundert.

Die von dem Präsidenten für die heutige Sitzung aufgegebene Frage war: ob Erfindung oder Nachahmung den schönen Künsten mehr Vortheil gebracht habe. Der Einfall war glücklich genug; denn wenn man die in der Frage liegende Alternative trennt, so läßt sich hundert Jahre hinüber und herüber sprechen. Auch haben sich die Herren Academiker dieser Gelegenheit weidlich bedient und in Prosa und Versen mancherlei hervorgebracht, worunter viel Gutes.

Sodann ist es das lebendigste Publikum. Die Zuhörer riefen

1) „Marcus Capra, Gabriels Sohn, welcher dieses Gebäude dem engsten Erstgeburtsgrade unterstellt hat, zugleich mit allen Einkünften, Feldern, Thälern und Hügeln diesseits der großen Straße, dem ewigen Gedächtniß dies befehlend, während er selbst duldet und Enthaltsamkeit übt."

2) Sie war Ende 1555 von 21 Bürgern gegründet worden, unter denen sich Dichter, Künstler, auch ein ausgezeichneter Schmied befanden. Neben ihr hatte es früher noch zwei ähnliche Academieen in Vicenza gegeben.

Bravo! klatschten und lachten. Wenn man auch vor seiner Nation so stehen und sie persönlich belustigen dürfte! Wir geben unser Bestes schwarz auf weiß; Jeder kauzt[1]) sich damit in eine Ecke und knopert[2]) daran, wie er kann.

Es läßt sich denken, daß Palladio auch diesmal an allen Orten und Enden war, es mochte von Erfinden oder Nachahmen die Rede sein. Zuletzt, wo immer das Scherzhafteste gefordert wird, hatte Einer den glücklichen Einfall, zu sagen: die Andern hätten ihm den Palladio weggenommen, er wolle dagegen den Franceschini[3]) loben, den großen Seidenfabrikanten. Nun fing er an zu zeigen, was die Nachahmung der Lyoner und Florentiner Stoffe diesem tüchtigen Unternehmer und durch ihn der Stadt Vicenza für Vortheil gebracht habe, woraus erfolge, daß die Nachahmung weit über die Erfindung erhaben sei. Und dies geschah mit so gutem Humor, daß ein ununterbrochenes Gelächter erregt ward. Ueberhaupt fanden Die, welche für die Nachahmung sprachen, mehr Beifall; denn sie sagten lauter Dinge, wie sie der Haufen denkt und denken kann. Einmal gab das Publikum mit großem Händeklatschen einem recht groben Sophism seinen herzlichen Beifall, da es viele gute, ja treffliche Sachen zu Ehren der Erfindung nicht gefühlt hatte. Es freut sehr, auch dieses erlebt zu haben, und dann ist es höchst erquickend, den Palladio nach so viel Zeit immer noch als Polarstern und Musterbild von seinen Mitbürgern verehrt zu sehen.

Vicenza, den 23. September 1786.

Heute früh war ich in Tiene, das nordwärts gegen die Gebirge liegt, wo ein neu Gebäude nach einem alten Risse aufgeführt wird, wobei wenig zu erinnern sein möchte. So ehrt man hier Alles aus der guten Zeit und hat Sinn genug, nach einem geerbten Plan ein frisches Gebäude aufzuführen. Das Schloß liegt ganz trefflich in einer großen Plaine, die Kalkalpen ohne Zwischengebirg hinter sich. Vom Gebäude her, neben der schnurgeraden Chaussee, fließt

---

1) Kauern. — 2) Knuppern; das Wort kommt nach Grimm, Deutsches Wörterbuch V. 1470 nur hier vor. — 3) Die Seidenfabrikation in Vicenza war damals sehr berühmt, im Jahre 1760 zählte man 860 Webstühle.

zu beiden Seiten lebendiges Waſſer dem Kommenden entgegen und wäſſert die weiten Reisfelder, durch die man fährt.

Ich habe nun erſt die zwei italiäniſchen Städte geſehen und mit wenig Menſchen geſprochen; aber ich kenne meine Italiäner ſchon gut. Sie ſind wie Hofleute, die ſich fürs erſte Volk in der Welt halten und bei gewiſſen Vortheilen, die man ihnen nicht leugnen kann, ſich's ungeſtraft und bequem einbilden können. Mir erſcheinen die Italiäner als eine recht gute Nation: man muß nur die Kinder und die gemeinen Leute ſehen, wie ich ſie jetzt ſehe und ſehen kann, da ich ihnen immer ausgeſetzt bin und mich ihnen immer ausſetze. Und was das für Figuren und Geſichter ſind!

Beſonders muß ich die Vicentiner loben, daß man bei ihnen die Vorrechte einer großen Stadt genießt. Sie ſehen Einen nicht an, man mag machen, was man will; wendet man ſich jedoch an ſie, dann ſind ſie geſprächig und anmuthig, beſonders wollen mir die Frauen ſehr gefallen. Die Veroneſerinnen will ich nicht ſchelten, ſie haben eine gute Bildung und entſchiedene Profile; aber meiſtens bleich, und der Zendale [1]) thut ihnen Schaden, weil man unter der ſchönen Tracht auch etwas Reizendes ſucht. Hier aber finde ich gar hübſche Weſen, beſonders eine ſchwarzlockige Sorte, die mir ein eigenes Intereſſe einflößt. Es giebt auch noch eine blonde, die mir aber nicht ſo behagen will. [2])

Padua, den 26. September 1786, Abends.

In vier Stunden bin ich heute von Vicenza herübergefahren, auf ein einſitziges Chaiſchen, Sediola genannt, mit meiner ganzen Exiſtenz gepackt. Man fährt ſonſt bequem in vierthalb Stunden; da ich aber den köſtlichen Tag gern unter freiem Himmel genießen wollte, ſo war es mir angenehm, daß der Vetturin hinter ſeiner Schuldigkeit zurückblieb. Man fährt in der fruchtbarſten Ebene immer ſüdoſtwärts, zwiſchen Hecken und Bäumen, ohne weitere

---

1) Oben S. 42.

2) Der verhältnißmäßig lange Aufenthalt Goethe's in Vicenza 19.—26. Sept. iſt darin begründet, daß er die Stadt, die er zur Heimath ſeiner Mignon zu machen gedachte, genauer kennen lernen wollte. In Vicenza arbeitete er auch an der Iphigenie, unten 6. Jan. 1787.

Aussicht, bis man endlich die schönen Gebirge, von Osten gegen Süden streichend, zur rechten Hand sieht. Die Fülle der Pflanzen- und Fruchtgehänge über Mauern und Hecken, an Bäumen herunter ist unbeschreiblich. Kürbisse beschweren die Dächer, und die wunderlichsten Gurken hängen an Latten und Spalieren.

Die herrliche Lage der Stadt konnte ich vom Observatorium aufs Klarste überschauen. Gegen Norden tiroler Gebirge, beschneit, in Wolken halb versteckt, an die sich in Nordwest die vicentinischen anschließen, endlich gegen Westen die nähern Gebirge von Este, deren Gestalten und Vertiefungen man deutlich sehen kann. Gegen Südost ein grünes Pflanzenmeer ohne eine Spur von Erhöhung, Baum an Baum, Busch an Busch, Pflanzung an Pflanzung, unzählige weiße Häuser, Villen und Kirchen, aus dem Grünen hervorblickend. Am Horizont sah ich ganz deutlich den Markusthurm zu Venedig und andere geringere Thürme.

Padua, den 27. September 1786.

Endlich hab' ich die Werke des Palladio erlangt, zwar nicht die Originalausgabe, die ich in Vicenza gesehen, deren Tafeln in Holz geschnitten sind, aber eine genaue Copie, ja ein Facsimile in Kupfer, veranstaltet durch einen vortrefflichen Mann, den ehemaligen englischen Consul Smith in Venedig.[1]) Das muß man den Engländern lassen, daß sie von lange her das Gute zu schätzen wußten, und daß sie eine grandiose Art haben, es zu verbreiten.

Bei Gelegenheit dieses Ankaufs betrat ich einen Buchladen, der in Italien ein ganz eigenes Ansehn hat. Alle Bücher stehen geheftet umher, und man findet den ganzen Tag über gute Gesellschaft. Was von Weltgeistlichen, Edelleuten, Künstlern einigermaßen mit der Literatur verwandt ist, geht hier auf und ab. Man verlangt ein Buch, schlägt nach, liest und unterhält sich, wie es kommen will. So fand ich etwa ein halb Dutzend beisammen, welche sämmtlich, als ich nach den Werken des Palladio fragte, auf mich aufmerksam wurden. Indeß der Herr des Ladens das Buch suchte, rühmten sie

1) Zwischen 1770 und 1780 erschienen; die Originalausgabe in 2 Bänden Venedig 1571. Consul Smith, gest. 1771 oder 72, als Sammler von Büchern und Kunstwerken, als Förderer von Gelehrten und Künstlern, u. A. des oben S. 55 genannten Canaletto, berühmt. Der Catalog seiner Sammlungen, von Giovanni degli Agostini und Girolamo Zanetti herausgegeben, erschien Venedig 1755.

es und gaben mir Notiz von dem Originale und der Copie; sie waren mit dem Werke selbst und dem Verdienst des Verfassers sehr wohl bekannt. Da sie mich für einen Architecten hielten, lobten sie mich, daß ich vor allen andern zu den Studien[1]) dieses Meisters schritte; er leiste zu Gebrauch und Anwendung mehr als Vitruv[2]) selbst; denn er habe die Alten und das Alterthum gründlich studirt und es unsern Bedürfnissen näher zu führen gesucht. Ich unterhielt mich lange mit diesen freundlichen Männern, erfuhr noch Einiges, die Denkwürdigkeiten der Stadt betreffend, und empfahl mich.

Da man denn doch einmal den Heiligen Kirchen gebaut hat, so findet sich auch wol darin ein Platz, wo man vernünftige Menschen aufstellen kann. Die Büste des Cardinals Bembo[3]) steht zwischen ionischen Säulen, ein schönes, wenn ich so sagen soll, mit Gewalt in sich gezogenes Gesicht und ein mächtiger Bart; die Inschrift lautet:

Petri Bembi Card. imaginem Hier. Guerinus Ismeni f. in publico ponendam curavit ut cujus ingenii monumenta aeterna sint ejus corporis quoque memoria ne a posteritate desideretur.[4])

Das Universitätsgebäude hat mich mit aller seiner Würde erschreckt. Es ist mir lieb, daß ich darin nichts zu lernen hatte. Eine solche Schulenge denkt man sich nicht, ob man gleich als Studiosus deutscher Academien[5]) auf den Hörbänken auch Manches leiden müssen. Besonders ist das anatomische Theater ein Muster, wie man Schüler zusammenpressen soll. In einem spitzen, hohen Trichter sind die Zuhörer über einander geschichtet. Sie sehen steil herunter auf den engen Boden, wo der Tisch steht, auf den kein Licht fällt, deshalb der Lehrer bei Lampenschein demonstriren muß. Der bo-

1) Besser wäre „dem Studium," wie Schuchardt vorschlägt.

2) M. Vitruvius Pollio, römischer Schriftsteller und Architect zur Zeit des Augustus, Verfasser des berühmten Werkes de architectura. Vgl. unten S. 105. Später sprach sich G. über Vitruv „zweifelhaft und unwillig" aus, s. Briefwechsel mit Schultz, Bonn 1836, S. 22.

3) Pietro Bembo, Cardinal, 1470—1547, einer der bedeutendsten Historiker, Dichter und Briefschreiber in der spätern Renaissancezeit.

4) „Hieronimus Guerinus, des Ismenius Sohn, ließ das Bild des Cardinal Petrus Bembus öffentlich aufstellen, damit der, dessen Geistesdenkmale unsterblich sind, auch körperlich für die Nachwelt weiterlebe."

5) In Leipzig und Straßburg 1765—1771.

taniſche Garten iſt deſto artiger und munterer.[1]) Es können viele Pflanzen auch den Winter im Lande bleiben, wenn ſie an Mauern oder nicht weit davon geſetzt ſind. Man überbaut alsdann das Ganze zu Ende des Octobers und heizt die wenigen Monate. Es iſt erfreuend und belehrend, unter einer Vegetation umherzugehen,

Botaniſcher Garten in Padua.

die uns fremd iſt. Bei gewohnten Pflanzen, ſo wie bei andern längſt bekannten Gegenſtänden denken wir zuletzt gar nichts; und was iſt Beſchauen ohne Denken? Hier in dieſer neu mir entgegentretenden Mannigfaltigkeit wird jener Gedanke immer lebendiger,

1) Den botaniſchen Garten beſchrieb Goethe genauer in „Geſchichte meines botaniſchen Studiums."

daß man sich alle Pflanzengestalten vielleicht aus einer entwickeln könne. Hiedurch würde es allein möglich werden, Geschlechter und Arten wahrhaft zu bestimmen, welches, wie mich dünkt, bisher sehr willkürlich geschieht. Auf diesem Punkte bin ich in meiner botanischen Philosophie stecken geblieben, und ich sehe noch nicht, wie ich mich entwirren will. Die Tiefe und Breite dieses Geschäfts scheint mir völlig gleich.[1])

Der große Platz, Prato della Valle genannt, ist ein sehr weiter Raum, wo der Hauptmarkt im Juni gehalten wird. Hölzerne Buden in seiner Mitte geben freilich nicht das vortheilhafteste Ansehn, die Einwohner aber versichern, daß man auch bald hier eine Fiera[2]) von Stein wie die zu Verona sehen werde. Hiezu giebt freilich schon jetzt die Umgebung des Platzes gegründete Hoffnung, welche einen sehr schönen und bedeutenden Anblick gewährt.

Ein ungeheures Oval ist ringsum mit Statuen besetzt, alle berühmten Männer vorstellend, welche hier gelehrt und gelernt haben. Einem jeden Einheimischen und Fremden ist erlaubt, irgend einem Landsmann oder Verwandten hier eine Bildsäule von bestimmter Größe zu errichten, sobald das Verdienst der Person und der academische Aufenthalt zu Padua bewiesen ist.

Um das Oval umher geht ein Wassergraben. Auf den vier Brücken, die hinaufführen, stehen Päpste und Dogen colossal, die übrigen, kleiner, sind von Zünften, Particuliers und Fremden gesetzt. Der König von Schweden ließ Gustav Adolphen hinstellen, weil man sagt, derselbe habe einmal in Padua eine Lection angehört. Der Erzherzog Leopold erneuerte das Andenken Petrarchs und Galilei's.[3]) Die Statuen sind in einer braven modernen Manier gemacht, wenige übermanierirt, einige recht natürlich, sämmtlich im Costüm ihrer Zeit und Würden. Die Inschriften sind auch zu loben. Es findet sich nichts Abgeschmacktes oder Kleinliches darunter.

Auf jeder Universität wäre der Gedanke sehr glücklich gewesen; auf dieser ist er am Glücklichsten, weil es sehr wohl thut, eine

---

1) Dies ist die älteste Stelle, in welcher Goethe seine Vorahnung der „Metamorphose der Pflanzen" ausspricht. Im weiteren Verlaufe kommt er noch manchmal auf denselben Gegenstand zurück. — 2) Marktplatz, Markthalle.

3) Die genannten Statuen sind Werke des Pietro Danieletti (gest. 1779) und Giovanni Ferrari (1744—1826).

völlige Vergangenheit[1]) wieder hervorgerufen zu sehen. Es kann ein recht schöner Platz werden, wenn sie die hölzerne Fiera wegschaffen und eine von Stein erbauen, wie der Plan sein soll.

In dem Versammlungsorte einer dem heiligen Antonius gewidmeten Bürgerschaft sind ältere Bilder, welche an die alten deutschen erinnern, dabei auch einige von Tizian, wo schon der große Fortschritt merklich ist, den über die[2]) Alpen Niemand für sich gethan hat. Gleich darauf sah ich Einiges von den Neuesten. Diese Künstler haben, da sie das hohe Ernste nicht mehr erreichen konnten, das Humoristische sehr glücklich getroffen. Die Enthauptung Johannes' von Piazetta[3]) ist, wenn man des Meisters Manier zugiebt, in diesem Sinne ein recht braves Bild. Johannes kniet, die Hände vor sich hinfaltend, mit dem rechten Knie an einen Stein. Er sieht gen Himmel. Ein Kriegsknecht, der ihn hinten gebunden hält, biegt sich an der Seite herum und sieht ihm ins Gesicht, als wenn er über die Gelassenheit erstaunte, womit der Mann sich hingiebt. In der Höhe steht ein anderer, der den Streich vollführen soll, hat aber das Schwert nicht, sondern macht nur mit den Händen die Geberde, wie Einer, der den Streich zum Voraus versuchen will. Das Schwert zieht unten ein Dritter aus der Scheide. Der Gedanke ist glücklich, wenn auch nicht groß, die Composition frappant und von der besten Wirkung.

In der Kirche der Eremitaner[4]) habe ich Gemälde von Mantegna[5]) gesehen, einem der ältern Maler, vor dem ich erstaunt bin. Was in diesen Bildern für eine scharfe, sichere Gegenwart dasteht! Von dieser ganz wahren, nicht etwa scheinbaren, effectlügenden, blos zur Einbildungskraft sprechenden, sondern derben, reinen, lichten, ausführlichen, gewissenhaften, zarten, umschriebenen Gegenwart, die zugleich etwas Strenges, Emsiges, Mühsames hatte,

1) Padua's ruhmvollste Zeit fällt in die Zeit des 14.—16. Jahrhunderts.

2) Ueber die Alpen hinweg, jenseits der Alpen.

3) Giov. Piazetta, geb. zu Venedig 1682, gest. 1754. Piazetta liebt Zerrbilder; seine Manier bestand darin, durch Gegensatz von Licht und Schatten zu überraschen.

4) Den Aposteln Philippus und Jakobus geweiht.

5) Andrea Mantegna, geb. zu Padua 1431, gest. 1506. Vgl. Goethe's Aufsatz: „Julius Caesars Triumphzug, gemalt von Mantegna."—Die Gemälde, von denen Goethe hier spricht, stellen Scenen aus dem Leben der Heiligen Christoph und Jakobus und die vier Evangelisten dar.

gingen die folgenden Maler aus, wie ich an Bildern von Tizian bemerkte, und nun konnte die Lebhaftigkeit ihres Genies, die Energie ihrer Natur, erleuchtet von dem Geiste ihrer Vorfahren, auferbaut durch ihre Kraft, immer höher und höher steigen, sich von der Erde heben und himmlische, aber wahre Gestalten hervorbringen. So entwickelte sich die Kunst nach der barbarischen Zeit.[1])

Der Audienzsaal des Rathhauses, mit Recht durch das Augmentativum[2]) Salone betitelt, das ungeheuerste abgeschlossene Gefäß, das man sich nicht vorstellen, auch nicht einmal in der nächsten Erinnerung zurückrufen kann. Dreihundert Fuß lang, hundert Fuß breit und bis in das der Länge nach ihn deckende Gewölbe hundert Fuß hoch. So gewohnt sind diese Menschen im Freien zu leben, daß die Baumeister einen Marktplatz zu überwölben fanden. Und es ist keine Frage, daß der ungeheure überwölbte Raum eine eigene Empfindung giebt. Es ist ein abgeschlossenes Unendliches, dem Menschen analoger als der Sternhimmel. Dieser reißt uns aus uns selbst hinaus, jener drängt uns auf die gelindeste Weise in uns selbst zurück.

So verweil' ich auch gern in der Kirche der heiligen Justina. Diese[3]) vierhundertfünfundachtzig Fuß lang, verhältnißmäßig hoch und breit, groß und einfach gebaut. Heut Abend setzt' ich mich in einen Winkel und hatte meine stille Betrachtung; da fühlt' ich mich recht allein; denn kein Mensch in der Welt, der in dem Augenblick an mich gedacht hätte, würde mich hier gesucht haben.

Nun wäre auch hier wieder einmal eingepackt; morgen früh geht es zu Wasser auf der Brenta fort. Heute hat's geregnet, nun ist's wieder ausgehellt, und ich hoffe, die Lagunen und die dem Meer vermählte Herrscherin[4]) bei schöner Tageszeit zu erblicken und aus ihrem Schooß meine Freunde zu begrüßen.

---

1) Des Mittelalters, das in Italien freilich schon um das 12. Jahrhundert sein Ende erreicht. — 2) Die Endung one, die eine Vergrößerung bezeichnet.
3) „Ist" hat Goethe hier, wie so oft, weggelassen.
4) Venedig; bezieht sich auf die Ceremonie unten S. 84.

Venedig.

Venedig, den 28. September 1786.

So stand es denn im Buche des Schicksals auf meinem Blatte geschrieben, daß ich 1786 den achtundzwanzigsten September Abends, nach unserer Uhr um Fünfe, Venedig zum ersten Mal, aus der Brenta in die Lagunen einfahrend, erblicken und bald darauf diese wunderbare Inselstadt, diese Biberrepublik, betreten und besuchen sollte. So ist denn auch, Gott sei Dank, Venedig mir kein bloßes Wort mehr, kein hohler Name, der mich so oft, mich den Todfeind von Wortschällen, geängstigt hat.

Als die erste Gondel an das Schiff anfuhr (es geschieht, um Passagiere, welche Eil' haben, geschwinder nach Venedig zu bringen), erinnerte ich mich eines frühen Kinderspielzeuges, an das ich vielleicht seit zwanzig Jahren nicht mehr gedacht hatte. Mein Vater besaß ein schönes mitgebrachtes Gondelmodell; er hielt es sehr werth, und mir ward es hoch angerechnet, wenn ich einmal damit spielen durfte. Die ersten Schnäbel von blankem Eisenblech, die schwarzen Gondelkäfige, Alles grüßte mich wie eine alte Bekanntschaft, ich genoß einen lang entbehrten freundlichen Jugendeindruck.

Ich bin gut logirt in der „Königin von England," nicht weit vom Marcusplatze, und dies ist der größte Vorzug des Quartiers; meine Fenster gehen auf einen schmalen Canal zwischen hohen Häusern, gleich unter mir eine einbogige Brücke und gegenüber ein schmales, belebtes Gäßchen. So wohne ich, und so werde ich eine Zeit lang

bleiben, bis mein Packet für Deutschland fertig ist, und bis ich mich am Bilde dieser Stadt satt gesehen habe. Die Einsamkeit, nach der ich oft so sehnsuchtvoll geseufzt, kann ich nun recht genießen; denn nirgends fühlt man sich einsamer als im Gewimmel, wo man sich, Allen ganz unbekannt, durchdrängt. In Venedig kennt mich vielleicht nur ein Mensch, und der wird mir nicht gleich begegnen.

Wie es mir von Padua hieher gegangen, nur mit wenig Worten. Die Fahrt auf der Brenta [1]) mit dem öffentlichen Schiffe in gesitteter Gesellschaft, da die Italiäner sich vor einander in Acht nehmen, ist anständig und angenehm. Die Ufer sind mit Gärten und Lusthäusern geschmückt, kleine Ortschaften treten bis ans Wasser, theilweise geht die belebte Landstraße daran hin. Da man schleusenweis den Fluß hinabsteigt, giebt es öfters einen kleinen Aufenthalt, den man benutzen kann, sich auf dem Lande umzusehen und die reichlich angebotenen Früchte zu genießen. Nun steigt man wieder ein und bewegt sich durch eine bewegte Welt voll Fruchtbarkeit und Leben.

Zu so viel abwechselnden Bildern und Gestalten gesellte sich noch eine Erscheinung, die, obgleich aus Deutschland abstammend, doch hier ganz eigentlich an ihrem Platze war, zwei Pilger nämlich, die ersten, die ich in der Nähe sah. Sie haben das Recht, mit dieser öffentlichen Gelegenheit umsonst weitergebracht zu werden; allein, weil die übrige Gesellschaft ihre Nähe scheut, so sitzen sie nicht mit in dem bedeckten Raume, sondern hinten bei dem Steuermann. Als eine in der gegenwärtigen Zeit seltene Erscheinung wurden sie angestaunt und, weil früher unter dieser Hülle manch Gesindel umhertrieb, wenig geachtet. Als ich vernahm, daß es Deutsche seien, keiner andern Sprache mächtig, gesellte ich mich zu ihnen und vernahm, daß sie aus dem Paderbornischen herstammten. Beides waren Männer schon über fünfzig, von dunkler, aber gutmüthiger Physiognomie. Sie hatten vor Allem das Grab der heiligen drei Könige zu Cöln besucht, waren sodann durch Deutschland gezogen und nun auf dem Wege, zusammen bis Rom und sodann ins obere Italien

---

1) Dem Küstenfluß, der vor Venedig in die Lagunen mündet.

zurückzugehen, da der Eine wieder nach Westfalen zu wandern, der Andere aber noch den heiligen Jakob zu Compostell zu verehren gedachte.

Ihre Kleidung war die bekannte, doch sahen sie aufgeschürzt viel besser aus, als wir sie in langen Taffetkleidern auf unsern Redouten[1]) vorzustellen pflegen. Der große Kragen, der runde Hut, der Stab und die Muschel, als das unschuldigste Trinkgeschirr, Alles hatte seine Bedeutung, seinen unmittelbaren Nutzen, die Blechkapsel enthielt ihre Pässe. Das Merkwürdigste aber waren ihre kleinen rothsaffianenen Brieftaschen; in diesen befand sich alles kleine Geräthe, was nur irgend einem einfachen Bedürfniß abzuhelfen geeignet[2]) sein mochte. Sie hatten dieselben hervorgezogen, indem sie an ihren Kleidern etwas zu flicken fanden.

Der Steuermann, höchst zufrieden, daß er einen Dolmetscher fand, ließ mich verschiedene Fragen an sie thun; dadurch vernahm ich Manches von ihren Ansichten, besonders aber von ihrer Reise. Sie beklagten sich bitterlich über ihre Glaubensgenossen, ja Weltpriester und Klostergeistliche. Die Frömmigkeit, sagten sie, müsse eine sehr seltene Sache sein, weil man an die ihrige nirgends glauben wolle, sondern sie fast durchaus, ob sie gleich die ihnen vorgeschriebene geistliche Marschroute und die bischöflichen Pässe vorgezeigt, in katholischen Landen wie Landstreicher behandle. Sie erzählten dagegen mit Rührung, wie gut sie von den Protestanten aufgenommen worden, besonders von einem Landgeistlichen in Schwaben, vorzüglich aber von seiner Frau, welche den einigermaßen widerstrebenden Mann dahin vermocht, daß sie ihnen reichliche Erquickung zutheilen dürfen, welche ihnen sehr Noth gethan. Ja, beim Abschiede habe sie ihnen einen Conventionsthaler[3]) geschenkt, der ihnen sehr zu Statten gekommen, sobald sie das katholische Gebiet wieder betreten. Hierauf sagte der Eine mit aller Erhebung, deren er fähig war: „Wir schließen diese Frau aber auch täglich in unser Gebet ein und bitten Gott, daß er ihre Augen öffne, wie er ihr Herz für uns

1) Die Maskenzüge, die in der Fastnachtszeit am Weimarer Hof unter lebhaftester Unterstützung Goethe's veranstaltet wurden.

2) Die Ausg.: geneigt.

3) So genannt nach der Convention von 1753, nach welcher die feine Mark zu 20 Gulden ausgeprägt wurde.

geöffnet hat, daß er sie, wenn auch spät, aufnehme in den Schooß der alleinseligmachenden Kirche. Und so hoffen wir gewiß, ihr dereinst im Paradies zu begegnen."

Von diesem Allen erklärte ich, was nöthig und nützlich war, auf der kleinen Steige sitzend, die auf das Verdeck führt, dem Steuermanne und einigen andern Personen, die sich aus der Kajüte in den engen Raum gedrängt hatten. Den Pilgern wurden einige ärmliche Erquickungen gereicht; denn der Italiäner liebt nicht zu geben. Sie zogen hierauf kleine geweihte Zettel hervor, worauf zu sehen das Bild der heiligen drei Könige, nebst lateinischen Gebeten zur Verehrung. Die guten Menschen baten mich, die kleine Gesellschaft damit zu beschenken und ihr den hohen Werth dieser Blätter begreiflich zu machen. Dieses gelang mir auch ganz gut; denn als die beiden Männer sehr verlegen schienen, wie sie in dem großen Venedig das zur Aufnahme der Pilger bestimmte Kloster [1]) ausfinden sollten, so versprach der gerührte Steuermann, wenn sie landeten, wollte er einem Burschen sogleich einen Dreier geben, damit er sie zu jenem entfernt gelegenen Orte geleitete. Sie würden zwar, setzte er vertraulich hinzu, sie würden dort wenig Trost finden: die Anstalt, sehr groß angelegt, um ich weiß nicht wie viel Pilger zu fassen, sei gegenwärtig ziemlich zusammengegangen und die Einkünfte würden eben anders verwendet.

So unterhalten, waren wir die schöne Brenta herunter gekommen, manchen herrlichen Garten, manchen herrlichen Palast hinter uns lassend, wohlhabende, belebte Ortschaften an der Küste mit flüchtigem Blick beschauend. Als wir nun in die Lagunen einfuhren, umschwärmten mehrere Gondeln sogleich das Schiff. Ein Lombard [2]), in Venedig wohlbekannt, forderte mich auf, ihm Gesellschaft zu leisten, damit wir geschwinder drinne wären und der Doganenqual [3]) entgingen. Einige, die uns abhalten wollten, wußte er mit einem mäßigen Trinkgeld zu beseitigen, und so schwammen wir bei einem heitern Sonnenuntergang schnell unserm Ziel entgegen.

1) S. Maria della Carità, vgl. unten S. 75.
2) Bewohner der Lombardei, des östlichen Theils von Norditalien.
3) Dogana = Zollamt.

Venedig, den 29. September 1786, Michaelistag, Abends.

Von Venedig ist schon viel erzählt und gedruckt, daß ich mit Beschreibung nicht umständlich sein will; ich sage nur, wie es mir entgegenkommt. Was sich mir aber vor allem Andern aufdringt, ist abermals das Volk, eine große Masse, ein nothwendiges, unwillkürliches Dasein.

Dieses Geschlecht hat sich nicht zum Spaß auf diese Inseln geflüchtet, es war keine Willkür, welche die Folgenden trieb, sich mit ihnen zu vereinigen; die Noth[1]) lehrte sie ihre Sicherheit in der unvortheilhaftesten Lage suchen, die ihnen nachher so vortheilhaft ward und sie klug machte, als noch die ganze nördliche Welt im Düstern gefangen lag[2]), ihre Vermehrung, ihr Reichthum war nothwendige Folge. Nun drängten sich die Wohnungen empor und empor, Sand und Sumpf wurden durch Felsen ersetzt, die Häuser suchten die Luft, wie Bäume, die geschlossen stehen; sie mußten an Höhe zu gewinnen suchen, was ihnen an Breite abging. Auf jede Spanne des Bodens geizig und gleich anfangs in enge Räume gedrängt, ließen sie zu Gassen nicht mehr Breite, als nöthig war eine Hausreihe von der gegenüberstehenden zu trennen und dem Bürger nothdürftige Durchgänge zu erhalten. Uebrigens war ihnen das Wasser statt Straße, Platz und Spaziergang. Der Venetianer mußte eine neue Art von Geschöpf werden, wie man denn auch Venedig nur mit sich selbst vergleichen kann. Der große, schlangenförmige gewundene Canal weicht keiner Straße in der Welt; dem Raum vor dem Marcusplatze kann wohl nichts an die Seite gesetzt werden. Ich meine den großen Wasserspiegel, der diesseits von dem eigentlichen Venedig im halben Mond umfaßt wird. Ueber der Wasserfläche sieht man links die Insel San Giorgio maggiore, etwas weiter rechts die Giudecca und ihren Canal, noch weiter rechts die Einfahrt in den Canal Grande, wo uns gleich ein Paar ungeheure Marmortempel entgegenleuchten. Dies sind mit wenigen Zügen die Hauptgegenstände, die uns in die Augen fallen, wenn wir zwischen den zwei Säulen[3])

1) Bei dem Eindringen der Gothen, (410) später der Langobarden in Italien (568) flüchteten viele Bewohner der angrenzenden Gebiete auf die Lagunen-inseln.

2) Die große Blüthe Venedigs beginnt schon im 11. Jahrhundert.

3) Die eine mit dem Bilde des Löwen, die andere mit dem des heiligen Theodor, des Schutzpatrons von Venedig.

des Markusplatzes hervortreten. Die ſämmtlichen Aus- und Anſichten ſind ſo oft in Kupfer geſtochen, daß die Freunde davon ſich gar leicht einen anſchaulichen Begriff machen können.

Nach Tiſche eilte ich, mir erſt einen Eindruck des Ganzen zu verſichern, und warf mich ohne Begleiter, nur die Himmelsgegenden merkend, ins Labyrinth der Stadt, welche, obgleich durchaus von Canälen und Canälchen durchſchnitten, durch Brücken und Brückchen

wieder zuſammenhängt. Die Enge und Gedrängtheit des Ganzen denkt man nicht [1]), ohne es geſehen zu haben. Gewöhnlich kann man die Breite der Gaſſe mit ausgereckten Armen entweder ganz oder beinahe meſſen, in den engſten ſtößt man ſchon mit den Ellbogen an, wenn man die Hände in die Seite ſtemmt: es giebt wohl breitere, auch hie und da ein Plätzchen, verhältnißmäßig aber kann Alles enge genannt werden.

1) Kann man ſich nicht vorſtellen.

Ich fand leicht den großen Canal und die Hauptbrücke Rialto; sie besteht aus einem einzigen Bogen von weißem Marmor. Von oben herunter ist es eine große Ansicht, der Canal gesäet voll Schiffe, die alles Bedürfniß vom festen Lande herbeiführen und hier hauptsächlich anlegen und ausladen; dazwischen wimmelt es von Gondeln. Besonders heute, als am Michaelisfeste, gab es einen Anblick wunderschön lebendig, doch um diesen einigermaßen darzustellen, muß ich etwas weiter ausholen.

Die beiden Haupttheile von Venedig, welche der große Canal trennt, werden durch die einzige Brücke Rialto mit einander verbunden, doch ist auch für mehrere Communication gesorgt, welche in offenen Barken an bestimmten Ueberfahrtspunkten geschieht. Nun sah es heute sehr gut aus, als die wohlgekleideten, doch mit einem schwarzen Schleier bedeckten Frauen sich, viele zusammen, übersetzen ließen, um zu der Kirche des gefeierten Erzengels[1]) zu gelangen. Ich verließ die Brücke und begab mich an einen solchen Ueberfahrtspunkt, die Aussteigenden genau zu betrachten. Ich habe sehr schöne Gesichter und Gestalten darunter gefunden.

1) Des genannten Michael. Die Kirche liegt auf der sogen. Gräberinsel.

Nachdem ich müde geworden, setzte ich mich in eine Gondel, die engen Gassen verlassend, und fuhr, mir das entgegengesetzte Schauspiel zu bereiten, den nördlichen Theil des großen Canals durch, um die Insel der heiligen Clara, in die Lagunen, den Canal der Giudecca herein, bis gegen den Markusplatz, und war nun auf einmal ein Mitherr des adriatischen Meeres, wie jeder Venetianer sich fühlt, wenn er sich in seine Gondel legt. Ich gedachte dabei meines guten Vaters [1]) in Ehren, der nichts Besseres wußte, als von diesen Dingen zu erzählen. Wird mir's nicht auch so gehen? Alles, was mich umgiebt, ist würdig, ein großes, respectables Werk versammelter Menschenkraft, ein herrliches Monument, nicht eines Gebieters, sondern eines Volks. Und wenn auch ihre Lagunen sich nach und nach ausfüllen, böse Dünste über dem Sumpfe schweben, ihr Handel geschwächt, ihre Macht gesunken ist, so wird die ganze Anlage der Republik und ihr Wesen nicht einen Augenblick dem Beobachter weniger ehrwürdig sein. Sie unterliegt der Zeit wie Alles, was ein erscheinendes Dasein hat.

Venedig, den 30. September 1786.

Gegend Abend [2]) verlief ich mich wieder, ohne Führer, in die entferntesten Quartiere der Stadt. Die hiesigen Brücken sind alle mit Treppen angelegt, damit Gondeln und auch wol größere Schiffe bequem unter den Bogen hinfahren. Ich suchte mich in und aus diesem Labyrinthe zu finden, ohne irgend Jemand zu fragen, mich abermals nur nach der Himmelsgegend richtend. Man entwirrt sich wol endlich, aber es ist ein unglaubliches Gehecke [3]) in einander und meine Manier, sich recht sinnlich davon zu überzeugen, die beste. Auch habe ich mir bis an die letzte bewohnte Spitze der Einwohner Betragen, Lebensart, Sitte und Wesen gemerkt; in jedem Quartiere sind sie anders beschaffen. Du lieber Gott, was doch der Mensch für ein armes, gutes Thier ist!

Sehr viele Häuserchen stehen unmittelbar in den Canälen; doch giebt es hie und da schön gepflasterte Steindämme, auf denen man zwischen Wasser, Kirchen und Palästen gar angenehm hin und

---

1) Joh. Casp. Goethe, der im J. 1782 am 27. Mai gestorben war.
2) Natürlich des vorigen Tages, des 29., worauf auch das „wieder" hinweist.
3) Unregelmäßiges Ineinandergreifen.

wieder ſpaziert. Luſtig und erfreulich iſt der lange Steindamm an der nördlichen Seite [1]), von welchem die Inſeln, beſonders Murano, das Venedig im Kleinen, geſchaut werden. Die Lagunen dazwiſchen ſind von vielen Gondeln belebt.

Abends.

Heute habe ich abermals meinen Begriff von Venedig erweitert, indem ich mir den Plan verſchaffte. [2]) Als ich ihn einigermaßen ſtudirt, beſtieg ich den Marcusthurm [3]), wo ſich dem Auge ein einziges Schauſpiel darſtellt. Es war um Mittag und heller Sonnen-

1) Jetzt Fondamenta nuove.
2) Vermuthlich den von Volkmann empfohlenen des Ughedelini.
3) Il campanile, auf dem Marcusplatz.

ſchein, daß ich ohne Perſpectiv Nähen und Fernen genau erkennen konnte. Die Fluth bedeckte die Lagunen, und als ich den Blick nach dem ſogenannten Lido wandte (es iſt ein ſchmaler Erdſtreif, der die Lagunen ſchließt), ſah ich zum erſten Mal das Meer und einige Segel darauf. In den Lagunen ſelbſt liegen Galeeren und Fregatten, die zum Ritter Emo[1]) ſtoßen ſollten, der den Algierern den Krieg macht, die aber wegen ungünſtiger Winde liegen blieben. Die paduaniſchen und vicentiniſchen Berge und das tiroler Gebirge ſchließen, zwiſchen Abend und Mitternacht, das Bild ganz trefflich ſchön.

Venedig, den 1. October 1786.

Ich ging und beſah mir die Stadt in mancherlei Rückſichten, und da es eben Sonntag war, fiel mir die große Unreinlichkeit der Straßen auf, worüber ich meine Betrachtungen anſtellen mußte. Es iſt wol eine Art von Polizei in dieſem Artikel; die Leute ſchieben das Kehricht in die Ecken, auch ſehe ich große Schiffe hin und wieder fahren, die an manchen Orten ſtille liegen und das Kehricht mitnehmen, Leute von den Inſeln umher, welche des Düngers bedürfen; aber es iſt in dieſen Anſtalten weder Folge noch Strenge, und deſto unverzeihlicher die Unreinlichkeit der Stadt, da ſie ganz zu Reinlichkeit angelegt worden, ſo gut als irgend eine holländiſche.

Alle Straßen ſind geplattet[2]), ſelbſt die entfernteſten Quartiere wenigſtens mit Backſteinen auf der hohen Kante ausgeſetzt[3]), wo es nöthig, in der Mitte ein Wenig erhaben, an der Seite Vertiefungen, das Waſſer aufzufaſſen und in bedeckte Canäle zu leiten. Noch andere architectoniſche Vorrichtungen der erſten wohl überdachten Anlage zeugen von der Abſicht trefflicher Baumeiſter, Venedig zu der reinſten Stadt zu machen, wie ſie die ſonderbarſte iſt. Ich konnte nicht unterlaſſen, gleich im Spazierengehen eine Anordnung deshalb zu entwerfen und einem Polizeivorſteher, dem es Ernſt

---

1) Angelo Emo, geb. 5. Jan. 1731, geſt. 1792. Seit 1758 war er als Seemann thätig und gewann ſich und den Venezianern großen Ruhm. Der Krieg gegen Tunis, mit dem er damals beſchäftigt war, dauerte von 1764 bis 1787 und endete mit einer Geldzahlung des Bey und einer Säuberung des Meeres von Seeräubern.

2) Mit Platten belegt.

3) Mit aufrecht auf die ſchmale Seite geſtellten Backſteinen.

wäre, in Gedanken vorzuarbeiten. So hat man immer Trieb und Luft, vor fremden Thüren zu kehren.

Venedig, den 2. October 1786.

Vor Allem eilte ich in die Carità.[1] Ich hatte in des Palladio Werken gefunden, daß er hier ein Klostergebäude angegeben, in welchem er die Privatwohnung der reichen und gaſtfreien Alten darzuſtellen gedachte. Der ſowol im Ganzen als in ſeinen einzelnen Theilen trefflich gezeichnete Plan machte mir unendliche Freude, und ich hoffte, ein Wunderwerk zu finden; aber ach! es iſt kaum der zehnte Theil ausgeführt, doch auch dieſer Theil ſeines himmliſchen Genius würdig, eine Vollkommenheit in der Anlage und eine Genauigkeit in der Ausführung, die ich noch nicht kannte. Jahrelang ſollte man in Betrachtung ſo eines Werks zubringen. Mich dünkt, ich habe nichts Höheres, nichts Vollkommneres geſehen, und glaube, daß ich mich nicht irre. Denke man ſich aber auch den trefflichen Künſtler, mit dem innern Sinn fürs Große und Gefällige geboren, der erſt mit unglaublicher Mühe ſich an den Alten heranbildet, um ſie alsdann durch ſich wieder herzuſtellen. Dieſer findet Gelegenheit, einen Lieblingsgedanken auszuführen, ein Kloſter, ſo vielen Mönchen zur Wohnung, ſo vielen Fremden zur Herberge beſtimmt, nach der Form eines antiken Privatgebäudes aufzurichten.

Die Kirche ſtand ſchon; aus ihr tritt man in ein Atrium[2] von corinthiſchen Säulen; man iſt entzückt und vergißt auf einmal alles Pfaffenthum. An der einen Seite findet man die Sakriſtei, an der andern ein Capitelzimmer[3], daneben die ſchönſte Wendeltreppe von der Welt, mit offener, weiter Spindel[4], die ſteinernen Stufen in die Wand gemauert und ſo geſchichtet, daß eine die andere trägt; man wird nicht müde, ſie auf- und abzuſteigen; wie ſchön ſie gerathen ſei, kann man daraus abnehmen, daß ſie Palladio ſelbſt für wohl gerathen angiebt. Aus dem Vorhof tritt man in den innern großen Hof. Von dem Gebäude, das ihn umgeben ſollte, iſt leider nur die linke Seite aufgeführt, drei Säulenordnungen über einander, auf der Erde Hallen, im erſten Stock ein Bogen-

---

1) Vgl. oben S. 68. — 2) Vorhalle. — 3) Zur Verſammlung der Mönche.
4) Hier der leere Raum, um welchen als um ihre Axe die Treppe ſich herumwindet.

gang vor den Zellen hin, der obere Stock Mauer mit Fenstern. Doch diese Beschreibung muß durch den Anblick der Risse gestärkt werden. Nun ein Wort von der Ausführung

Nur die Häupter und Füße der Säulen und die Schlußsteine der Bogen sind von gehauenem Stein, das Uebrige alles, ich darf nicht sagen von Backsteinen, sondern von gebranntem Thon. Solche Ziegel kenne ich gar nicht. Fries[1]) und Karnies[2]) sind auch daraus, die Glieder der Bogen gleichfalls, Alles theilweis gebrannt, und das Gebäude zuletzt nur mit wenig Kalk zusammengesetzt. Es steht wie aus einem Guß. Wäre das Ganze fertig geworden, und man sähe es reinlich abgerieben und gefärbt, es müßte ein himmlischer Anblick sein.

Jedoch die Anlage war zu groß, wie bei so manchem Gebäude der neuern Zeit. Der Künstler hatte nicht nur vorausgesetzt, daß man das jetzige Kloster abreißen, sondern auch anstoßende Nachbarshäuser kaufen werde, und da mögen Geld und Luft ausgegangen sein. Du liebes Schicksal, das Du so manche Dummheit begünstigt und verewigt hast, warum ließest Du dieses Werk nicht zu Stande kommen!

Venedig, den 3. October 1786.

Die Kirche Il Redentore, ein schönes, großes Werk von Palladio[3]), die Façade lobenswürdiger als die von San Giorgio.[4]) Diese mehrmals in Kupfer gestochenen Werke müßte man vor sich sehen, um das Gesagte verdeutlichen zu können. Hier nur wenige Worte.

Palladio war durchaus von der Existenz der Alten durchdrungen und fühlte die Kleinheit und Enge seiner Zeit wie ein großer Mensch, der sich nicht hingeben, sondern das Uebrige so viel als möglich nach seinen edlen Begriffen umbilden will. Er war unzufrieden, wie ich aus gelinder Wendung seines Buches schließe, daß man bei christlichen Kirchen nach der Form der alten Basiliken zu bauen fortfahre; er suchte deshalb seine heiligen Gebäude der alten

1) Mittlere Theil des Gebälks. — 2) Krönung des Gesimses.

3) Erbaut 1576, auf der Insel La Giudecca. Der Name Redentore, Erlöser, Befreier kommt daher, daß die Kirche aus Dank für Befreiung von der Pest erbaut wurde.

4) Maggiore, auf der Insel gleichen Namens, ebenfalls von Palladio, begonnen 1560.

Tempelform zu nähern; daher entstanden gewisse Unschicklichkeiten, die mir bei Il Redentore glücklich beseitigt, bei San Giorgio aber zu auffallend erscheinen. Volkmann [1]) sagt etwas davon, trifft aber den Nagel nicht auf den Kopf.

Inwendig ist Il Redentore gleichfalls köstlich, Alles, auch die Zeichnung der Altäre, von Palladio; leider die Nischen, die mit Statuen ausgefüllt werden sollten, prangen mit flachen, ausgeschnittenen, gemalten Brettfiguren.

Dem heiligen Franciscus [2]) zu Ehren hatten die Peters-Capuziner einen Seitenaltar mächtig ausgeputzt; man sah nichts von Stein als die corinthischen Capitäle; alles Uebrige schien mit einer geschmackvollen, prächtigen Stickerei nach Art der Arabesken überzogen, und zwar so artig, als man nur etwas zu sehen wünschte. Besonders wunderte ich mich über die breiten, goldgestickten Ranken und Laubwerke. Ich ging näher und fand einen recht hübschen Betrug. Alles, was ich für Gold gehalten hatte, war breit gedrücktes Stroh, nach schönen Zeichnungen auf Papier geklebt, der Grund mit lebhaften Farben angestrichen, und das so mannigfaltig und geschmackvoll, daß dieser Spaß, dessen Material gar nichts werth war, und der wahrscheinlich im Kloster selbst ausgeführt wurde, mehrere tausend Thaler müßte gekostet haben, wenn er echt hätte sein sollen. Man könnte es gelegentlich wohl nachahmen.

Auf einem Uferdamme, im Angesicht des Wassers, bemerkte ich schon einigemal einen geringen Kerl, welcher einer größern oder kleinern Anzahl von Zuhörern im Venetianischen Dialect Geschichten erzählte; ich kann leider nichts davon verstehen, es lacht aber kein Mensch, nur selten lächelt das Auditorium, das meist aus der ganz niedern Klasse besteht. Auch hat der Mann nichts Auffallendes noch Lächerliches in seiner Art, vielmehr etwas sehr Gesetztes, zugleich eine bewunderungswürdige Mannigfaltigkeit und Präcision, welche auf Kunst und Nachdenken hinwiesen, in seinen Geberden.

---

1) a. a. O. III, 629. Er tadelt z. B., daß das Gebälke der großen Ordnung sich nicht besser von dem der kleinen hebt.

2) Dessen Todestag am folgenden Tag 4. October ist.

Den Plan in der Hand, ſuchte ich mich durch die wunderlichſten Irrgänge bis zur Kirche der Mendicanti[1]) zu finden. Hier iſt das Conſervatorium, welches gegenwärtig den meiſten Beifall hat. Die Frauenzimmer führten ein Oratorium hinter dem Gitter auf, die Kirche war voll Zuhörer, die Muſik ſehr ſchön, und herrliche Stimmen. Ein Alt ſang den König Saul, die Hauptperſon des Gedichtes. Von einer ſolchen Stimme hatte ich gar keinen Begriff; einige Stellen der Muſik waren unendlich ſchön, der Text vollkommen ſingbar, ſo italiäniſch Latein, daß man an manchen Stellen lachen muß; die Muſik aber findet hier ein weites Feld.

Es wäre ein treffliches Genuß geweſen, wenn nicht der vermaledeite Capellmeiſter den Takt mit einer Rolle Noten wider das Gitter und ſo unverſchämt geklappt hätte, als habe er mit Schuljungen zu thun, die er eben unterrichtete; und die Mädchen hatten das Stück oft wiederholt, ſein Klatſchen war ganz unnöthig und zerſtörte allen Eindruck, nicht anders, als wenn Einer, um uns eine ſchöne Statue begreiflich zu machen, ihr Scharlachläppchen auf die Gelenke klebte. Der fremde Schall hebt alle Harmonie auf. Das iſt nun ein Muſiker, und er hört es nicht, oder er will vielmehr, daß man ſeine Gegenwart durch eine Unſchicklichkeit vernehmen ſoll, da es beſſer wäre, er ließe ſeinen Werth an der Vollkommen-

1) Im Seſtiere S. Paolo. Auch Rouſſeau hat, wie Düntzer erwähnt, dieſe an Sonn- und wol auch an Feſttagen aufgeführten Geſänge ſehr geprieſen.

heit der Ausführung errathen. Ich weiß, die Franzosen haben es an der Art [1]), den Italiänern hätte ich es nicht zugetraut, und das Publikum scheint daran gewöhnt. Es ist nicht das einzige Mal, daß es sich einbilden läßt, das gerade gehöre zum Genuß, was den Genuß verdirbt.

Gestern Abend Oper zu St. Moses [2]) (denn die Theater haben ihren Namen von der Kirche, der sie am Nächsten liegen); nicht recht erfreulich! Es fehlt dem Plan, der Musik, den Sängern eine innere Energie, welche allein eine solche Darstellung auf den höchsten Punkt treiben kann. Man konnte von keinem Theile sagen, er sei schlecht; aber nur die zwei Frauen ließen sich's angelegen sein, nicht sowol gut zu agiren, als sich zu produciren und zu gefallen. Das ist denn immer etwas. Es sind zwei schöne Figuren, gute Stimmen, artige, muntere, gätliche Persönchen. Unter den Männern dagegen keine Spur von innerer Gewalt und Lust, dem Publikum etwas aufzuheften, so wie keine entschieden glänzende Stimme.

Das Ballet, von elender Erfindung, ward im Ganzen ausgepfiffen, einige treffliche Springer und Springerinnen jedoch, welche letztere sich es zur Pflicht rechneten, die Zuschauer mit jedem schönen Theil ihres Körpers bekannt zu machen, wurden weidlich beklatscht.

Heute dagegen sah ich eine andere Comödie, die mich mehr gefreut hat. Im herzoglichen Palast hörte ich eine Rechtssache öffentlich verhandeln; sie war wichtig und zu meinem Glück in den Ferien vorgenommen. Der eine Advocat war Alles, was ein übertriebener Buffo nur sein sollte. Figur dick, kurz, doch beweglich, ein ungeheuer vorspringendes Profil, eine Stimme wie Erz und eine Heftigkeit, als wenn es ihm aus tiefstem Grunde des Herzens ernst wäre, was er sagte. Ich nenne dies eine Comödie, weil Alles wahrscheinlich schon fertig ist, wenn diese öffentliche Darstellung geschieht; die Richter wissen, was sie sprechen sollen, und die Partei weiß, was sie zu erwarten hat. Indessen gefällt mir diese Art unendlich besser als unsere Stuben- und Canzleihockereien. Und nun von den Um-

1) Haben eine derartige Gewohnheit.

2) S. Moisè, ganz nahe am Marcusplatz, eines der sieben damals bestehenden Theater.

ständen und wie artig, ohne Prunk, wie natürlich Alles zugeht, will ich suchen einen Begriff zu geben.

In einem geräumigen Saal des Palastes saßen an der einen Seite die Richter im Halbzirkel. Gegen ihnen über auf einem Katheder, der mehrere Personen neben einander fassen konnte, die Advocaten beider Parteien, unmittelbar vor demselben auf einer Bank Kläger und Beklagte in eigener Person. Der Advocat des Klägers war von dem Katheder herabgestiegen; denn die heutige Sitzung war zu keiner Controvers bestimmt. Die sämmtlichen Documente für und wider, obgleich schon gedruckt, sollten vorgelesen werden.

Ein hagerer Schreiber in schwarzem kümmerlichem Rocke, ein dickes Heft in der Hand, bereitete sich, die Pflicht des Lesenden zu erfüllen. Von Zuschauern und Zuhörern war übrigens der Saal gedrängt voll. Die Rechtsfrage selbst sowie die Personen, welche sie betraf, mußten den Venetianern höchst bedeutend scheinen.

Fideicommisse [1]) haben in diesem Staat die entschiedenste Gunst; ein Besitzthum, welchem einmal dieser Charakter aufgeprägt ist, behält ihn für ewige Zeiten; es mag durch irgend eine Wendung oder Umstand vor mehreren hundert Jahren veräußert worden, durch viele Hände gegangen sein, zuletzt, wenn die Sache zur Sprache kommt, behalten die Nachkommen der ersten Familie Recht, und die Güter müssen herausgegeben werden.

Diesmal war der Streit höchst wichtig; denn die Klage ging gegen den Doge selbst, oder vielmehr gegen seine Gemahlin [2]), welche denn auch in Person auf dem Bänkchen, vom Kläger nur durch einen kleinen Zwischenraum getrennt, in ihren Zendale gehüllt, dasaß. Eine Dame von gewissem Alter, edlem Körperbau, wohlgebildetem Gesicht, auf welchem ernste, ja wenn man will, etwas verdrießliche Züge zu sehen waren. Die Venetianer bildeten sich viel darauf ein, daß die Fürstin in ihrem eigenen Palast vor dem Gericht und ihnen erscheinen müsse.

Der Schreiber fing zu lesen an, und nun ward mir erst deutlich, was ein im Angesicht der Richter, unfern das Katheders der Advocaten,

---

1) Stiftungen, durch welche eine Vermögensmasse für unveräußerlich erklärt wird. — 2) Paolo Renieri, seit 1779, gest. 18. Febr. 1789. Die (zweite) Frau des Dogen war eine donna plebea e tolta dalla scena und rief mancherlei Vorwürfe gegen den Dogen hervor. Romanin, Storia docum. di Venezia VIII, 289 ff.

hinter einem kleinen Tische, auf einem niedern Schemel sitzendes Männchen, besonders aber die Sanduhr bedeute, die er vor sich niedergelegt hatte. So lange nämlich der Schreiber liest, so lange läuft die Zeit nicht; dem Advocaten aber, wenn er dabei sprechen will, ist nur im Ganzen eine gewisse Frist gegönnt. Der Schreiber liest, die Uhr liegt, das Männchen hat die Hand daran. Thut der Advocat den Mund auf, so steht auch die Uhr schon in der Höhe, die sich sogleich niedersenkt, sobald er schweigt. Hier ist nun die große Kunst, in den Fluß der Vorlesung hineinzureden, flüchtige Bemerkungen zu machen, Aufmerksamkeit zu erregen und zu fordern. Nun kommt der kleine Saturn in die größte Verlegenheit. Er ist genöthigt, den horizontalen und verticalen Stand der Uhr jeden Augenblick zu verändern, er befindet sich im Fall der bösen Geister im Puppenspiel[1]) die auf das schnell wechselnde „Berlicke! Berlocke!" des muthwilligen Hanswursts nicht wissen, wie sie gehen oder kommen sollen.

Wer in Canzleien hat collationiren[2]) hören, kann sich eine Vorstellung von dieser Vorlesung machen: schnell, eintönig, aber doch articulirt und deutlich genug. Der kunstreiche Advocat weiß nun durch Scherze die Langeweile zu unterbrechen, und das Publikum ergetzt sich an seinen Späßen in ganz unmäßigem Gelächter. Eines Scherzes muß ich gedenken, des auffallendsten unter denen, die ich verstand. Der Vorleser recitirte soeben ein Document, wodurch einer jener unrechtmäßig geachteten Besitzer über die fraglichen Güter disponirte. Der Advocat hieß ihn langsamer lesen, und als er die Worte deutlich aussprach: Ich schenke, ich vermache! fuhr der Redner heftig auf den Schreiber los und rief: „Was willst du schenken? was vermachen? Du armer, ausgehungerter Teufel! Gehört dir doch gar nichts in der Welt an!" „Doch," fuhr er fort, indem er sich zu besinnen schien, „war doch jener erlauchte Besitzer in eben dem Fall, er wollte schenken, wollte vermachen, was ihm so wenig gehörte als dir."[3]) Ein unendlich Gelächter schlug auf,

1) „Dr. Joh. Faust;" auf den ersten Ausruf sollen die Geister erscheinen, auf den letztern verschwinden.

2) Actenstücke vergleichen; Erinnerung Goethe's an seine eigne juristische Praxis in Frankfurt.

3) Soret berichtet (Eckermanns Gespräche 31. Jan. 1830), Goethe habe ihm „eine geistreich hingeworfene Federzeichnung gezeigt, die Abbildung eines italiänischen Advocaten, wie er in seiner großen Amtstracht vor Gericht eine Rede hält."

doch sogleich nahm die Sanduhr die horizontale Lage wieder an. Der Vorleser summte fort, machte dem Advocaten ein flämisch [1]) Gesicht; doch das sind Alles verabredete Späße.

Venedig, den 4. October 1786 nach Mitternacht.

Gestern war ich in der Comödie, Theater St. Lukas [2]), die mir viel Freude gemacht hat; ich sah ein extemporirtes Stück in Masken [3]), mit viel Naturell, Energie und Bravour aufgeführt. Freilich sind sie nicht Alle gleich; der Pantalon sehr brav; die eine Frau, stark und wohlgebaut, keine außerordentliche Schauspielerin, spricht excellent und weiß sich zu betragen. Ein tolles Sujet, demjenigen ähnlich, das bei uns unter dem Titel: Der Verschlag [4]) behandelt ist. Mit unglaublicher Abwechslung unterhielt es mehr als drei Stunden. Doch ist auch hier das Volk wieder die Base, worauf dies Alles ruht; die Zuschauer spielen mit, und die Menge verschmilzt mit dem Theater in ein Ganzes. Den Tag über auf dem Platz und am Ufer, auf den Gondeln und im Palast, der Käufer und Verkäufer, der Bettler, der Schiffer, die Nachbarin, der Advocat und sein Gegner, Alles lebt und treibt und läßt sich es angelegen sein, spricht und betheuert, schreit und bietet aus, singt und spielt, flucht und lärmt. Und Abends gehen sie ins Theater und sehen und hören das Leben ihres Tages, künstlich zusammengestellt, artiger aufgestutzt, mit Märchen durchflochten, durch Masken von der Wirklichkeit abgerückt, durch Sitten genähert. Hierüber freuen sie sich kindisch, schreien wieder, klatschen und lärmen. Von Tag zu Nacht, ja von Mitternacht zu Mitternacht ist immer Alles eben dasselbe. Ich habe aber auch nicht leicht natürlicher agiren sehen als jene Masken, so wie es nur bei einem ausgezeichnet glücklichen Naturell durch längere Uebung erreicht werden kann.

Da ich das schreibe, machen sie einen gewaltigen Lärm auf

---

1) Mürrisch, verdrießlich.

2) Das Theater besteht heute nicht mehr.

3) Die stehenden Figuren der italiänischen Comödie z. B. der Dottore, Pantalone (gutmüthiger Alter), Brighella (Kuppler), Tartaglia, Truffaldino, die weiblichen: Colombina, Smeraldina, Spinetta u. A.

4) „Der Verschlag oder: Hier wird Versteckens gespielt" von Joh. Christ. Bock 1781.

dem Canal unter meinem Fenster, und Mitternacht ist vorbei. Sie haben im Guten und Bösen immer etwas zusammen.

Abends.

Oeffentliche Redner habe ich nun gehört: drei Kerle auf dem Platze und Ufersteindamme, jeden nach seiner Art Geschichten erzählend, sodann zwei Sachwalter, zwei Prediger, die Schauspieler, worunter ich besonders den Pantalon rühmen muß; alle diese haben etwas Gemeinsames, sowol weil sie von ein und derselben Nation sind, die, stets öffentlich lebend, immer in leidenschaftlichem Sprechen begriffen ist, als auch, weil sie sich unter einander nachahmen. Hiezu kommt noch eine entschiedene Geberdensprache, mit welcher sie die Ausdrücke ihrer Intentionen, Gesinnungen und Empfindungen begleiten.

Heute am Fest des heiligen Franciscus[1]) war ich in seiner Kirche alle Vigne. Des Capuziners laute Stimme ward von dem Geschrei der Verkäufer vor der Kirche wie von einer Antiphone[2]) begleitet; ich stand in der Kirchthüre zwischen Beiden, und es war wunderlich genug zu hören.

Venedig, den 5. October 1786.

Heute früh war ich im Arsenal, mir immer interessant genug, da ich noch kein Seewesen kenne und hier die untere Schule[3]) besuchte; denn freilich sieht es hier nach einer alten Familie aus, die sich noch rührt, obgleich die beste Zeit der Blüthe und der Früchte vorüber ist. Da ich denn auch den Handwerkern nachgehe, habe ich manches Merkwürdige gesehen und ein Schiff von vierundachtzig Kanonen, dessen Gerippe fertig steht, bestiegen.

Ein gleiches ist vor sechs Monaten an der Riva de' Schiavoni[4]) bis aufs Wasser verbrannt; die Pulverkammer war nicht sehr gefüllt, und da sie sprang, that es keinen großen Schaden; die benachbarten Häuser büßten ihre Scheiben ein.

Das schönste Eichenholz aus Istrien habe ich verarbeiten sehen und dabei über den Wachsthum dieses werthen Baumes meine stillen

1) Vgl. oben S. 77. Die Kirche heißt richtiger: della Vigna, im NO. der Stadt, in der Nähe des Arsenals.

2) Wechselgesang.

3) Etwa: den Ort, an dem man die Anfangsgründe (des Seewesens) lernen kann.

4) Der breiten Straße, die vom Marcusplatz aus am Meeresarme entlang führt.

Betrachtungen angeſtellt. Ich kann nicht genug ſagen, was meine ſauer erworbene Kenntniß natürlicher Dinge, die doch der Menſch zuletzt als Materialien braucht und in ſeinen Nutzen verwendet, mir überall hilft, um mir das Verfahren der Künſtler und Handwerker zu erklären; ſo iſt mir auch die Kenntniß der Gebirge und des daraus genommenen Geſteins ein großer Vorſprung in der Kunſt.

Um mit einem Worte den Begriff des Bucentaur[1]) auszuſprechen, nenne ich ihn eine Prachtgaleere. Der ältere, von dem wir noch Abbildungen haben, rechtfertigt dieſe Benennung noch mehr als der gegenwärtige[2]), der uns durch ſeinen Glanz über ſeinen Urſprung verblendet.

Ich komme immer auf mein Altes zurück. Wenn dem Künſtler ein echter Gegenſtand gegeben iſt, ſo kann er etwas Echtes leiſten. Hier war ihm aufgetragen, eine Galeere zu bilden, die werth wäre, die Häupter der Republik am feierlichſten Tage zum Sacrament ihrer hergebrachten Meerherrſchaft zu tragen, und dieſe Aufgabe iſt vortrefflich ausgeführt. Das Schiff iſt ganz Zierrath, alſo darf man nicht ſagen: mit Zierrath überladen, ganz vergoldetes Schnitzwerk, ſonſt zu keinem Gebrauch, eine wahre Monſtranz, um dem Volke ſeine Häupter recht herrlich zu zeigen. Wiſſen wir doch, das Volk, wie es gern ſeine Hüte ſchmückt, will auch ſeine Obern prächtig und geputzt ſehen. Dieſes Prunkſchiff iſt ein rechtes Inventarienſtück, woran man ſehen kann, was die Venetianer waren und ſich zu ſein dünkten.

Nachts.

Ich komme noch lachend aus der Tragödie und muß dieſen Scherz gleich auf dem Papier befeſtigen. Das Stück war nicht ſchlimm; der Verfaſſer hatte alle tragiſchen Matadore zuſammengeſteckt[3]), und die Schauſpieler hatten gut ſpielen. Die meiſten

1) Das Schiff, auf welchem der Doge jährlich in das Meer hinaus fuhr, und zum Zeichen der Oberherrſchaft der Republik über das Meer durch Verſenkung eines Ringes ſich gleichſam mit demſelben vermählte. Vgl. oben S. 64.

2) 1728 gebaut, der bis zum Ende der Republik gebraucht wurde.

3) Gemeint iſt vielleicht: La Punizione del prezipizio von Carlo Gozzi nach dem Spaniſchen, in Gozzi's Werken, Venedig 1802, Bd. 5. Die beiden Feinde ſind der Tyrann Don Sancio und der Großadmiral Don Roderigo. Doch müßte bei der Aufführung Manches hinzugefügt, Vieles von Goethe mißverſtanden worden ſein.

Situationen waren bekannt, einige neu und ganz glücklich. Zwei Väter, die sich hassen, Söhne und Töchter aus diesen getrennten Familien, leidenschaftlich übers Kreuz verliebt, ja das eine Paar heimlich verheirathet. Es ging wild und grausam zu, und nichts blieb zuletzt übrig, um die jungen Leute glücklich zu machen, als daß die beiden Väter sich erstachen, worauf unter lebhaftem Händeklatschen der Vorhang fiel. Nun ward aber das Klatschen heftiger, nun wurde Fuora[1]) gerufen, und das so lange, bis sich die zwei Hauptpaare bequemten, hinter dem Vorhang hervorzukriechen, ihre Bücklinge zu machen und auf der andern Seite wieder abzugehen.

Das Publikum war noch nicht befriedigt, es klatschte fort und rief: I morti![2]) Das dauerte so lange, bis die zwei Todten auch herauskamen und sich bückten, da denn einige Stimmen riefen: Bravi i morti! Sie wurden durch Klatschen lange festgehalten, bis man ihnen gleichfalls endlich abzugehen erlaubte. Diese Posse gewinnt für den Augen- und Ohrenzeugen unendlich, der das Bravo! Bravi!, das die Italiäner immer im Munde führen, so in den Ohren hat wie ich und dann auf einmal auch die Todten mit diesem Ehrenwort anrufen hört.

Gute Nacht! so können wir Nordländer zu jeder Stunde sagen, wenn wir im Finstern scheiden; der Italiäner sagt Felicissima notte! nur einmal, und zwar wenn das Licht in das Zimmer gebracht wird, indem Tag und Nacht sich scheiden, und da heißt es denn etwas ganz Anderes. So unübersetzlich sind die Eigenheiten jeder Sprache; denn vom höchsten bis zum tiefsten Wort bezieht sich Alles auf Eigenthümlichkeiten der Nation, es sei nun in Charakter, Gesinnungen oder Zuständen.

Venedig, den 6. October 1786.

Die Tragödie gestern hat mich Manches gelehrt. Erstlich habe ich gehört, wie die Italiäner ihr elffilbigen Jamben behandeln und declamiren; dann habe ich begriffen, wie klug Gozzi[3]) die Masken mit den tragischen Figuren verbunden hat. Das ist das eigentliche

---

1) Heraus. — 2) Die Todten.

3) Carlo Gozzi, geb. in Venedig 1722, gest. 1806, der Schöpfer einer neuen Art Comödie, welcher die damals herrschende, französirende zu verdrängen, und das Phantastische des ältern spanischen Theaters mit dem volksthümlichen italiänischen zu verbinden versuchte.

Schauspiel für dieses Volk; denn es will auf eine crudele Weise gerührt sein, es nimmt keinen innigen, zärtlichen Antheil am Unglücklichen, es freut sie nur, wenn der Held gut spricht; denn aufs Reden halten sie viel, sodann aber wollen sie lachen oder etwas Albernes vernehmen.

Ihr Antheil am Schauspiel ist nur als an einem Wirklichen. Da der Tyrann seinem Sohne das Schwert reichte und forderte, daß dieser seine eigene gegenüberstehende Gemahlin umbringen sollte, fing das Volk laut an, sein Mißvergnügen über diese Zumuthung zu beweisen, und es fehlte nicht viel, so wäre das Stück unterbrochen worden. Sie verlangten, der Alte sollte sein Schwert zurücknehmen, wodurch denn freilich die folgenden Situationen des Stücks wären aufgehoben worden. Endlich entschloß sich der bedrängte Sohn, trat ins Proscenium und bat demüthig, sie möchten sich nur noch einen Augenblick gedulden, die Sache werde noch ganz nach Wunsch ablaufen. Künstlerisch genommen aber war diese Situation nach den Umständen albern und unnatürlich, und ich lobte das Volk um sein Gefühl.

Jetzt verstehe ich besser die langen Reden und das viele Hin- und Herdisserriren im griechischen Trauerspiele. Die Athenienser hörten noch lieber reden und verstanden sich noch besser darauf als die Italiäner; von den Gerichtsstellen, wo sie den ganzen Tag lagen, lernten sie schon etwas.

An den ausgeführten Werken Palladio's, besonders an den Kirchen, habe ich manches Tadelnswürdige neben dem Köstlichsten gefunden. Wenn ich nun so bei mir überlegte, inwiefern ich Recht oder Unrecht hätte gegen einen solchen außerordentlichen Mann, so war es, als ob er dabei stände und mir sagte: „Das und das habe ich wider Willen gemacht, aber doch gemacht, weil ich unter den gegebenen Umständen nur auf diese Weise meiner höchsten Idee am Nächsten kommen konnte."

Mir scheint, so viel ich auch darüber denke, er habe bei Betrachtung der Höhe und Breite einer schon bestehenden Kirche, eines ältern Hauses, wozu er Façaden errichten sollte, nur überlegt: „Wie giebst Du diesen Räumen die größte Form? Im Einzelnen mußt Du wegen eintretenden Bedürfnisses etwas verrücken oder verpfuschen,

da oder dort wird eine Unschicklichkeit entstehen; aber das mag sein, das Ganze wird einen hohen Stil haben, und Du wirst Dir zur Freude arbeiten." Und so hat er das größte Bild, das er in der Seele trug, auch dahin gebracht, wo es nicht ganz paßte, wo er es im Einzelnen zerknittern und verstümmeln mußte.

Der Flügel in der Carità [1]) dagegen muß uns deshalb von so hohem Werthe sein, weil der Künstler freie Hand hatte und seinem Geist unbedingt folgen durfte. Wäre das Kloster fertig geworden, so stände vielleicht in der gegenwärtigen Welt kein vollkommeneres Werk der Baukunst.

Wie er gedacht und wie er gearbeitet, wird mir immer klarer, je mehr ich seine Werke lese und dabei betrachte, wie er die Alten behandelt; denn er macht wenig Worte, sie sind aber alle gewichtig. Das vierte Buch [2]), das die antiken Tempel darstellt, ist eine rechte Einleitung, die alten Reste mit Sinn zu beschauen.

Venedig, den 7. October 1786.

Gestern Abend sah ich Elektra von Crébillon [3]) auf dem Theater San Crisostomo, nämlich übersetzt. Was mir das Stück abgeschmackt vorkam, und wie es mir fürchterlich Langeweile machte, kann ich nicht sagen.

Die Acteurs sind übrigens brav und wissen das Publikum mit einzelnen Stellen abzuspeisen. Orest hat allein drei verschiedene Erzählungen, poetisch aufgestutzt, in einer Scene. Elektra, ein hübsches Weibchen von mittlerer Größe und Stärke und fast französischer Lebhaftigkeit, einem guten Anstand, spricht die Verse schön, nur betrug sie sich von Anfang bis zu Ende toll, wie es leider die Rolle verlangt. Indessen habe ich doch wieder gelernt. Der italiänische, immer elfsilbige Jambe hat für die Declamation große Unbequemlichkeit, weil die letzte Silbe durchaus kurz ist und wider Willen des Declamators in die Höhe schlägt.

Heute früh war ich bei dem Hochamte, welchem der Doge

---

1) Oben S. 75.

2) Von dem Werke: I quattro libri dell' architettura, Venedig 1570.

3) „Dem Aelteren" 1674—1762, der wegen seiner Vorliebe für das Marter-volle den Beinamen des Schrecklichen erhielt.

jährlich an diesem Tage, wegen eines alten Siegs über die Türken[1]) in der Kirche der heiligen Justina beiwohnen muß. Wenn an dem kleinen Platz die vergoldeten Barken landen, die den Fürsten und einen Theil des Adels bringen, seltsam gekleidete Schiffer sich mit roth gemalten Rudern bemühen, am Ufer die Geistlichkeit, die Brüderschaften, mit angezündeten, auf Stangen und tragbare silberne Leuchter gesteckten Kerzen stehen, drängen, wogen und warten, dann mit Teppichen beschlagene Brücken aus den Fahrzeugen ans Land gestreckt werden, zuerst die langen violetten Kleider der Savj[2]), dann die langen rothen der Senatoren sich auf dem Pflaster entfalten, zuletzt der Alte, mit goldener phrygischer Mütze geschmückt, im längsten goldenen Talar, mit dem Hermelinmantel aussteigt, drei Diener sich seiner Schleppe bemächtigen, Alles auf einem kleinen Platz vor dem Portal einer Kirche, vor deren Thüren die Türkenfahnen gehalten werden, so glaubt man auf einmal eine alte gewirkte Tapete zu sehen, aber recht gut gezeichnet und colorirt. Mir nordischem Flüchtling hat diese Ceremonie viele Freude gemacht. Bei uns, wo alle Feierlichkeiten kurzröckig sind, und wo die größte, die man sich denken kann, mit dem Gewehr auf der Schulter begangen wird, möchte so etwas nicht am Ort sein; aber hierher gehören diese Schlepproecke, diese friedlichen Begehungen.

Der Doge[3]) ist ein gar schön gewachsener und schön gebildeter Mann, der krank sein mag, sich aber nur noch so um der Würde willen unter dem schweren Rocke gerade hält. Sonst sieht er aus wie der Großpapa des ganzen Geschlechts und ist gar hold und leutselig; die Kleidung steht sehr gut, das Käppchen unter der Mütze beleidigt nicht, indem es, ganz fein und durchsichtig, auf dem weißesten, klarsten Haar von der Welt ruht.

Etwa fünfzig Nobili in langen, dunkelrothen Schleppkleidern waren mit ihm, meist schöne Männer, keine einzige vertracte Gestalt, mehrere groß, mit großen Köpfen, denen die blonden Lockenperücken wohl ziemten; vorgebaute Gesichter, weiches, weißes Fleisch, ohne schwammig und widerwärtig auszusehen, vielmehr klug, ohne

1) Schlacht bei Lepanto 7. Oct. 1571, dem der h. Justina geweihten Tage.
2) Die „Weisen," die 16 obersten Rathgeber des Dogen.
3) Der oben S. 80 A. 2 genannte, er starb 1789.

Anstrengung, ruhig, ihrer selbst gewiß, Leichtigkeit des Daseins und durchaus eine gewisse Fröhlichkeit.

Wie sich Alles in der Kirche rangirt hatte und das Hochamt anfing, zogen die Brüderschaften zur Hauptthüre herein und zur rechten Seitenthüre wieder hinaus, nachdem sie, Paar für Paar, das Weihwasser empfangen und sich gegen den Hochaltar, den Doge und den Adel geneigt hatten.

Nacht.

Auf heute Abend[1]) hatte ich mir den famosen Gesang der Schiffer bestellt, die den Tasso und Ariost auf ihre eigenen Melodien singen. Dieses muß wirklich bestellt werden; es kommt nicht gewöhnlich vor, es gehört vielmehr zu den halb verklungenen Sagen der Vorzeit. Bei Mondschein bestieg ich eine Gondel, den einen Sänger vorn, den andern hinten; sie fingen ihr Lied[2]) an und sangen abwechselnd Vers für Vers. Die Melodie, welche wir durch Rousseau[3]) kennen, ist eine Mittelart zwischen Choral und Recitativ, sie behält immer denselbigen Gang, ohne Takt zu haben; die Modulation ist auch dieselbige, nur verändern sie nach dem Inhalt des Verses mit einer Art von Declamation sowol Ton als Maß; der Geist aber, das Leben davon läßt sich begreifen wie folgt.

Auf welchem Wege sich die Melodie gemacht hat, will ich nicht untersuchen; genug, sie paßt gar trefflich für einen müßigen Menschen, der sich etwas vormodulirt und Gedichte, die er auswendig kann, solchem Gesang unterschiebt.[4])

Mit einer durchdringenden Stimme (das Volk schätzt Stärke vor Allem) sitzt er am Ufer einer Insel, eines Canals auf einer Barke und läßt sein Lied schallen, so weit er kann. Ueber den

---

1) Das Folgende hat Goethe nach seinem ausführlicheren Tagebuchblatt „Volksgesang, Venedig" (zuerst gedruckt in Wielands Merkur 1789, dann in die Fragmente „über Italien" aufgenommen) in etwas gekürzter Form behandelt. Jene ältere Fassung wird in unsrer Ausgabe nicht wieder abgedruckt.

2) Eine Stelle des Tasso.

3) Abgedruckt hinter seinen Romances et Duos, Paris 1870.

4) Aus dem Tagebuchblatt: „Die stillen Canäle, die hohen Gebäude, der Glanz des Mondes, die tiefen Schatten, das Geistermäßige der wenigen hin und wieder wandelnden schwarzen Gondeln vermehrte das Eigenthümliche dieser Scene." — Nach Münter S. 32., Anm. sangen die Schiffer Tasso im venezianischen Dialect.

ſtillen Spiegel verbreitet ſich's. In der Ferne vernimmt es ein Anderer, der die Melodie kennt, die Worte verſteht und mit dem folgenden Verſe antwortet; hierauf erwidert der Erſte, und ſo iſt Einer immer das Echo des Andern. Der Geſang währt Nächte durch, unterhält ſie, ohne zu ermüden. Je ferner ſie alſo von einander ſind, deſto reizender kann das Lied werden; wenn der Hörer alsdann zwiſchen Beiden ſteht, ſo iſt er am rechten Flecke.

Um dieſes mich vernehmen zu laſſen, ſtiegen ſie am Ufer der Giudecca aus; ſie theilten ſich am Canal hin[1]) ich ging zwiſchen ihnen auf und ab, ſo daß ich immer Den verließ, der zu ſingen anfangen ſollte, und mich Demjenigen wieder näherte, der aufgehört hatte. Da ward mir der Sinn des Geſanges erſt aufgeſchloſſen. Als Stimme aus der Ferne klingt es höchſt ſonderbar, wie eine Klage ohne Trauer; es iſt darin etwas Unglaubliches, bis zu Thränen Rührendes. Ich ſchrieb es meiner Stimmung zu; aber mein Alter[2]) ſagte: È singolare, come quel canto intenerisce, e molto piu, quando è piu ben cantato.[3]) Er wünſchte, daß ich die Weiber von Lido, beſonders die von Malamocco und Paleſtrina[4]) hören möchte; auch dieſe ſängen den Taſſo auf gleiche und ähnliche Melodien. Er ſagte ferner: „Sie haben die Gewohnheit, wenn ihre Männer aufs Fiſchen ins Meer ſind, ſich ans Ufer zu ſetzen und mit durchdringender Stimme Abends dieſe Geſänge erſchallen zu laſſen, bis ſie auch von ferne die Stimme der Ihrigen vernehmen und ſich ſo mit ihnen unterhalten." Iſt das nicht ſehr ſchön? Und doch läßt ſich wohl denken, daß ein Zuhörer in der Nähe wenig Freude an ſolchen Stimmen haben möchte, die mit den Wellen des Meeres kämpfen. Menſchlich aber und wahr wird der Begriff dieſes Geſanges, lebendig wird die Melodie, über deren todte Buchſtaben wir uns ſonſt den Kopf zerbrochen haben. Geſang iſt es

---

1) Tagebuchblatt: „Der eine Sänger blieb auf der Gondel, der andere entfernte ſich einige hundert Schritte."

2) Der Begleiter, (Lohnbediente) der wol auch die beiden Sänger aufgetrieben hatte.

3) „Es iſt eigenthümlich, wie ein ſolcher Geſang rührt und um ſo mehr, je beſſer er geſungen wird."

4) Beides Städtchen auf Inſeln ſüdlich von Venedig.

eines Einsamen in die Ferne und Weite, damit ein Anderer, Gleichgestimmter höre und antworte.[1])

Venedig, den 8. October 1786.

Den Palast Pisani Moretta[2]) besuchte ich wegen eines köstlichen Bildes von Paul Veronese. Die weibliche Familie des Darius kniet vor Alexandern und Hephästion; die vorankniеende Mutter hält den Letztern für den König; er lehnt es ab und deutet auf den rechten. Man erzählt das Märchen, der Künstler sei in diesem Palast gut aufgenommen und längere Zeit ehrenvoll bewirthet worden, dagegen habe er das Bild heimlich gemalt und als Geschenk zusammengerollt unter das Bett geschoben. Es verdient allerdings einen besondern Ursprung zu haben; denn es giebt einen Begriff von dem ganzen Werthe des Meisters. Seine große Kunst, ohne einen allgemeinen Ton, der über das ganze Stück gezogen wäre, durch kunstreich vertheiltes Licht und Schatten und ebenso weislich abwechselnde Lokalfarben die köstlichste Harmonie hervorzubringen, ist hier recht sichtbar, da das Bild vollkommen erhalten und frisch wie von gestern vor uns steht: denn freilich, sobald ein Gemälde dieser Art gelitten hat, wird unser Genuß sogleich getrübt, ohne daß wir wissen, was die Ursache sei.

Wer mit dem Künstler wegen des Costüms rechten wollte, der dürfte sich nur sagen, es habe eine Geschichte des sechzehnten Jahrhunderts gemalt werden sollen, und so ist Alles abgethan. Die Abstufung von der Mutter durch Gemahlin und Töchter ist höchst wahr und glücklich; die jüngste Prinzeß, ganz am Ende knieend, ist ein hübsches Mäuschen und hat ein gar artiges, eigensinniges, trotziges Gesichtchen; ihre Lage scheint ihr gar nicht zu gefallen.

Meine alte Gabe, die Welt mit Augen desjenigen Malers zu sehen, dessen Bilder ich mir eben eingedrückt[3]), brachte mich auf

---

1) Das Tagebuchblatt schließt: „Es ist der Ausdruck einer starken, herzlichen Sehnsucht, die doch jeden Augenblick dem Glück der Befriedigung nahe ist."

2) Auf der linken Seite des Canal grande; das im Folgenden beschriebene Bild wurde später nach England verkauft.

3) Fast wörtlich gleichlautend äußert Goethe dasselbe, Dichtung und Wahrheit, Buch VII.

einen eigenen Gedanken. Es ist offenbar, daß sich das Auge nach den Gegenständen bildet, die es von Jugend auf erblickt und so muß der venezianische Maler Alles klarer und heiterer sehen als andere Menschen. Wir, die wir auf einem bald schmutzkothigen bald staubigen, farblosen, die Widerscheine verdüsternden Boden und vielleicht gar in engen Gemächern leben, können einen solchen Frohblick aus uns selbst nicht entwickeln.

Als ich bei hohem Sonnenschein durch die Lagunen fuhr und auf den Gondelrändern die Gondoliere, leicht schwebend, bunt bekleidet, rudernd, betrachtete, wie sie auf der hellgrünen Fläche sich in der blauen Luft zeichneten, so sah ich das beste, frischeste Bild der venezianischen Schule. Der Sonnenschein hob die Lokalfarben blendend hervor, und die Schattenseiten waren so licht, daß sie verhältnißmäßig wieder zu Lichtern hätten dienen können. Ein Gleiches galt von den Widerscheinen des meergrünen Wassers. Alles war hell in hell gemalt, so daß die schäumende Welle und die Blitzlichter darauf nöthig waren, um die Tüpfchen aufs i zu setzen. Tizian und Paul [1]) hatten diese Klarheit im höchsten Grade, und wo man sie in ihren Werken nicht findet, hat das Bild verloren oder ist aufgemalt.

Die Kuppeln und Gewölbe der Marcuskirche nebst ihren Seitenflächen, Alles ist bilderreich, Alles bunte Figuren auf goldenem Grunde, Alles musivische Arbeit; einige sind recht gut, andere gering, je nachdem die Meister waren, die den Carton verfertigten.

Es fiel mir recht aufs Herz, daß doch Alles auf die erste Erfindung ankommt, und daß diese das rechte Maß, den wahren Geist habe, da man mit viereckten Stückchen Glas, und hier nicht einmal auf die sauberste Weise, das Gute sowol als das Schlechte nachbilden kann. Die Kunst, welche dem Alten seine Fußböden bereitete, dem Christen seine Kirchenhimmel wölbte, hat sich jetzt auf Dosen und Armbänder verkrümelt. Die Zeiten sind schlechter, als man denkt.

In dem Hause Farsetti [2]) ist eine kostbare Sammlung von Abgüssen der besten Antiken. Ich schweige von denen, die ich von

1) Veroneſe, oben S. 45. u. 91.

2) Am Canal grande, bei der Riva del Carbone. Der damalige Beſitzer, Daniel F., war mit Gozzi befreundet und in deſſen literariſche Händel verflochten.

Mannheim her und ſonſt ſchon gekannt[1]), und erwähne nur neuere Bekanntſchaften. Eine Cleopatra in coloſſaler Ruhe, die Aspis[2]) um den Arm geſchlungen und in den Tod hinüberſchlafend, ferner die Mutter Niobe, die ihre jüngſte Tochter mit dem Mantel vor den Pfeilen des Apollo deckt, ſodann einige Gladiatoren, ein in ſeinen

Flügeln ruhender Genius, ſitzende und ſtehende Philoſophen. Es ſind Werke, an denen ſich die Welt Jahrtauſende freuen und bilden kann, ohne den Werth des Künſtlers durch Gedanken zu erſchöpfen.

Viele bedeutende Büſten verſetzen mich in die alten herrlichen Zeiten. Nur fühle ich leider, wie weit ich in dieſen Kenntniſſen

1) Den Antikenſaal in Mannheim hatte Goethe bei ſeiner Rückkehr aus Straßburg kennen gelernt.

2) Giftige Schlange. — Die Statue wird jetzt für eine Ariadne erklärt.

zurück bin; doch es wird vorwärts gehen, wenigstens weiß ich den Weg. Palladio hat mir ihn auch dazu und zu aller Kunst und Leben geöffnet. Es klingt das vielleicht ein Wenig wunderlich, aber doch nicht so paradox, als wenn Jakob Böhme[1]) bei Erblickung einer zinnernen Schüssel durch Einstrahlung Jovis über das Universum erleuchtet wurde. Auch steht in dieser Sammlung ein Stück des Gebälks vom Tempel des Antoninus und der Faustina in Rom. Die vorspringende Gegenwart[2]) dieses herrlichen Architecturgebildes erinnerte mich an das Capitäl des Pantheon in Mannheim. Das ist freilich etwas anders als unsere kauzenden, auf Kragsteinlein über einander geschichteten Heiligen der gothischen Zierweisen, etwas anders als unsere Tabakspfeifensäulen, spitze Thürmlein und Blumenzacken; diese bin ich nun, Gott sei Dank, auf ewig los.

Noch will ich einiger Werke der Bildhauerkunst erwähnen, die ich diese Tage her, zwar nur im Vorbeigehn, aber doch mit Erstaunen und Erbauung betrachtet: zwei ungeheure Löwen von weißem Marmor vor dem Thore des Arsenals; der eine sitzt aufgerichtet, auf die Vorderpfoten gestemmt, der andere liegt — herrliche Gegenbilder von lebendiger Mannigfaltigkeit. Sie sind so groß, daß sie Alles umher klein machen, und daß man selbst zunichte würde, wenn erhabene Gegenstände uns nicht erhöben. Sie sollen aus der besten griechischen Zeit und vom Piräeus[3]) in den glänzenden Tagen der Republik hierher gebracht sein.

Aus Athen mögen gleichfalls ein paar Basreliefs stammen in dem Tempel der heiligen Justina, der Türkenbesiegerin[4]), eingemauert, aber leider durch Kirchstühle einigermaßen verfinstert. Der Küster machte mich darauf aufmerksam, weil die Sage gehe, daß Tizian seine unendlich schönen Engel im Bilde, die Ermordung des heiligen Petrus Martyr vorstellend, darnach geformt habe. Es sind Genien, welche sich mit Attributen der Götter schleppen, freilich so schön, daß es allen Begriff übersteigt.

---

1) Der deutsche Theosoph, geb. 1575, gest. 1624. Von seiner Erleuchtung berichtet er in seinem Werk „Aurora oder die Morgenröthe im Aufgang."

2) = greifbare, lebendige Wirklichkeit, die Einem als selbständiges und selbstverständliches Dasein gegenübertritt. — 3) Dem Hafen Athens.

4) S. oben S. 88.

Sodann betrachtete ich mit ganz eigenem Gefühl die nackte coloſſale Statue des Marcus Agrippa in dem Hofe eines Palaſtes [1]); ein ſich ihm zur Seite heraufſchlängelnder Delphin deutet auf einen Seehelden. Wie doch eine ſolche heroiſche Darſtellung den reinen Menſchen Göttern ähnlich macht!

Die Pferde auf der Marcuskirche [2]) beſah ich in der Nähe. Von unten hinauf bemerkt man leicht, daß ſie fleckig ſind, theils einen ſchönen gelben Metallglanz haben, theils kupfergrünlich angelaufen. In der Nähe ſieht und erfährt man, daß ſie ganz vergoldet waren, und ſieht ſie über und über mit Striemen bedeckt, da die Barbaren das Gold nicht abfeilen, ſondern abhauen wollten. Auch das iſt gut, ſo blieb wenigſtens die Geſtalt.

Ein herrlicher Zug Pferde! Ich möchte einen rechten Pferdekenner darüber reden hören. Was mir ſonderbar ſcheint, iſt, daß ſie in der Nähe ſchwer und unten vom Platz leicht wie die Hirſche ausſehen.

Ich fuhr heute früh mit meinem Schutzgeiſte [3]) aufs Lido, auf die Erdzunge, welche die Lagunen ſchließt und ſie vom Meere abſondert. Wir ſtiegen aus und gingen quer über die Zunge. Ich hörte ein ſtarkes Geräuſch; es war das Meer, und ich ſah es bald; es ging hoch gegen das Ufer, indem es ſich zurückzog, es war um Mittagszeit der Ebbe. So habe ich denn auch das Meer mit Augen geſehen und bin auf der ſchönen Tenne, die es weichend zurückläßt, ihm nachgegangen. Da hätte ich mir die Kinder [4]) gewünſcht um der Muſcheln willen; ich habe, ſelbſt kindiſch, ihrer genug aufgeleſen, doch widme ich ſie zu einigem Gebrauch [5]): ich möchte von der Feuchtigkeit des Tintenfiſches, die hier ſo häufig wegfließt, etwas eintrocknen.

Auf dem Lido, nicht weit vom Meer, liegen Engländer begraben und weiterhin Juden, die beiderſeits in geweihtem Boden nicht

---

1) Palazzo Grimani auf der rechten Seite des Canal grande.

2) Ueber dem Haupteingange derſelben.

3) Oben S. 90. A. 2. „Mit Lohnbedienten lebe ich ſehr glücklich," ſchrieb Goethe damals an ſeinen Diener Seidel. — 4) Der Weimarer Freunde, z. B. Herders.

5) Er ſchickte ſie noch von Venedig aus in einer Kiſte mit andern Geſchenken und Büchern nach Weimar.

ruhen ſollten. Ich fand das Grab des edlen Conſul Smith[1]) und ſeiner erſten Frau: ich bin ihm mein Exemplar des Palladio ſchuldig und dankte ihm auf ſeinem ungeweihten Grabe dafür.

Und nicht allein ungeweiht, ſondern halb verſchüttet iſt das Grab. Das Lido iſt immer nur wie eine Düne anzuſehen: der Sand wird dorthin geführt, vom Winde hin und her getrieben, aufgehäuft, überall angedrängt. In weniger Zeit wird man das ziemlich erhöhte Monument kaum wieder finden können.

Das Meer iſt doch ein großer Anblick! Ich will ſehen, in einem Schifferkahn eine Fahrt zu thun; die Gondeln wagen ſich nicht hinaus.

Am Meere habe ich auch verſchiedene Pflanzen gefunden, deren ähnlicher Charakter mir ihre Eigenſchaften näher kennen ließ; ſie ſind alle zugleich maſtig und ſtreng, ſaftig und zäh, und es iſt offenbar, daß das alte Salz des Sandbodens, mehr aber die ſalzige Luft ihnen dieſe Eigenſchaften giebt; ſie ſtrotzen von Säften wie Waſſerpflanzen, ſie ſind fett und zäh wie Bergpflanzen; wenn ihre Blätterenden eine Neigung zu Stacheln haben, wie Diſteln thun, ſind ſie gewaltig ſpitz und ſtark. Ich fand einen ſolchen Buſch Blätter; es ſchien mir unſer unſchuldiger Huflattich, hier aber mit ſcharfen Waffen bewaffnet, und das Blatt wie Leder, ſo auch die Samenkapſeln, die Stiele, Alles maſtig und fett. Ich bringe Samen mit und eingelegte Blätter. Eryngium maritimum.[2])

Der Fiſchmarkt und die unendlichen Seeproducte machen mir viel Vergnügen; ich gehe oft darüber und beleuchte[3]) die unglücklichen aufgehaſchten Meeresbewohner.

Venedig, den 9. October 1786.

Ein köſtlicher Tag, vom Morgen bis in die Nacht! Ich fuhr bis Paleſtrina[4]) gegen Chiozza[5]) über, wo die großen Baue ſind, Murazzi genannt, welche die Republik gegen das Meer aufführen

1) Vgl. oben S. 59.

2) Blauer Meerwurz, botaniſche Bezeichnung des vermuthlich in das Tagebuch eingelegten Blattes.

3) Gebe mir Rechenſchaft von ihnen, vgl. oben S. 21, Z. 19.

4) Eigentlich Peleſtrina. — 5) Chioggia.

läßt. Sie ſind von gehauenen Steinen und ſollen eigentlich die lange Erdzunge, Lido genannt, welche die Lagunen von dem Meere trennt, vor dieſem wilden Elemente ſchützen.

Die Lagunen ſind eine Wirkung der alten Natur. Erſt Ebbe, Fluth und Erde gegen einander arbeitend, dann das allmähliche Sinken des Urgewäſſers waren Urſache, daß am obern Ende des adriatiſchen Meeres ſich eine anſehnliche Sumpfſtrecke befindet, welche, von der Fluth beſucht, von der Ebbe zum Theil verlaſſen wird.

Die Kunſt hat ſich der höchſten Stellen bemächtigt, und ſo liegt Venedig, von hundert Inſeln zuſammen gruppirt und von hunderten umgeben. Zugleich hat man mit unglaublicher Anſtrengung und Koſten tiefe Canäle in den Sumpf gefurcht, damit man auch zur Zeit der Ebbe mit Kriegsſchiffen an die Hauptſtellen gelangen könne. Was Menſchenwitz und -Fleiß vor Alters erſonnen und ausgeführt, muß Klugheit und Fleiß nun erhalten. Das Lido, ein langer Erdſtreif, trennt die Lagunen von dem Meere, welches nur an zwei Orten hereintreten kann, bei dem Caſtell[1]) nämlich und am entgegengeſetzten Ende, bei Chiozza. Die Fluth tritt gewöhnlich des Tages zweimal herein, und die Ebbe bringt das Waſſer zweimal

1) Den damaligen großen Kaſernen, auf der Inſel S. Nicolo del Lido (Volkmann III. 636).

hinaus, immer durch denselben Weg, in denselben Richtungen. Die Fluth bedeckt die innern morastigen Stellen und läßt die erhöhtern, wo nicht trocken, doch sichtbar.

Ganz anders wäre es, wenn das Meer sich neue Wege suchte, die Erdzunge angriffe und nach Willkür hinein und heraus fluthete. Nicht gerechnet, daß die Oertchen auf dem Lido, Palestrina, St. Peter und andere untergehen müßten, so würden auch jene Communicationscanäle ausgefüllt und, indem das Wasser Alles durch einander schlemmte, das Lido zu Inseln, die Inseln, die jetzt dahinter liegen, zu Erdzungen verwandelt werden. Dieses zu verhüten, müssen sie das Lido verwahren, was sie können, damit das Element nicht dasjenige willkürlich angreifen, hinüber und herüber werfen möge, was die Menschen schon in Besitz genommen, dem sie schon zu einem gewissen Zweck Gestalt und Richtung gegeben haben.

Bei außerordentlichen Fällen, wenn das Meer übermäßig wächst, ist es besonders gut, daß es nur an zwei Orten herein darf und das Uebrige geschlossen bleibt; es kann also doch nicht mit der größten Gewalt eindringen und muß sich in einigen Stunden dem Gesetz der Ebbe unterwerfen und seine Wuth mindern.

Uebrigens hat Venedig nichts zu besorgen; die Langsamkeit, mit der das Meer abnimmt, giebt ihr Jahrtausende Zeit, und sie werden schon, den Canälen klug nachhelfend, sich im Besitz zu erhalten suchen.

Wenn sie ihre Stadt nur reinlicher hielten[1]), welches so nothwendig als leicht ist und wirklich auf die Folge von Jahrhunderten von großer Consequenz! Nun ist zwar bei großer Strafe verboten, nichts in die Canäle zu schütten, noch Kehricht hineinzuwerfen; einem schnell einfallenden Regenguß aber ist's nicht untersagt, alles das in die Ecken geschobene Kehricht aufzurühren, in die Canäle zu schleppen, ja, was noch schlimmer ist, in die Abzüge zu führen, die nur zum Abfluß des Wassers bestimmt sind, und sie dergestalt zu verschlemmen, daß die Hauptplätze in Gefahr sind, unter Wasser zu stehen. Selbst einige Abzüge auf dem kleinen Marcusplatze, die, wie auf dem großen, gar klug angelegt sind, habe ich verstopft und voll Wasser gesehen.

1) Oben S. 74.

Wenn ein Tag Regenwetter einfällt, ist ein unleidlicher Koth; Alles flucht und schimpft, man besudelt beim Auf- und Absteigen der Brücken die Mäntel, die Tabarros[1]), womit man sich ja das ganze Jahr schleppt, und da Alles in Schuh und Strümpfen läuft[2]), bespritzt man sich und schilt; denn man hat sich nicht mit gemeinem, sondern beizendem Koth besudelt. Das Wetter wird wieder schön, und kein Mensch denkt an Reinlichkeit. Wie wahr ist es gesagt: „Das Publikum beklagt sich immer, daß es schlecht bedient sei, und weiß es nicht anzufangen, besser bedient zu werden!" Hier, wenn der Souverän wollte, könnte Alles gleich gethan sein.

Heute Abend ging ich auf den Marcusthurm; denn da ich neulich[3]) die Lagunen in ihrer Herrlichkeit, zur Zeit der Fluth, von oben gesehen, wollt' ich sie auch zur Zeit der Ebbe, in ihrer Demuth, schauen, und es ist nothwendig, diese beiden Bilder zu verbinden, wenn man einen richtigen Begriff haben will. Es sieht sonderbar aus, ringsum überall Land erscheinen zu sehen, wo vorher Wasserspiegel war. Die Inseln sind nicht mehr Inseln, nur höher bebaute Flecke eines großen graugrünen Morastes, den schöne Canäle durchschneiden. Der sumpfige Theil ist mit Wasserpflanzen bewachsen, und muß sich auch dadurch nach und nach erheben, obgleich Ebbe und Fluth beständig daran rupfen und wühlen und der Vegetation keine Ruhe lassen.

Ich wende mich mit meiner Erzählung nochmals ans Meer. Dort habe ich heute die Wirthschaft der Seeschnecken, Patellen und Taschenkrebse gesehen und mich herzlich darüber gefreut. Was ist doch ein Lebendiges für ein köstliches, herrliches Ding! Wie abgemessen zu seinem Zustande, wie wahr, wie seiend! Wie viel nützt mir mein Bißchen Studium der Natur, und wie freue ich mich, es fortzusetzen! Doch ich will, da es sich mittheilen läßt, die Freunde nicht mit bloßen Ausrufungen anreizen.

Die dem Meere entgegengebauten Mauerwerke bestehen erst aus einigen steilen Stufen, dann kommt eine sacht ansteigende Fläche, sodann wieder eine Stufe, abermals eine sanft ansteigende Fläche, dann eine steile Mauer mit einem oben überhängenden Kopfe.

1) Lange, rothe oder graue Mäntel.
2) Oben S. 50. — 3) 30. Sept., oben S. 73.

Dieſe Stufen, dieſe Flächen hinan ſteigt nun das fluthende Meer, bis es, in außerordentlichen Fällen, endlich oben an der Mauer und deren Vorſprung zerſchellt.

Dem Meere folgen ſeine Bewohner, kleine eßbare Schnecken, einſchalige Patellen, und was ſonſt noch beweglich iſt, beſonders die Taſchenkrebſe. Kaum aber haben dieſe Thiere an den glatten Mauern Beſitz genommen, ſo zieht ſich ſchon das Meer weichend und ſchwellend, wie es gekommen, wieder zurück. Anfangs weiß das Gewimmel nicht, woran es iſt, und hofft immer, die ſalzige Fluth ſoll wieder kehren; allein ſie bleibt aus, die Sonne ſticht und trocknet ſchnell, und nun geht der Rückzug an. Bei dieſer Gelegenheit ſuchen die Taſchenkrebſe ihren Raub. Wunderlicher und komiſcher kann man nichts ſehen, als die Geberden dieſer aus einem runden Körper und zwei langen Scheren beſtehenden Geſchöpfe; denn die übrigen Spinnenfüße ſind nicht bemerklich. Wie auf ſtelzenartigen Armen ſchreiten ſie einher, und ſobald eine Patelle ſich unter ihrem Schild vom Flecke bewegt, fahren ſie zu, um die Schere in den ſchmalen Raum zwiſchen der Schale und dem Boden zu ſtecken, das Dach umzukehren und die Auſter zu verſchmauſen. Die Patelle zieht ſachte ihren Weg hin, ſaugt ſich aber gleich feſt an den Stein, ſobald ſie die Nähe des Feindes merkt. Dieſer geberdet ſich nun wunderlich um das Dächelchen herum, gar zierlich und affenhaft; aber ihm fehlt die Kraft, den mächtigen Muskel des weichen Thierchens zu überwältigen; er thut auf dieſe Beute Verzicht, eilt auf eine andere wandernde los, und die erſte ſetzt ihren Zug ſachte fort. Ich habe nicht geſehen, daß irgend ein Taſchenkrebs zu ſeinem Zweck gelangt wäre, ob ich gleich den Rückzug dieſes Gewimmels ſtundenlang, wie ſie die beiden Flächen und die dazwiſchen liegenden Stufen hinabſchlichen, beobachtet habe.

Venedig, den 10. October 1786.

Nun endlich kann ich denn auch ſagen, daß ich eine Comödie geſehen habe. Sie ſpielten heut auf dem Theater St. Lukas Le Baruffe Chiozzotte[1]), welches allenfalls zu überſetzen wäre: „Die Rauf- und Schreihändel von Chiozza“. Die Handelnden ſind lauter

1) Vgl. J. L. Klein, Geſchichte des italiäniſchen Drama's III., 1. S. 462.

Seeleute, Einwohner von Chiozza, und ihre Weiber, Schwestern und Töchter. Das gewöhnliche Geschrei dieser Leute, im Guten und Bösen, ihre Händel, Heftigkeit, Gutmüthigkeit, Plattheit, Witz, Humor und ungezwungene Manieren, Alles ist gar brav nachgeahmt. Das Stück ist noch [1]) von Goldoni [2]), und da ich erst gestern in jener Gegend war und mir Stimmen und Betragen der See- und Hafenleute noch im Aug' und Ohr widerschien und widerklang, so machte es [3]) gar große Freude, und ob ich gleich manchen einzelnen Bezug nicht verstand, so konnte ich doch dem Ganzen recht gut folgen. Der Plan des Stücks ist folgender. Die Einwohnerinnen von Chiozza sitzen auf der Rhede vor ihren Häusern, spinnen, stricken, nähen, klippeln, wie gewöhnlich; ein junger Mensch geht vorüber und grüßt eine freundlicher als die übrigen; sogleich fängt das Sticheln an; dies hält nicht Maß, es schärft sich und wächst bis zum Hohne, steigert sich zu Vorwürfen, eine Unart überbietet die andere; eine heftige Nachbarin platzt mit der Wahrheit heraus, und nun ist Schelten, Schimpfen, Schreien auf einmal losgebunden; es fehlt nicht an entschiedenen Beleidigungen, so daß die Gerichtspersonen sich einzumischen genöthigt sind.

Im zweiten Akt befindet man sich in der Gerichtsstube; der Actuarius an der Stelle des abwesenden Podestà, der, als Nobile, nicht auf dem Theater hätte erscheinen dürfen, der Actuarius also läßt die Frauen einzeln vorfordern; dieses wird dadurch bedenklich, daß er selbst in die erste Liebhaberin verliebt ist und, sehr glücklich, sie allein zu sprechen, anstatt sie zu verhören, ihr eine Liebeserklärung thut. Eine Andere, die in den Actuarius verliebt ist, stürzt eifersüchtig herein, der aufgeregte Liebhaber der Ersten gleichfalls, die Uebrigen folgen, neue Vorwürfe häufen sich, und nun ist der Teufel in der Gerichtsstube los wie vorher auf dem Hafenplatz.

Im dritten Akt steigert sich der Scherz, und das Ganze endet mit einer eiligen, nothdürftigen Auflösung. Der glücklichste Ge-

1) Während sonst Gozzi fast überall herrschte, vgl. oben S. 85. A. 3. Noch am 21. Jan. 1796 wurde das Stück in Venedig gespielt.

2) Carlo Goldoni, geb. 1707, gest. 1793, einer der fruchtbarsten Comödiendichter, der von 1746—1761 die italiänische Bühne vollkommen beherrschte, die alte Improvisir-Comödie abschaffte und durch eine kunstgemäßere, nach dem Vorbilde Molières bearbeitete zu ersetzen suchte.

3) „Mir" einzuschalten, wie Düntzer thut, ist nicht unbedingt nöthig.

danke jedoch ist in einem Charakter ausgedrückt, der sich folgendermaßen darstellt.

Ein alter Schiffer, dessen Gliedmaßen, besonders aber die Sprachorgane, durch eine von Jugend auf geführte harte Lebensart stockend geworden, tritt auf als Gegensatz des beweglichen, schwätzenden, schreiseligen Volkes; er nimmt immer erst einen Anlauf durch Bewegung der Lippen und Nachhelfen der Hände und Arme, bis er denn endlich, was er gedacht, herausstößt. Weil ihm dieses aber nur in kurzen Sätzen gelingt, so hat er sich einen lakonischen Ernst angewöhnt, dergestalt, daß Alles, was er sagt, sprichwörtlich oder sententios klingt, wodurch denn das übrige wilde, leidenschaftliche Handeln gar schön ins Gleichgewicht gesetzt wird.

Aber auch so eine Lust habe ich noch nie erlebt, als das Volk laut werden ließ, sich und die Seinigen so natürlich vorstellen zu sehen. Ein Gelächter und Gejauchze von Anfang bis zu Ende. Ich muß aber auch gestehen, daß die Schauspieler es vortrefflich machten. Sie hatten sich nach Anlage der Charaktere in die verschiedenen Stimmen getheilt, welche unter dem Volk gewöhnlich vorkommen. Die erste Actrice [1]) war allerliebst, viel besser als neulich [2]) in Heldentracht und Leidenschaft. Die Frauen überhaupt, besonders aber diese, ahmten Stimme, Geberden und Wesen des Volks aufs Anmuthigste nach. Großes Lob verdient der Verfasser, der aus nichts den angenehmsten Zeitvertreib gebildet hat. Das kann man aber auch nur unmittelbar seinem eigenen lebenslustigen Volk. Es ist durchaus mit einer geübten Hand geschrieben.

Von der Truppe Sacchi [3]), für welche Gozzi arbeitete, und die übrigens zerstreut ist, habe ich die Smeraldina gesehen, eine kleine, dicke Figur, voller Leben, Gewandtheit und guten Humors. Mit ihr sah ich den Brighella, einen hagern, wohlgebauten, besonders

1) Vielleicht noch die Madonna Bresciani, für welche Goldoni 1760 das Stück geschrieben hatte? oder die Signora Ricci?

2) Etwa oben S. 87. bei der Elettra? Dann müßte aber dieselbe Truppe auf verschiedenen Theatern gespielt haben.

3) Antonio Sacchi geb. in Wien 1708, zeichnete sich noch jung in Italien als Tänzer und Schauspieler, besonders in der Rolle des Truffaldino aus, verbreitete den Ruhm italiänischer Schauspielkunst im Auslande (Lissabon und Moskau) und galt nach seiner Rückkehr Jahrzehnte lang als der berufenste Darsteller der Stegreifcomödie. Selbst sein Gegner Goldoni wußte ihn zu schätzen.

in Mienen- und Händespiel trefflichen Schauspieler.[1]) Diese Masken, die wir fast nur als Mumien kennen, da sie für uns weder Leben noch Bedeutung haben, thun hier gar zu wohl, als Geschöpfe dieser Landschaft. Die ausgezeichneten Alter, Charaktere und Stände haben sich in wunderlichen Kleidern verkörpert, und wenn man selbst den größten Theil des Jahrs mit der Maske herumläuft, so findet man nichts natürlicher, als daß da droben auch schwarze Gesichter erscheinen.

Venedig, den 11. October 1786.

Und weil die Einsamkeit in einer so großen Menschenmasse denn doch zuletzt nicht recht möglich sein will, so bin ich mit einem alten Franzosen zusammengekommen, der kein Italiänisch kann, sich wie verrathen und verkauft fühlt und mit allen Empfehlungsschreiben doch nicht recht weiß, woran er ist. Ein Mann von Stande, sehr guter Lebensart, der aber nicht aus sich heraus kann; er mag stark in den Fünfzigen sein und hat zu Hause einen siebenjährigen Knaben, von dem er bänglich Nachrichten erwartet. Ich habe ihm einige Gefälligkeiten erzeigt; er reist durch Italien bequem, aber geschwind, um es doch einmal gesehen zu haben, und mag sich gern im Vorbeigehn so viel wie möglich unterrichten; ich gebe ihm Auskunft über Manches. Als ich mit ihm von Venedig sprach, fragte er mich, wie lange ich hier sei, und als er hörte, nur vierzehn Tage und zum ersten Mal, versetzte er: Il paraît que vous n'avez pas perdu votre tems.[2]) Das ist das erste Testimonium meines Wohlverhaltens, das ich aufweisen kann. Er ist nun acht Tage hier und geht morgen fort. Es war mir köstlich, einen recht eingefleischten Versailler[3]) in der Fremde zu sehen. Der reist nun auch! und ich betrachtete mit Erstaunen, wie man reisen kann, ohne etwas außer sich gewahr zu werden; und er ist in seiner Art ein recht gebildeter, wackerer, ordentlicher Mann.

---

1) Ueber die Masken oben S. 82.
2) „Sie haben, wie es scheint, Ihre Zeit nicht verloren."
3) Der nur sein Land und seine Stadt als schön anerkennt.

Venedig, den 12. October 1786.

Gestern gaben sie zu St. Lukas ein neues Stück: L'Inglicismo in Italia.[1]) Da viele Engländer in Italien leben, so ist es natürlich, daß ihre Sitten bemerkt werden, und ich dachte hier zu erfahren, wie die Italiäner diese reichen und ihnen so willkommenen Gäste betrachten; aber es war ganz und gar nichts. Einige glückliche Narrenscenen, wie immer, das Uebrige aber zu schwer und ernstlich gemeint, und denn doch keine Spur von englischem Sinn; die gewöhnlichen italiänischen sittlichen Gemeinsprüche, und auch nur auf das Gemeinste gerichtet.

Auch gefiel es nicht und war auf dem Punkt, ausgepfiffen zu werden; die Schauspieler fühlten sich nicht in ihrem Elemente, nicht auf dem Platze von Chiozza. Da dies das letzte Stück ist, was ich hier sehe, so scheint es, mein Enthusiasmus für jene Nationalrepräsentation sollte noch durch diese Folie erhöht werden.

Nachdem ich zum Schluß mein Tagebuch durchgegangen, kleine Schreibtafelbemerkungen eingeschaltet, so sollen die Acten inrotulirt[2]) und den Freunden zum Urtheilsspruch zugeschickt werden. Schon jetzt finde ich Manches in diesen Blättern, das ich näher bestimmen, erweitern und verbessern könnte; es mag stehen als Denkmal des ersten Eindrucks, der, wenn er auch nicht immer wahr wäre, uns doch köstlich und werth bleibt. Könnte ich nur den Freunden einen Hauch dieser leichtern Existenz hinübersenden! Ja wohl ist dem Italiäner das Ultra-montane[3]) eine dunkle Vorstellung; auch mir kommt das Jenseits der Alpen nun düster vor, doch winken freundliche Gestalten immer aus dem Nebel. Nur das Klima würde mich reizen, diese Gegenden jenen vorzuziehen; denn Geburt und Gewohnheit sind mächtige Fesseln. Ich möchte hier nicht leben, wie überall an keinem Orte, wo ich unbeschäftigt wäre; jetzt macht mir das Neue unendlich viel zu schaffen. Die Baukunst steigt wie ein alter Geist aus dem Grabe hervor, sie heißt mich ihre Lehren wie

---

1) Das Stück selbst habe ich nicht auffinden können; die Beliebtheit englischer Stoffe geht z. B. aus den Titeln folgender Stücke hervor: La contaddina inglese; Worton e Nelson; Ginevra di Scozia; Edoardo ed Alchima; L'Inglese.

2) Verzeichnet und zusammengeheftet.

3) „Jenseits der Berge."

die Regeln einer ausgestorbenen Sprache studiren, nicht um sie auszuüben oder mich in ihr lebendig zu erfreuen, sondern nur um die ehrwürdige, für ewig abgeschiedene Existenz der vergangenen Zeitalter in einem stillen Gemüthe zu verehren. Da Palladio Alles auf Vitruv bezieht, so habe ich mir auch die Ausgabe des Galiani[1]) angeschafft; allein dieser Foliante lastet in meinem Gepäck wie das Studium desselben auf meinem Gehirn. Palladio hat mir durch seine Worte und Werke, durch seine Art und Weise des Denkens und Schaffens den Vitruv schon näher gebracht und verdolmetscht, besser als die italiänische Uebersetzung thun kann. Vitruv liest sich nicht so leicht; das Buch ist an sich schon düster geschrieben und fordert ein critisches Studium. Demungeachtet lese ich es flüchtig durch, und es bleibt mir mancher würdige Eindruck. Besser zu sagen: ich lese es wie ein Brevier, mehr aus Andacht als zur Belehrung. Schon bricht die Nacht zeitiger ein und giebt Raum zum Lesen und Schreiben.

Gott sei Dank, wie mir Alles wieder lieb wird, was mir von Jugend auf werth war! Wie glücklich befinde ich mich, daß ich den alten Schriftstellern wieder näher zu treten wage! Denn jetzt darf ich es sagen, darf meine Krankheit und Thorheit bekennen. Schon einige Jahre her durft' ich keinen lateinischen Autor ansehen, nichts betrachten, was mir ein Bild Italiens erneute; geschah es zufällig, so erduldete ich die entsetzlichsten Schmerzen. Herder spottete oft über mich, daß ich all mein Latein aus dem Spinoza[2]) lerne; denn er hatte bemerkt, daß dies das einzige lateinische Buch war, das ich las; er wußte aber nicht, wie sehr ich mich vor den Alten hüten mußte, wie ich mich in jene abstrusen Allgemeinheiten nur ängstlich flüchtete. Noch zuletzt hat mich die Wieland'sche Uebersetzung der Satiren[3]) höchst unglücklich gemacht; ich hatte kaum zwei gelesen, so war ich schon verrückt. Hätte ich nicht den Entschluß gefaßt, den ich jetzt ausführe, so wär' ich rein zu Grunde gegangen; zu einer

---

1) Ausgabe mit italiänischer Uebersetzung Neapel 1758 ff. — Ueber Vitruv oben S. 60.

2) Goethe's Studium des Spinoza beginnt schon mit dem Jahre 1774; in Weimar las er die Werke Spinoza's lateinisch mit Frau von Stein.

3) Natürlich des Horaz; gemeint ist die Ausgabe 1786, deren Vorrede 1. Mai datirt ist. Goethe las sie, wie er später an Wieland schrieb, in Rom.

ſolchen Reiſe war die Begierde, dieſe Gegenſtände mit Augen zu ſehen, in meinem Gemüth geſtiegen. Die hiſtoriſche Kenntniß fördert mich nicht; die Dinge ſtanden nur eine Hand breit von mir ab, aber durch eine undurchdringliche Mauer geſchieden. Es iſt mir wirklich auch jetzt nicht etwa zu Muthe, als wenn ich die Sachen zum erſten Mal ſähe, ſondern als ob ich ſie wiederſähe. Ich bin nur kurze Zeit in Venedig und habe mir die hieſige Exiſtenz genugſam zugeeignet und weiß, daß ich, wenn auch einen unvollſtändigen, doch einen ganz klaren und wahren Begriff mit wegnehme.

Venedig, den 14. October 1786, zwei Stunden in der Nacht.[1])

In den letzten Augenblicken meines Hierſeins; denn es geht ſogleich mit dem Courierſchiffe nach Ferrara. Ich verlaſſe Venedig gern; denn um mit Vergnügen und Nutzen zu bleiben, müßte ich andere Schritte thun, die außer meinem Plan liegen; auch verläßt Jedermann nun dieſe Stadt und ſucht ſeine Gärten und Beſitzungen auf dem feſten Lande. Ich habe indeß gut aufgeladen und trag das reiche, ſonderbare, einzige Bild mit mir fort.

---

1) 8½ Uhr, nach oben S. 48.

Ferrara bis Rom.

Den 16. October 1786 früh, auf dem Schiffe.

Eine Reisegesellschaft, Männer und Frauen, ganz leidliche und natürliche Menschen, liegen noch alle schlafend in der Kajüte. Ich aber, in meinen Mantel gehüllt, blieb auf dem Verdeck die beiden Nächte. Nur gegen Morgen ward es kühl. Ich bin nun in den fünfundvierzigsten Grad wirklich eingetreten und wiederhole mein altes Lied: dem Landesbewohner wollt' ich Alles lassen, wenn ich nur wie Dido [1]) so viel Klima mit Riemen umspannen könnte, um unsere Wohnungen damit einzufassen. Es ist denn doch ein ander Sein! Die Fahrt bei herrlichem Wetter war sehr angenehm, die Aus- und Ansichten einfach, aber anmuthig. Der Po, ein freundlicher Fluß, zieht hier durch große Plainen [2]); man sieht nur seine bebuschten und bewaldeten Ufer, keine Fernen. Hier wie an der Etsch sah ich alberne Wasserbaue, die kindisch und schädlich sind wie die an der Saale.

1) Die sagenhafte Königin von Carthago, verlangte für die Ihrigen so viel Land, als man mit einer Ochsenhaut umspannen konnte, ließ, als ihr dies zugestanden war, aus der Haut schmale Riemen schneiden und erwarb nun durch Umspannung mit denselben ein großes Stück Land. — 2) Ebenen.

Ferrara, den 16. October 1786, Nachts.

Seit früh sieben Uhr deutschen Zeigers [1]) hier angelangt, bereite ich mich, morgen wieder wegzugehen. Zum ersten Mal überfällt mich eine Art von Unlust in dieser großen und schönen, flachgelegenen, entvölkerten Stadt. [2]) Dieselben Straßen belebte sonst ein glänzender Hof; hier wohnte Ariost [3]) unzufrieden, Tasso [4]) unglücklich, und wir glauben uns zu erbauen, wenn wir diese Stätte besuchen. Ariosts Grabmal [5]) enthält viel Marmor, schlecht ausgetheilt. Statt Tasso's Gefängniß zeigen sie einen Holzstall oder Kohlengewölbe [6]), wo er gewiß nicht aufbewahrt worden ist. Auch weiß im Hause kaum Jemand mehr, was man will. Endlich besinnen sie sich um des Trinkgeldes willen. Es kommt mir vor wie Doctor Luthers Tintenklecks [7]), den der Castellan von Zeit zu Zeit wieder auffrischt. Die meisten Reisenden haben doch etwas Handwerksburschenartiges und sehen sich gern nach solchen Wahrzeichen um. Ich war ganz mürrisch geworden, so daß ich an einem schönen academischen Institut [8]), welches ein aus Ferrara gebürtiger Cardinal gestiftet und bereichert [9]), wenig Theil nahm; doch erquickten mich einige alte Denkmale im Hofe.

Sodann erheiterte mich der gute Einfall eines Malers. Johannes der Täufer vor Herodes und Herodias. Der Prophet in seinem gewöhnlichen Wüstencostüme deutet heftig auf die Dame. Sie sieht ganz gelassen den neben ihr sitzenden Fürsten und der Fürst still und klug den Enthusiasten an. Vor dem Könige steht ein Hund, weiß, mittelgroß, unter dem Rock der Herodias hingegen kommt ein kleiner Bologneser hervor, welche beide den Propheten anbellen. Mich dünkt, das ist recht glücklich gedacht.

---

1) 12 Uhr nach italiänischem, oben S. 48.

2) „Sie hat nur einige tausend Einwohner." Volkmann III., 741.

3) Lod. Ariosto 1474—1533, der berühmte Dichter des „Rasenden Roland." Seit 1517 lebte er in Ferrara, unzufrieden mit dem Hofdienst überhaupt und der manchmal hervortretenden Kargheit des Herzogs.

4) Vgl. die Anmerkungen zu Goethe's gleichnamigem Schauspiel.

5) Damals in der Augustinerkirche, errichtet 1612.

6) Im Hospital St. Anna, wie Volkmann berichtet.

7) Im Lutherzimmer auf der Wartburg bei Eisenach.

8) Studio publico in dem ehemaligen Palast del Paradiso.

9) Vielleicht eine Verwechselung; das Haus war einem Cardinal von der Gemeinde abgekauft worden, 1586, vgl. Borsetti, Hist. Ferr. Gymn. I, 217 ff.

Cento, den 17. October 1786, Abends.

In einer bessern Stimmung als gestern schreibe ich aus Guercins[1]) Vaterstadt. Es ist aber auch ein ganz anderer Zustand. Ein freundliches, wohlgebautes Städtchen von ungefähr fünftausend[2]) Einwohnern, nahrhaft, lebendig, reinlich, in einer unübersehlich bebauten Plaine. Ich bestieg nach meiner Gewohnheit sogleich den Thurm[3]). Ein Meer von Pappelspitzen, zwischen denen man in der Nähe kleine Bauerhöfchen erblickt, jedes mit seinem eigenen Feld umgeben. Köstlicher Boden, ein mildes Klima. Es war ein Herbstabend, wie wir unserm Sommer selten einen verdanken. Der Himmel, den ganzen Tag bedeckt, heiterte sich auf, die Wolken warfen sich nord- und südwärts an die Gebirge, und ich hoffe einen schönen morgenden Tag.

Hier sah ich die Apenninen, denen ich mich nähere, zum ersten Mal. Der Winter dauert hier nur December und Januar; ein regnichter April, übrigens nach Beschaffenheit der Jahreszeit gut Wetter. Nie anhaltenden Regen; doch war dieser September besser und wärmer als ihr August. Die Apenninen begrüßte ich freundlich in Süden; denn ich habe der Flächen bald genug. Morgen schreibe ich dort an ihrem Fuße.

Guercin liebte seine Vaterstadt, wie überhaupt die Italiäner diesen Localpatriotismus im höchsten Sinne hegen und pflegen, aus welchem schönen Gefühl so viel köstliche Anstalten, ja die Menge Ortsheilige entsprungen sind. Unter jenes Meisters Leitung entstand nun hier eine Maleracademie.[4]) Er hinterließ mehrere Bilder, an denen sich noch der Bürger freut, die es aber auch werth sind. Guercin ist ein heiliger Name und im Munde der Kinder wie der Alten.

Sehr lieb war mir das Bild, den auferstandenen Christus vorstellend, der seiner Mutter erscheint.[5]) Vor ihm knieend, blickt sie auf ihn mit unbeschreiblicher Innigkeit. Ihre Linke berührt seinen Leib, gleich unter der unseligen Wunde, die das ganze Bild verdirbt. Er hat seine linke Hand um ihren Hals gelegt und biegt sich, um sie bequemer anzusehen, ein Wenig mit dem Körper zurück. Dieses

---

1) Guercino da Cento, eig. Joh. Franc. Barbieri, berühmter Maler, geb. 1590 in Cento, gest. 1666 in Bologna.

2) „Viertausend" sagt Volkmann III, 538. — 3) Vgl. oben S. 7. 73. 99.

4) Gestiftet 1616. — 5) In der Kirche del Nome di Dio.

giebt der Figur etwas, ich will nicht sagen Gezwungenes, aber doch Fremdes. Demungeachtet bleibt sie unendlich angenehm. Der stilltraurige Blick, mit dem er sie ansieht, ist einzig, als wenn ihm die Erinnerung seiner und ihrer Leiden, durch die Auferstehung nicht gleich geheilt, vor der edlen Seele schwebte. Strange[1]) hat das Bild gestochen; ich wünschte, daß meine Freunde wenigstens diese Copie sähen.

Darauf gewann eine Madonna meine Neigung.[2]) Das Kind verlangt nach der Brust, sie zaudert schamhaft, den Busen zu entblößen. Natürlich, edel, köstlich und schön.

Ferner eine Maria[3]), die dem vor ihr stehenden und nach den Zuschauern gerichteten Kinde den Arm führt, daß es mit aufgehobenen Fingern den Segen austheile. Ein im Sinn der katholischen Mythologie sehr glücklicher und oft wiederholter Gedanke.

Guercin ist ein innerlich braver, männlich gesunder Maler, ohne Rohheit. Vielmehr haben seine Sachen eine zarte moralische Grazie, eine ruhige Freiheit und Großheit, dabei etwas Eigenes, daß man seine Werke, wenn man einmal das Auge darauf gebildet hat, nicht verkennen wird. Die Leichtigkeit, Reinlichkeit und Vollendung seines Pinsels setzt in Erstaunen. Er bedient sich besonders schöner, ins Braunrothe gebrochener Farben zu seinen Gewändern; diese harmoniren gar gut mit dem Blauen, das er auch gerne anbringt.

Die Gegenstände der übrigen Bilder sind mehr oder weniger unglücklich. Der gute Künstler hat sich gemartert und doch Erfindung und Pinsel, Geist und Hand verschwendet und verloren. Mir ist aber sehr lieb und werth, daß ich auch diesen schönen Kunstkreis gesehen habe, obgleich ein solches Vorüberrennen wenig Genuß und Belehrung gewährt.

Bologna, den 18. October 1786, Nachts.

Heute früh vor Tage fuhr ich von Cento weg und gelangte bald genug hierher. Ein flinker und wohl unterrichteter Lohnbediente, sobald er vernahm, daß ich nicht lange zu verweilen gedächte, jagte mich durch alle Straßen, durch so viele Paläste und

---

1) Robert St., englischer Kupferstecher, geb. 1723, gest 1792, der gerade damals nach jahrelanger Zurücksetzung allgemeinsten Ruhm genoß. Der genannte Kupferstich aus dem Jahre 1773. — 2) Nach Volkmann im ehemaligen Jesuitencollegium.
3) Nach Volkmann bei den Capuzinern außer der Stadt.

Kirchen, daß ich kaum in meinem Volkmann[1]) anzeichnen konnte, wo ich geweſen war, und wer weiß, ob ich mich künftig bei dieſen Merkzeichen aller der Sachen erinnere. Nun gedenke ich aber ein paar lichter Punkte, an denen ich wahrhafte Beruhigung gefühlt.

Zuerſt alſo die Cäcilia von Raphael![2]) Es iſt, was ich zum Voraus wußte, nun aber mit Augen ſah: er hat eben immer gemacht, was Andere zu machen wünſchten, und ich möchte jetzt nichts darüber ſagen, als daß es von ihm iſt. Fünf Heilige[3]) neben einander, die uns alle nichts angehen, deren Exiſtenz aber ſo vollkommen daſteht, daß man dem Bilde eine Dauer für die Ewigkeit wünſcht, wenn man gleich zufrieden iſt, ſelbſt aufgelöſt zu werden. Um ihn aber recht zu erkennen, ihn recht zu ſchätzen und ihn wieder auch nicht ganz als einen Gott zu preiſen, der wie Melchiſedek ohne Vater und ohne Mutter[4]) erſchienen wäre, muß man ſeine Vorgänger, ſeine Meiſter anſehen. Dieſe haben auf dem feſten Boden der Wahrheit Grund gefaßt, ſie haben die breiten Fundamente emſig, ja ängſtlich gelegt und mit einander wetteifernd die Pyramide ſtufenweis in die Höhe gebaut, bis er zuletzt, von allen dieſen Vortheilen unterſtützt, von dem himmliſchen Genius erleuchtet, den letzten Stein des Gipfels aufſetzte, über und neben dem kein Anderer ſtehen kann.

Das hiſtoriſche Intereſſe wird beſonders rege, wenn man die Werke der ältern Meiſter betrachtet. Franceſco Francia[5]) iſt ein gar reſpectabler Künſtler, Peter von Perugia[6]) ein ſo braver Mann, daß man ſagen möchte: eine ehrliche deutſche Haut. Hätte doch das Glück Albrecht Dürern[7]) tiefer nach Italien geführt!

---

1) Ueber Bologna a. a. O. I., 426—507.

2) Jetzt in der Accademia delle belle arti.

3) Cäcilia und Maria Magdalena; Auguſtin, Johannes, Paulus.

4) Anſpielung auf den Hebräerbrief 7, 3.

5) Francesco Francia, eigentlich Fr. Raibolini aus Bologna (cc 1450—1535), Goldſchmied, Stempelſchneider, ſpäter Maler von ſehr bedeutendem Ruf. In Bologna von ihm u. A. ein heiliger Sebaſtian und Fresken in der Kirche S. Giacomo Maggiore.

6) Peter Perugia eigentlich Vannucci, der Meiſter Raphaels. In Bologna nur ein Bild von ihm: die Madonna mit dem Kinde in der himmliſchen Glorie.

7) Dürer geb. 11. März 1455, geſt. 6. April 1528. Er war zweimal in Italien (1494 und 1505—7), aber beide Male nur in Venedig, das zweite Mal auch in Bologna und Ferrara; in den Niederlanden 1519—21. Dürers Briefe und Tage-

In München habe ich ein paar Stücke von ihm gesehen von unglaublicher Großheit. Der arme Mann, wie er sich in Venedig verrechnet und mit den Pfaffen einen Accord macht, bei dem er Wochen und Monate verliert! Wie er auf seiner niederländischen Reise gegen seine herrlichen Kunstwerke, womit er sein Glück zu machen hoffte, Papageien eintauscht und, um das Trinkgeld zu sparen, die Domestiken porträtirt, die ihm einen Teller Früchte bringen! Mir ist so ein armer Narr von Künstler unendlich rührend, weil es im Grunde auch mein Schicksal ist, nur daß ich mir ein klein Wenig besser zu helfen weiß.

Gegen Abend rettete ich mich endlich aus dieser alten, ehrwürdigen, gelehrten Stadt, aus der Volksmenge, die in den gewölbten Lauben, welche man fast durch alle Straßen verbreitet sieht, geschützt vor Sonne und Witterung, hin- und herwandeln, gaffen, kaufen und ihre Geschäfte treiben kann. Ich bestieg den Thurm [1]) und ergötzte mich an der freien Luft. Die Aussicht ist herrlich. Im Norden sieht man die Paduanischen Berge, sodann die Schweizer-, Tiroler-, Friauler-Alpen, genug, die ganze nördliche Kette, diesmal im Nebel. Gegen Westen ein unbegrenzter Horizont, aus dem nur

bücher über diese Reisen, die für das Folgende als Quelle gedient haben, waren Goethe aus Murrs Journal für Kunstgeschichte, Band VII und X, Nürnberg 1779 und 1781 bekannt.

1) Wahrscheinlich Torre Asinelli, der aber auch zu den „hängenden Thürmen" gehört.

die Thürme von Modena herausragen. Gegen Osten eine gleiche Ebene bis ans adriatische Meer, welches man bei Sonnenaufgang gewahr wird. Gegen Süden die Vorhügel der Apenninen, bis an ihre Gipfel bepflanzt, bewachsen, mit Kirchen, Palästen, Gartenhäusern besetzt, wie die Vicentinischen Hügel. Es war ein ganz reiner Himmel, kein Wölkchen, nur am Horizont eine Art Höherauch. Der Thürmer versicherte, daß nunmehr seit sechs Jahren dieser Nebel nicht aus der Ferne komme.[1]) Sonst habe er durch das Sehrohr die Berge von Vicenza mit ihren Häusern und Capellen gar wohl entdecken können, jetzt, bei den hellsten Tagen, nur selten. Und dieser Nebel lege sich denn vorzüglich an die nördliche Kette und mache unser liebes Vaterland zum wahren Cimmerien Der Mann ließ mich auch die gesunde Lage und Luft der Stadt daran bemerken, daß ihre Dächer wie neu aussehen und kein Ziegel durch Feuchtigkeit und Moos angegriffen sei. Man muß gestehen, die Dächer sind alle rein und schön, aber die Güte der Ziegeln mag auch etwas dazu beitragen; wenigstens in alten Zeiten hat man solche in diesen Gegenden kostbar gebrannt.

Der hängende Thurm[2]) ist ein abscheulicher Anblick und doch höchst wahrscheinlich, daß er mit Fleiß so gebaut worden. Ich erkläre mir diese Thorheit folgendermaßen. In den Zeiten der städtischen Unruhen ward jedes große Gebäude zur Festung, aus der jede mächtige Familie einen Thurm erhob. Nach und nach wurde dies zu einer Lust- und Ehrensache, Jeder wollte auch mit einem Thurm prangen, und als zuletzt die geraden Thürme gar zu alltäglich waren, so baute man einen schiefen. Auch haben Architect und Besitzer ihren Zweck erreicht; man sieht an den vielen geraden, schlanken Thürmen hin und sucht den krummen. Ich war nachher oben auf demselben. Die Backsteinschichten liegen horizontal. Mit gutem, bindenden Kitt und eisernen Ankern kann man schon tolles Zeug machen.

Bologna, den 19. October 1786, Abends.

Meinen Tag habe ich bestmöglichst angewendet, um zu sehen und wiederzusehen; aber es geht mit der Kunst wie mit dem Leben: je weiter man hineinkommt, je breiter wird sie. An diesem Himmel

1) In der Bedeutung: nicht aus der Fernsicht verschwinden.
2) Torre Garisenda.

treten wieder neue Geſtirne hervor, die ich nicht berechnen kann und die mich irre machen: die Carracci[1]), Guido[2]), Dominichin[3]), in einer ſpätern, glücklichern Kunſtzeit entſprungen; ſie aber wahrhaft zu genießen, gehört Wiſſen und Urtheil, welches mir abgeht und nur nach und nach erworben werden kann. Ein großes Hinderniß der reinen Betrachtung und der unmittelbaren Einſicht ſind die meiſt unſinnigen Gegenſtände der Bilder, über die man toll wird, indem man ſie verehren und lieben möchte.

Es iſt, als da ſich die Kinder Gottes mit den Töchtern der Menſchen vermählten[4]); daraus entſtanden mancherlei Ungeheuer. Indem der himmliſche Sinn des Guido, ſein Pinſel, der nur das Vollkommenſte, was geſchaut werden kann, hätte malen ſollen, Dich anzieht, ſo möchteſt Du gleich die Augen von den abſcheulich dummen, mit keinen Scheltworten der Welt genug zu erniedrigenden Gegenſtänden wegkehren, und ſo geht es durchaus; man iſt immer auf der Anatomie, dem Rabenſteine[5]), dem Schindanger[6]), immer Leiden des Helden, niemals Handlung, nie ein gegenwärtig Intereſſe, immer etwas phantaſtiſch von außen Erwartetes. Entweder Miſſethäter oder Verzückte, Verbrecher oder Narren, wo denn der Maler, um ſich zu retten, einen nackten Kerl, eine hübſche Zuſchauerin herbeiſchleppt, allenfalls ſeine geiſtlichen Helden als Gliedermänner tractirt und ihnen recht ſchöne Faltenmäntel überwirft. Da iſt nichts, was einen menſchlichen Begriff gäbe! Unter zehn Sujets nicht eins, das man hätte malen ſollen, und das eine hat der Künſtler nicht von der rechten Seite nehmen dürfen.

Das große Bild von Guido in der Kirche der Mendicanti[7]) iſt

1) Carracci, eine zahlreiche Künſtlerfamilie, beſonders Lodovico, geb. zu Bologna 1555, geſt. daſelbſt 1619 und Annibale geb. zu Bologna 1560, geſt. in Rom 1609.

2) Guido Reni, geb. zu Bologna 1575, geſt. daſelbſt 1642. Er war Schüler der Carracci. Außer den von Goethe erwähnten Bildern befinden ſich noch ſehr viele G. R.'s in Bologna: Hiob auf dem Throne, Simſon und die Philiſter, der gekreuzigte Chriſtus u. ſ. w.

3) Domenico Zampieri, genannt Domenichino, geb. 1582 in Bologna, geſt. 1641 in Neapel.

4) Anſpielung auf die bekannte Erzählung 1. Moſ. 6, 2—4. Dort entſtehen freilich aus dieſer Vermählung Helden und berühmte Leute.

5) Richtſtätte für Menſchen. — 6) Schlachtplatz für krankes Vieh.

7) Mendicanti di dentro. Die Kirche enthält nach Volkmann I., 456—460 noch Bilder von Tiarini, Bertuſio, Cavedone. Das große Bild von Guido (jetzt

Alles, was man malen, aber auch Alles, was man Unsinniges bestellen und dem Künstler zumuthen kann. Es ist ein Votivbild. Ich glaube, der ganze Senat hat es gelobt und auch erfunden. Die beiden Engel, die werth wären, eine Psyche in ihrem Unglück zu trösten, müssen hier[1]) — Der heilige Proculus[2]), eine schöne Figur; aber dann die Andern, Bischöfe und Pfaffen! Unten sind himmlische Kinder, die mit Attributen spielen. Der Maler, dem das Messer an der Kehle saß, suchte sich zu helfen, wie er konnte, er mühte sich ab, nur um zu zeigen, daß nicht er der Barbar sei. Zwei nackte Figuren von Guido, ein Johannes in der Wüste, ein Sebastian, wie köstlich gemalt! Und was sagen sie? Der Eine sperrt das Maul auf, und der Andere krümmt sich.

Betrachte ich in diesem Unmuth die Geschichte, so möchte ich sagen: „Der Glaube hat die Künste wieder hervorgehoben, der Aberglaube hingegen ist Herr über sie geworden und hat sie abermals zu Grunde gerichtet."

Nach Tische etwas milder und weniger anmaßlich gestimmt, als heute früh, bemerkte ich Folgendes in meine Schreibtafel: Im Palast Tanari ist ein berühmtes Bild von Guido, die säugende Maria vorstellend, über Lebensgröße, der Kopf, als wenn ihn ein Gott gemalt hätte; unbeschreiblich ist der Ausdruck, mit welchem sie auf den säugenden Knaben herunterſieht. Mir scheint es eine stille, tiefe Duldung, nicht als wenn sie ein Kind der Liebe und Freude, sondern ein untergeschobenes himmlisches Wechselkind nur so an sich zehren ließe, weil es nun einmal nicht anders ist und sie in tiefster Demuth gar nicht begreift, wie sie dazu kommt. Der übrige Raum ist durch ein ungeheures Gewand ausgefüllt, welches die Kenner höchlich preisen; ich wußte nicht recht, was ich daraus machen sollte. Auch sind die Farben dunkler geworden; das Zimmer und der Tag waren nicht die hellsten.

---

in der Accademia, oben S. 111), die Madonna della pietà, stellt die Madonna dar, die den todten Christus beklagt und von den Heiligen Petronius, Carl Borromäus, Dominicus, Franciscus und Proculus verehrt wird.

1) Die Ergänzung ist leicht: sie sollte den Gegensatz der poetischen heidnischen Vorstellung und der christlichen Mythe, welche Goethe damals unpoetisch dünkte zum Ausdruck bringen. Auch Volkmann hat eine ähnliche Betrachtung I., 470.

2) Die Ausgaben haben Proclus. Proculus war ein bolognesischer Heiliger, Volkmann S. 474.

Unerachtet der Verwirrung, in der ich mich befinde, fühle ich doch schon, daß Uebung, Bekanntschaft und Neigung mir schon in diesen Irrgärten zu Hilfe kommen. So sprach mich eine Beschneidung von Guercin[1]) mächtig an, weil ich den Mann schon kenne und liebe.[2]) Ich verzieh den unleidlichen Gegenstand und freute mich an der Ausführung. Gemalt, was man sich denken kann, Alles daran respectabel und vollendet, als wenn's Emaille wäre. Und so geht mir's denn wie Bileam, dem confusen Propheten, welcher segnete, da er zu fluchen gedachte, und dies würde noch öfter der Fall sein, wenn ich länger verweilte.

Trifft man denn gar wieder einmal auf eine Arbeit von Raphael, oder die ihm wenigstens mit einiger Wahrscheinlichkeit zugeschrieben wird, so ist man gleich vollkommen geheilt und froh. So habe ich eine heilige Agathe[3]) gefunden, ein kostbares, obgleich nicht ganz wohl erhaltenes Bild. Der Künstler hat ihr eine gesunde, sichere Jungfräulichkeit gegeben, doch ohne Kälte und Rohheit. Ich habe mir die Gestalt wohl gemerkt und werde ihr im Geist meine Iphigenie vorlesen und meine Heldin nichts sagen lassen, was diese Heilige nicht aussprechen möchte.

Da ich nun wieder einmal dieser süßen Bürde gedenke, die ich auf meiner Wanderung mit mir führe[4]), so kann ich nicht verschweigen, daß zu den großen Kunst- und Naturgegenständen, durch die ich mich durcharbeiten muß, noch eine wundersame Folge von poetischen Gestalten hindurchzieht, die mich beunruhigen. Von Cento herüber wollte ich meine Arbeit an Iphigenie fortsetzen; aber was geschah! Der Geist führte mir das Argument[5]) der Iphigenie von Delphi[6]) vor die Seele, und ich mußte es ausbilden. So kurz als möglich sei es hier verzeichnet.

1) In der Kirche Gesu e Maria. — 2) Vgl. oben S. 109 ff.

3) Solche erwähnt Volkmann I, 438, 480, 482.

4) Vgl. oben S. 17. — 5) Argumentum: Inhaltsverzeichniß.

6) Die obige ist außer kurzen Erwähnungen unten S. 181, 198 die einzige größere Stelle, in welcher sich Goethe über seinen neuen dramatischen Plan ausspricht. Andeutungen giebt er auch in einem Briefe an Frau von Stein 18. Oct. (erwähnt bei Düntzer, die drei ältesten Bearbeitungen von Goethe's Iphigenie Stuttg. 1854 S. 153). Bahlen hat über diesen Plan gehandelt: Aristoteles und Goethe. (Sitzungsberichte der Wien. Acad., phil.—hist. Kl. LXXV. S. 220—225.) und nachzuweisen versucht, daß Goethe den Stoff aus den Fabeln des Hyginus entnommen hat. F. Halm hat später nach Goethe's Andeutungen das Drama auszudichten versucht.

Electra, in gewiſſer Hoffnung, daß Oreſt das Bild der Tauriſchen Diana nach Delphi bringen werde, erſcheint in dem Tempel des Apoll und widmet die grauſame Axt, die ſo viel Unheil in Pelops' Hauſe angerichtet, als ſchließliches Sühnopfer dem Gotte. Zu ihr tritt leider einer der Griechen und erzählt, wie er Oreſt und Pylades nach Tauris begleitet, die beiden Freunde zum Tode führen ſehen und ſich glücklich gerettet. Die leidenſchaftliche Electra kennt ſich ſelbſt nicht und weiß nicht, ob ſie gegen Götter oder Menſchen ihre Wuth richten ſoll. Indeſſen ſind Iphigenie, Oreſt und Pylades gleichfalls zu Delphi angekommen. Iphigeniens heilige Ruhe contraſtirt gar merkwürdig mit Electrens irdiſcher Leidenſchaft, als die beiden Geſtalten wechſelſeitig unerkannt zuſammentreffen. Der entflohene Grieche erblickt Iphigenien, erkennt die Prieſterin, welche die Freunde geopfert, und entdeckt es Electren. Dieſe iſt im Begriff, mit demſelbigen Beil, welches ſie dem Altar wieder entreißt, Iphigenien zu ermorden, als eine glückliche Wendung dieſes letzte ſchreckliche Uebel von Geſchwiſtern abwendet. Wenn dieſe Scene gelingt, ſo iſt nicht leicht etwas Größeres und Rührenderes auf dem Theater geſehen worden. Wo ſoll man aber Hände und Zeit hernehmen, wenn auch der Geiſt willig wäre!

Indem ich mich nun in dem Drang einer ſolchen Ueberfüllung des Guten und Wünſchenswerthen geängſtigt fühle, ſo muß ich meine Freunde an einen Traum erinnern, der mir, es wird eben ein Jahr ſein, bedeutend genug ſchien. Es träumte mir nämlich: ich landete mit einem ziemlich großen Kahn an einer fruchtbaren, reich bewachſenen Inſel, von der mir bewußt war, daß daſelbſt die ſchönſten Faſanen zu haben ſeien. Auch handelte ich ſogleich mit den Einwohnern um ſolches Gefieder, welches ſie auch ſogleich häufig, getödtet, herbeibrachten. Es waren wohl Faſanen; wie aber der Traum Alles umzubilden pflegt, ſo erblickte man lange farbig beaugte Schweife wie von Pfauen oder ſeltenen Paradiesvögeln. Dieſe brachte man mir ſchockweiſe ins Schiff, legte ſie mit den Köpfen nach innen, ſo zierlich gehäuft, daß die langen bunten Federſchweife, nach außen hängend, im Sonnenglanz den herrlichſten Schober bildeten, den man ſich denken kann, und zwar ſo reich, daß für den Steuernden und die Rudernden kaum hinten und vorn geringe Räume verblieben. So durchſchnitten wir die ruhige Fluth, und

ich nannte mir indessen schon die Freunde, denen ich von diesen bunten Schätzen mittheilen wollte. Zuletzt in einem großen Hafen landend, verlor ich mich zwischen ungeheuer bemasteten Schiffen, wo ich von Verdeck auf Verdeck stieg, um meinem kleinen Kahn einen sichern Landungsplatz zu suchen.

An solchen Wahnbildern ergetzen wir uns, die, weil sie aus uns selbst entspringen, wohl Analogie mit unserm übrigen Leben und Schicksalen haben müssen.

Nun war ich auch in der berühmten wissenschaftlichen Anstalt, das Institut oder die Studien[1]) genannt. Das große Gebäude, besonders der innere Hof, sieht ernsthaft genug aus, obgleich nicht von der besten Baukunst. Auf den Treppen und Corridors fehlt[2]) es nicht an Stucco- und Frescozierden; Alles ist anständig und würdig, und über die mannigfaltigen schönen und wissenswerthen Dinge, die hier zusammengebracht worden, erstaunt man billig, doch will es einem Deutschen dabei nicht wohl zu Muthe werden, der eine freiere Studienweise gewohnt ist.[3])

Mir fiel eine frühere Bemerkung hier wieder in die Gedanken, daß sich der Mensch im Gange der Alles verändernden Zeit so schwer losmacht von dem, was eine Sache zuerst gewesen, wenn ihre Bestimmung in der Folge sich auch verändert. Die christlichen Kirchen halten noch immer an der Basilikenform, wenn gleich die Tempelgestalt vielleicht dem Cultus vortheilhafter wäre. Wissenschaftliche Anstalten haben noch das klösterliche Ansehn, weil in solchen frommen Bezirken die Studien zuerst Raum und Ruhe gewannen. Die Gerichtssäle der Italiäner sind so weit und hoch, als das Vermögen einer Gemeinde zureicht; man glaubt auf dem Marktplatze unter freiem Himmel zu sein, wo sonst Recht gesprochen wurde. Und bauen wir nicht noch immer die größten Theater mit allem Zubehör unter ein Dach, als wenn es die erste Meßbude wäre, die man auf kurze Zeit von Brettern zusammenschlug? Durch den ungeheuren Zudrang der Wißbegierigen um die Zeit der Reformation

---

1) Nicht le scuole oder lo studio, sondern das Instituto delle scienze.

2) statt „fehlte" nach Düntzer.

3) Nach Volkmann I, 435 glich die Anstalt mehr einer Schule als einer Universität.

wurden die Schüler in Bürgerhäuser getrieben; aber wie lange hat es nicht gedauert, bis wir unsere Waisenhäuser aufthaten und den armen Kindern diese so nothwendige Welterziehung verschafften.

Bologna, den 20. October 1786, Abends.

Diesen heitern, schönen Tag habe ich ganz unter freiem Himmel zugebracht. Kaum nahe ich mich den Bergen, so werde ich schon wieder vom Gestein angezogen. Ich komme mir vor wie Antäus, der sich immer neu gestärkt fühlt, je kräftiger man ihn mit seiner Mutter Erde in Berührung bringt.

Ich ritt nach Paderno[1]), wo der sogenannte Bologneser Schwerspath gefunden wird, woraus man die kleinen Kuchen bereitet, welche calcinirt[2]) im Dunkeln leuchten, wenn sie vorher dem Lichte ausgesetzt gewesen, und die man hier kurz und gut Fosfori nennt.[3])

Auf dem Wege fand ich schon ganze Felsen Fraueneis zu Tage anstehend[4]), nachdem ich ein sandiges Thongebirg hinter mir gelassen hatte. Bei einer Ziegelhütte geht ein Wasserriß hinunter, in welchen sich viele kleinere ergießen. Man glaubt zuerst einen aufgeschwemmten Lehmhügel zu sehen, der vom Regen ausgewaschen wäre, doch konnte ich bei näherer Betrachtung von seiner Natur so viel entdecken: das feste Gestein, woraus dieser Theil des Gebirges besteht, ist ein sehr feinblättriger Schieferthon, welcher mit Gips abwechselt. Das schiefrige Gestein ist so innig mit Schwefelkies gemischt, daß es, von Luft und Feuchtigkeit berührt, sich ganz und gar verändert; es schwillt auf, die Lagen verlieren sich, es entsteht eine Art Letten[5]), muschlig, zerbröckelt, auf den Flächen glänzend wie Steinkohlen. Nur an großen Stücken, deren ich mehrere zerschlug und beide Gestalten deutlich wahrnahm, konnte man sich von dem Uebergange, von der Umbildung überzeugen. Zugleich sieht man die muschligen Flächen mit weißen Punkten beschlagen, manch-

---

1) Berg Paderno, sagt Volkmann.

2) Durch Glühhitze von verschiedenen Bestandtheilen gereinigt.

3) Ueber diese Steine auch Volkmann ausführlich, I, 503 ff. Goethe hat in der Abhandlung: „Verzeichniß verschiedener Gebirgs- und anderer Steinarten, welche ich auf der italiänischen Reise 1786, 87 und 88 gesammelt," auch einen Abschnitt: „Zur Naturgeschichte des Bologneser Schwerspaths."

4) Aus den sie sonst bedeckenden Schichten nackt herausstehend.

5) fette Erdart, Töpferthon.

mal sind gelbe Partien drin; so zerfällt nach und nach die ganze Oberfläche, und der Hügel sieht wie ein verwitterter Schwefelkies im Großen aus. Es finden sich unter den Lagen auch härtere, grüne und rothe Schwefelkies hab' ich in dem Gestein auch öfters angeflogen gefunden.

Nun stieg ich in den Schluchten des bröcklig aufgelösten Gebirgs hinauf, wie sie von den letzten Regengüssen durchwaschen waren, und fand zu meiner Freude den gesuchten Schwerspath häufig, meist in unvollkommener Eiform, an mehreren Stellen des eben zerfallenden Gebirgs hervorschauen, theils ziemlich rein, theils noch von dem Thon, in welchem er stak, genau umgeben. Daß es keine Geschiebe seien, davon kann man sich beim ersten Anblick überzeugen. Ob sie gleichzeitig mit der Schieferthonlage, oder ob sie erst bei Aufblähung oder Zersetzung derselben entstanden, verdient eine nähere Untersuchung. Die von mir aufgefundenen Stücke nähern sich, größer oder kleiner, einer unvollkommenen Eigestalt, die kleinsten gehen auch wohl in eine undeutliche Krystallform über. Das schwerste Stück, welches ich gefunden, wiegt siebzehn Loth. Auch fand ich in demselbigen Thon lose, vollkommene Gipskrystalle. Nähere Bestimmung werden Kenner an den Stücken, die ich mitbringe, zu entwickeln wissen. Und ich wäre nun also schon wieder mit Steinen belastet! einen Achtelscentner dieses Schwerspaths habe ich aufgepackt!

Nachts.

Wie viel hätte ich noch zu sagen, wenn ich Alles gestehen wollte, was mir an diesem schönen Tage durch den Kopf ging. Aber mein Verlangen ist stärker als meine Gedanken. Ich fühle mich unwiderstehlich vorwärts gezogen, nur mit Mühe sammle ich mich an dem Gegenwärtigen. Und es scheint, der Himmel erhört mich. Es meldet sich ein Vetturin gerade nach Rom, und so werde ich übermorgen unaufhaltsam dorthin abgehen. Da muß ich denn wohl heute und morgen nach meinen Sachen sehen, Manches besorgen und wegarbeiten.

Lojano[1]) auf den Apenninen, den 21. October 1786, Abends.

Ob ich mich heute selbst aus Bologna getrieben, oder ob ich daraus gejagt worden, wüßte ich nicht zu sagen. Genug, ich ergriff

1) So statt Logano nach Düntzer.

mit Leidenſchaft einen ſchnellern Anlaß, abzureiſen Nun bin ich hier in einem elenden Wirthshauſe, in Geſellſchaft eines päpſtlichen Officiers, der nach Perugia, ſeiner Vaterſtadt, geht. Als ich mich zu ihm in den zweiräderigen Wagen ſetzte, machte ich ihm, um etwas zu reden, das Compliment, daß ich als ein Deutſcher, der gewohnt ſei, mit Soldaten umzugehen, ſehr angenehm finde, nun mit einem päpſtlichen Officier in Geſellſchaft zu reiſen. „Nehmt mir nicht übel," verſetzte er darauf, „Ihr könnt wol eine Neigung zum Soldatenſtande haben; denn ich höre, in Deutſchland iſt Alles Militär; aber was mich betrifft, obgleich unſer Dienſt ſehr läßlich

iſt und ich in Bologna, wo ich in Garniſon ſtehe, meiner Bequemlichkeit vollkommen pflegen kann, ſo wollte ich doch, daß ich dieſe Jacke los wäre und das Gütchen meines Vaters verwaltete. Ich bin aber der jüngere Sohn, und ſo muß ich mir's gefallen laſſen."

Giredo, den 22. October 1786, Abends.

Giredo, auch ein kleines Neſt auf den Apenninen, wo ich mich recht glücklich fühle, meinen Wünſchen entgegenreiſend. Heute geſellten ſich reitend ein Herr und eine Dame zu uns, ein Engländer mit einer ſogenannten Schweſter. Ihre Pferde ſind ſchön, ſie reiſen aber ohne Bedienung, und der Herr macht, wie es ſcheint,

zugleich den Reitknecht und den Kammerdiener. Sie finden überall zu klagen; man glaubt einige Blätter im Archenholtz[1]) zu lesen.

Die Apenninen sind mir ein merkwürdiges Stück Welt. Auf die große Fläche der Regionen des Po's folgt ein Gebirg, das sich aus der Tiefe erhebt, um zwischen zwei Meeren südwärts das feste Land zu endigen. Wäre die Gebirgsart nicht zu steil, zu hoch über der Meeresfläche, nicht so sonderbar verschlungen, daß Ebbe und Fluth vor alten Zeiten mehr und länger hätten hereinwirken, größere Flächen bilden und überspülen können, so wäre es eins der schönsten Länder in dem herrlichsten Klima, etwas höher als das andere Land. So aber ist's ein seltsam Gewebe von Bergrücken gegen einander; oft sieht man gar nicht ab, wohin das Wasser seinen Ablauf nehmen will. Wären die Thäler besser ausgefüllt, die Flächen mehr platt und überspült, so könnte man das Land mit Böhmen vergleichen, nur daß die Berge auf alle Weise einen andern Charakter haben. Doch muß man sich keine Bergwüste, sondern ein meist bebautes, obgleich gebirgiges Land vorstellen. Kastanien kommen hier sehr schön, der Weizen ist trefflich und die Saat schon hübsch grün. Immergrüne Eichen mit kleinen Blättern stehen am Wege, um die Kirchen und Capellen aber schlanke Cypressen.

Gestern Abend war das Wetter trübe, heute ist's wieder hell und schön.[2])

Perugia[3]), den 25. October 1786, Abends.

Zwei Abende habe ich nicht geschrieben. Die Herbergen waren so schlecht, daß an kein Auslegen eines Blattes zu denken war. Auch fängt es mir an, ein Bißchen verworren zu werden; denn seit der Abreise von Venedig spinnt sich der Reiserocken nicht so schön und glatt mehr ab.

---

1) Archenholtz, J. W. von, geb. 1743, gest. 1812, ein durch seine historischen und politischen Bücher sehr bekannter Schriftsteller, hatte in seinem Werke „England und Italien" das letztere Land überall aufs Härteste angegriffen. Vgl. unten S. 165 fg.

2) Im handschriftlichen Tagebuch (bei Riemer II, 643) hat Goethe (Girebo, 22. Oct.) die Worte „Ulysses auf Phaea" (der Phäakeninsel). Dies könnte man für die erste Andeutung des Nausikaaplanes halten, unten 7. Mai 1787, könnte es aber auch nach den dort gegebenen Bemerkungen für einen Vergleich gelten lassen, den Goethe zwischen seiner und der Lage des alten griechischen Helden machte.

3) Dies in Foligno zu ändern und S. 125, Z. 9 „gestern" statt „heute" zu schreiben, wie Düntzer thut, ist kein Grund.

Den 23. früh, unſerer Uhr um Zehne, kamen wir aus den Apenninen hervor und ſahen Florenz liegen in einem weiten Thal, das unglaublich bebaut und ins Unendliche mit Villen und Häuſern beſäet iſt.

Die Stadt hatte ich eiligſt durchlaufen, den Dom, das Baptiſterium. Hier thut ſich wieder eine ganz neue, mir unbekannte Welt auf, an der ich nicht verweilen will. Der Garten Boboli liegt köſtlich. Ich eilte ſo ſchnell heraus als hinein.

Der Stadt ſieht man den Volksreichthum an, der ſie erbaut hat; man erkennt, daß ſie ſich einer Folge von glücklichen Regierungen[1]) erfreute. Ueberhaupt fällt es auf, was in Toscana gleich die öffentlichen Werke, Wege, Brücken für ein ſchönes, grandioſes Anſehn haben. Es iſt hier Alles zugleich tüchtig und reinlich; Gebrauch und Nutzen mit Anmuth ſind beabſichtigt; überall läßt ſich eine belebende Sorgfalt bemerken. Der Staat des Papſtes

1) Beſonders ſeit der Herrſchaft der Medici vom Anfang des 15. Jahrh. an.

hingegen scheint sich nur zu erhalten, weil ihn die Erde nicht verschlingen will.[1])

Wenn ich neulich[2]) von den Apenninen sagte, was sie sein könnten, das ist nun Toscana; weil es so viel tiefer lag, so hat das alte Meer recht seine Schuldigkeit gethan und tiefen Lehmboden aufgehäuft. Er ist hellgelb und leicht zu verarbeiten. Sie pflügen tief, aber noch recht auf die ursprüngliche Art; ihr Pflug hat keine Räder, und die Pflugschar ist nicht beweglich. So schleppt sie der Bauer hinter seinen Ochsen gebückt einher und wühlt die Erde auf. Es wird bis fünfmal gepflügt; wenigen und nur sehr leichten Dünger streuen sie mit den Händen. Endlich säen sie den Weizen, dann häufen sie schmale Sotteln[3]) auf, dazwischen entstehen tiefe Furchen, Alles so gerichtet, daß das Regenwasser ablaufen muß. Die Frucht wächst nun auf den Sotteln in die Höhe, in den Furchen gehen sie hin und her, wenn sie jäten. Diese Verfahrungsart ist begreiflich, wo Nässe zu fürchten ist; warum sie es aber auf den schönsten Gebreiten[4]) thun, kann ich nicht einsehen. Diese Betrachtung machte ich bei Arezzo, wo sich eine herrliche Plaine aufthut. Reiner kann man kein Feld sehen, nirgends auch nur eine Erdscholle, Alles klar wie gesiebt. Der Weizen gedeiht hier recht schön, und er scheint hier alle seiner Natur gemäßen Bestimmungen[5]) zu finden. Das zweite Jahr bauen sie Bohnen für die Pferde, die hier keinen Hafer bekommen. Es werden auch Lupinen gesäet, die jetzt schon vortrefflich grün stehen und im März Früchte bringen. Auch der Lein hat schon gekeimt; er bleibt den Winter über und wird durch den Frost nur dauerhafter.

Die Oelbäume sind wunderliche Pflanzen; sie sehen fast wie Weiden, verlieren auch den Kern, und die Rinde klafft aus einander. Aber sie haben demungeachtet ein festeres Ansehn. Man sieht auch dem Holze an, daß es langsam wächst und sich unsäglich fein organisirt. Das Blatt ist weidenartig, nur wenige Blätter am Zweige. Um Florenz an den Bergen ist Alles mit Oelbäumen und Wein-

---

1) Archenholtz IV, 94: „Man erschrickt, wenn man aus den Städten der Lombardei nach der dem Papst gehörigen Stadt Ferrara kommt."

2) Den 22. October, S. 122.

3) Erhöhte schmale Erdwälle zwischen zwei Furchen. — 4) Stück Ackerland.

5) Bedingungen schlägt Schuchardt vor.

stöcken bepflanzt; dazwischen wird das Erdreich zu Körnern benutzt. Bei Arezzo und so weiter läßt man die Felder freier. Ich finde, daß man dem Epheu nicht genug abwehrt, der den Oelbäumen und andern schädlich ist, da es so ein Leichtes wäre, ihn zu zerstören. Wiesen sieht man gar nicht. Man sagt, das türkische Korn zehre den Boden aus; seitdem es eingeführt worden, habe der Ackerbau in anderm Betracht verloren. Ich glaube es wohl bei dem geringen Dünger.

Heute Abend habe ich von meinem Hauptmann[1]) Abschied genommen, mit der Versicherung, mit dem Versprechen, ihn auf meiner Rückreise in Bologna zu besuchen. Er ist ein wahrer Repräsentant vieler seiner Landsleute. Hier Einiges, das ihn besonders bezeichnet. Da ich oft still und nachdenklich war, sagte er einmal: „Che pensa! non deve mai pensar l'uomo, pensando s'invecchia.“ Das ist verdolmetscht: „Was denkt Ihr viel! Der Mensch muß niemals denken, denkend altert man nur!“ Und nach einigem Gespräch: „Non deve fermarsi l'uomo in una sola cosa, perche allora divien matto; bisogna aver mille cose, una confusione nella testa.“ Auf Deutsch: „Der Mensch muß sich nicht auf eine einzige Sache heften; denn da wird er toll, man muß tausend Sachen, eine Confusion im Kopfe haben.“

Der gute Mann konnte freilich nicht wissen, daß ich eben darum still und nachdenkend war, weil eine Confusion von alten und neuen Gegenständen mir den Kopf verwirrte. Die Bildung eines solchen Italiäners wird man noch klarer aus Folgendem erkennen. Da er wohl merkte, daß ich Protestant sei, sagte er nach einigem Umschweif, ich möchte ihm doch gewisse Fragen erlauben; denn er habe so viel Wunderliches von uns Protestanten gehört, worüber er endlich einmal Gewißheit zu haben wünsche. „Dürft Ihr denn,“ so fragte er, „mit einem hübschen Mädchen auf einem guten Fuß leben, ohne mit ihr gerade verheirathet zu sein? Erlauben Euch das Eure Priester?“ Ich erwiderte darauf: „Unsere Priester sind kluge Leute, welche von solchen Kleinigkeiten keine Notiz nehmen. Freilich, wenn wir sie darum fragen wollten, so würden sie es uns nicht erlauben.“ „Ihr braucht sie also nicht zu fragen?“ rief er

1) Der Hauptmann wollte nach Perugia, s. oben S 121 und 122 A. 3.

aus. „O Ihr Glücklichen! Und da Ihr ihnen nicht beichtet, so erfahren sie's nicht." Hierauf erging er sich in Schelten und Mißbilligen seiner Pfaffen und in dem Preise unserer seligen Freiheit. „Was jedoch die Beichte betrifft," fuhr er fort, „wie verhält es sich damit? Man erzählt uns, daß alle Menschen, auch die keine Christen sind, dennoch beichten müssen; weil sie aber in ihrer Verstockung nicht das Rechte treffen können, so beichten sie einem alten Baume, welches denn freilich lächerlich und gottlos genug ist, aber doch beweist, daß sie die Nothwendigkeit der Beichte anerkennen." Hierauf erklärte ich ihm unsere Begriffe von der Beichte, und wie es dabei zugehe. Das kam ihm sehr bequem vor, er meinte aber, es sei ungefähr ebenso gut, als wenn man einem Baum beichtete. Nach einigem Zaudern ersuchte er mich sehr ernsthaft, über einen andern Punkt ihm redlich Auskunft zu geben: er habe nämlich aus dem Munde eines seiner Priester, der ein wahrhafter Mann sei, gehört, daß wir unsere Schwestern heirathen dürften, welches denn doch eine starke Sache sei. Als ich diesen Punkt verneinte und ihm einige menschliche Begriffe von unserer Lehre beibringen wollte, mochte er nicht sonderlich darauf merken; denn es kam ihm zu alltäglich vor, und er wandte sich zu einer neuen Frage. „Man versichert uns," sagte er, „daß Friedrich der Große, welcher so viele Siege selbst über die Gläubigen davongetragen und die Welt mit seinem Ruhm erfüllt, daß er, den Jedermann für einen Ketzer hält, wirklich katholisch sei und vom Papste die Erlaubniß habe, es zu verheimlichen; denn er kommt, wie man weiß, in keine Eurer Kirchen, verrichtet aber seinen Gottesdienst in einer unterirdischen Capelle, mit zerknirschtem Herzen, daß er die heilige Religion nicht öffentlich bekennen darf; denn freilich, wenn er das thäte, würden ihn seine Preußen, die ein bestialisches Volk und wüthende Ketzer sind, auf der Stelle todt schlagen, wodurch denn der Sache nicht geholfen wäre. Deswegen hat ihm der heilige Vater jene Erlaubniß gegeben, dafür er denn aber auch die alleinseligmachende Religion im Stillen so viel ausbreitet und begünstigt als möglich." [1])

1) Solche Sagen über Friedrich d. Gr. waren damals sehr verbreitet, vgl. Moritz II, 96. Man wollte dadurch den großen König, der auch sonst in Italien ungemeine Verehrung genoß, (vgl. Moritz I, 38 ff., II, 26 und unten 28. April 1787) von der Strafe befreien, die ihm als Ketzer im Jenseits drohte.

Ich ließ das Alles gelten und erwiderte nur, da es ein großes Geheimniß sei, könnte freilich Niemand davon Zeugniß geben. Unsere fernere Unterhaltung war ungefähr immer von derselben Art, so daß ich mich über die kluge Geistlichkeit wundern mußte, welche Alles abzulehnen und zu entstellen sucht, was den dunkeln Kreis ihrer herkömmlichen Lehre durchbrechen und verwirren könnte.

Ich verließ Perugia an einem herrlichen Morgen[1]) und fühlte die Seligkeit, wieder allein zu sein. Die Lage der Stadt ist schön,

der Anblick des Sees[2]) höchst erfreulich. Ich habe mir die Bilder wohl eingedrückt. Der Weg ging erst hinab, dann in einem frohen, an beiden Seiten in der Ferne von Hügeln eingefaßten Thale hin, endlich sah ich Assisi liegen.

Aus Palladio und Volkmann[3]) wußte ich, daß ein köstlicher Tempel der Minerva, zu Zeiten Augusts gebaut, noch vollkommen erhalten dastehe.[4]) Ich verließ bei Madonna del Angelo[5])

1) 26. October. Das Folgende jedenfalls am 26. Abends in Foligno geschrieben.
2) Der Trasimenische See, der freilich rechts liegen bleibt.
3) III, 431. — 4) Als Kirche St. Maria di Minerva den Philippinern zugehörig. — 5) Richtiger: Madonna degli Angeli oder Maria Porttuncula.

meinen Vetturin, der seinen Weg nach Foligno verfolgte, und stieg unter einem starken Wind nach Assisi hinauf; denn ich sehnte mich, durch die für mich so einsame Welt eine Fußwanderung anzustellen. Die ungeheuren Substructionen [1]) der babylonisch über einander gethürmten Kirchen, wo der heilige Franciscus ruht, ließ ich links, mit Abneigung; denn ich dachte mir, daß darin die Köpfe so wie mein Hauptmannskopf gestempelt würden. Dann fragte ich einen hübschen Jungen nach der Maria della Minerva; er begleitete mich die Stadt hinauf, die an einen Berg gebaut ist. Endlich gelangten wir in die eigentliche alte Stadt, und siehe, das löblichste Werk stand vor meinen Augen, das erste vollständige Denkmal der alten Zeit, das ich erblickte. Ein bescheidener Tempel, wie er sich für eine so kleine Stadt schickte, und doch so vollkommen, so schön gedacht, daß er überall glänzen würde. Nun vorerst von seiner Stellung! Seitdem ich in Vitruv und Palladio gelesen, wie man Städte bauen, Tempel und öffentliche Gebäude stellen müsse, habe ich einen großen Respect vor solchen Dingen. Auch hierin waren die Alten so groß im Natürlichen. Der Tempel steht auf der schönen mittlern Höhe des Berges, wo eben zwei Hügel zusammentreffen, auf dem Platz, der noch jetzt der Platz [2]) heißt. Dieser steigt selbst ein Wenig an, und es kommen auf demselben vier Straßen zusammen, die ein sehr gedrücktes Andreaskreuz [3]) machen, zwei von unten herauf, zwei von oben herunter. Wahrscheinlich standen zur alten Zeit die Häuser noch nicht, die jetzt, dem Tempel gegenüber gebaut, die Aussicht versperren. Denkt man sie weg, so blickte man gegen Mittag in die reichste Gegend, und zugleich würde Minervens Heiligthum von allen Seiten her gesehen. Die Anlage der Straßen mag alt sein; denn sie folgen aus der Gestalt und dem Abhange des Berges. Der Tempel steht nicht in der Mitte des Platzes, aber so gerichtet, daß er dem von Rom Heraufkommenden verkürzt gar schön sichtbar wird. Nicht allein das Gebäude sollte man zeichnen, sondern auch die glückliche Stellung.

An der Façade konnte ich mich nicht satt sehen, wie genialisch consequent auch hier der Künstler gehandelt. Die Ordnung ist

1) Unterbauten. — 2) Noch jetzt Piazza grande: großer Platz.
3) Kreuz in Form eines X, an welchem der heil. Andreas im J. 83 gekreuzigt worden sein soll.

corinthiſch, die Säulenweiten etwas über zwei Model. [1]) Die Säulenfüße und die Platten darunter ſcheinen auf Piedeſtalen zu ſtehen, aber es ſcheint auch nur; denn der Sockel iſt fünfmal durchſchnitten und jedesmal gehen fünf Stufen zwiſchen den Säulen hinauf, da man denn auf die Fläche gelangt, worauf eigentlich die Säulen

ſtehen, und von welcher man auch in den Tempel hineingeht. Das Wagſtück, den Sockel zu durchſchneiden, war hier am rechten Platze; denn da der Tempel am Berge liegt, ſo hätte die Treppe, die zu ihm hinaufführte, viel zu weit vorgelegt werden müſſen und würde den Platz verengt haben. Wie viel Stufen noch unterhalb gelegen, läßt ſich nicht beſtimmen; ſie ſind, außer wenigen, verſchüttet und

1) Maß, Säulenhalbmeſſer.

zugepflastert. Ungern riß ich mich von dem Anblick los und nahm mir vor, alle Architecten auf dieses Gebäude aufmerksam zu machen, damit uns ein genauer Riß davon zukäme. Denn was Ueberlieferung für ein schlechtes Ding sei, mußte ich dieses Mal wieder bemerken. Palladio, auf den ich Alles vertraute, giebt zwar dieses Tempels Bild, er kann ihn aber nicht selbst gesehen haben; denn er setzt wirklich Piedestale auf die Fläche, wodurch die Säulen unmäßig in die Höhe kommen und ein garstiges, Palmyrenisches Ungeheuer[1]) entsteht, anstatt daß in der Wirklichkeit ein ruhiger, lieblicher, das Auge und den Verstand befriedigender Anblick erfreut. Was sich durch die Beschauung dieses Werks in mir entwickelt, ist nicht auszusprechen und wird ewige Früchte bringen.

Ich ging am schönsten Abend die römische Straße[2]) bergab, im Gemüth zum Schönsten beruhigt, als ich hinter mir rauhe, heftige Stimmen vernahm, die unter einander stritten. Ich vermuthete, daß es die Sbirren[3]) sein möchten, die ich schon in der Stadt bemerkt hatte. Ich ging gelassen vor mich hin und horchte hinterwärts. Da konnte ich nun gar bald bemerken, daß es auf mich gemünzt sei. Vier solcher Menschen, zwei davon mit Flinten bewaffnet, in unerfreulicher Gestalt, gingen vor mir vorbei, brummten, kehrten nach einigen Schritten zurück und umgaben mich. Sie fragten, wer ich wäre, und was ich hier thäte. Ich erwiderte, ich sei ein Fremder, der seinen Weg über Assisi zu Fuße mache, indessen der Vetturin nach Foligno fahre. Dies kam ihnen nicht wahrscheinlich vor, daß Jemand einen Wagen bezahle und zu Fuße gehe. Sie fragten, ob ich im Gran Convento[4]) gewesen sei. Ich verneinte dies und versicherte ihnen, ich kenne das Gebäude von alten Zeiten her. Da ich aber ein Baumeister sei, habe ich diesmal nur die Maria della Minerva in Augenschein genommen, welches, wie sie wüßten, ein musterhaftes Gebäude sei. Das leugneten sie nicht, nahmen aber sehr übel, daß ich dem Heiligen meine Aufwartung nicht gemacht, und gaben ihren Verdacht zu erkennen, daß wol mein Handwerk sein möchte, Contrebande einzuschwärzen.

---

1) Die Ruinen der schon 275 zerstörten Stadt Palmyra, von welchen Wood (London 1753) die erste Beschreibung gegeben hatte.

2) Die nach Rom führende Straße, die alte via Clodia. — 3) Polizisten.

4) Sagro Convento, Parochialkirche und Hauptkloster von Assisi.

Ich zeigte ihnen das Lächerliche, daß ein Mensch, der allein auf der Straße gehe, ohne Ranzen, mit leeren Taschen, für einen Contrebandisten gehalten werden solle. Darauf erbot ich mich, mit ihnen nach der Stadt zurück und zum Podestà zu gehen, ihm meine Papiere vorzulegen, da er mich denn als einen ehrenvollen Fremden anerkennen werde. Sie brummten hierauf und meinten, es sei nicht nöthig, und als ich mich immerfort mit entschiedenem Ernst betrug, entfernten sie sich endlich wieder nach der Stadt zu. Ich sah ihnen nach. Da gingen nun diese rohen Kerle im Vordergrunde, und hinter ihnen her blickte mich die liebliche Minerva noch einmal sehr freundlich und tröstend an; dann schaute ich links auf den tristen Dom des heiligen Franciscus [1]) und wollte meinen Weg verfolgen, als einer der Unbewaffneten sich von der Truppe sonderte und ganz freundlich auf mich los kam. Grüßend sagte er sogleich: „Ihr solltet, mein Herr Fremder, wenigstens mir ein Trinkgeld geben, denn ich versichere, daß ich Euch alsobald für einen braven Mann gehalten und dies laut gegen meine Gesellen erklärt habe. Das sind aber Hitzköpfe und gleich oben hinaus und haben keine Weltkenntniß. Auch werdet Ihr bemerkt haben, daß ich Euren Worten zuerst Beifall und Gewicht gab.“ Ich lobte ihn deshalb und ersuchte ihn, ehrenhafte Fremde, die nach Assisi sowol wegen der Religion als wegen der Kunst kämen, zu beschützen, besonders die Baumeister, die zum Ruhme der Stadt den Minerventempel, den man noch niemals recht gezeichnet und in Kupfer gestochen, nunmehr messen und abzeichnen wollten. Er möchte ihnen zur Hand gehen, da sie sich denn gewiß dankbar erweisen würden, und somit drückte ich ihm einige Silberstücke in die Hand, die ihn über seine Erwartung erfreuten. Er bat mich, ja wiederzukommen, besonders müsse ich das Fest des Heiligen nicht versäumen [2]), wo ich mich mit größter Sicherheit erbauen und vergnügen sollte. Ja, wenn es mir als einem hübschen Manne, wie billig, um ein hübsches Frauenzimmer zu thun sei, so könne er mir versichern, daß die schönste und ehrbarste Frau von ganz Assisi auf seine Empfehlung mich mit Freuden aufnehmen werde. Er schied nun betheuernd, daß er noch

1) Die von Volkmann S. 432 erwähnte Domkirche von Assisi.
2) 4. October, oben S. 77, oder die Messe in Assisi, 1.—19. August?

heute Abend bei dem Grabe des Heiligen meiner in Andacht gedenken und für meine fernere Reise beten wolle. So trennten wir uns, und mir war sehr wohl, mit der Natur und mit mir selbst wieder allein zu sein. Der Weg nach Foligno war einer der schönsten und anmuthigsten Spaziergänge, die ich jemals zurückgelegt. Vier volle Stunden an einem Berge hin, rechts ein reichbebautes Thal.

Mit den Vetturinen ist es eine leidige Fahrt; das Beste, daß man ihnen bequem zu Fuße folgen kann. Von Ferrara laff' ich mich nun immer bis hierher so fortschleppen. Dieses Italien, von Natur höchlich begünstigt, blieb in allem Mechanischen und Technischen, worauf doch eine bequemere und frischere Lebensweise gegründet ist, gegen alle Länder unendlich zurück. Das Fuhrwerk der Vetturine, welche noch Sedia, ein Sessel, heißt, ist gewiß aus den alten Tragsesseln entstanden, in welchen sich Frauen, ältere und vornehmere Personen von Maulthieren tragen ließen. Statt des hintern Maulthiers, das man hervor neben die Gabel spannte, setzte man zwei Räder unter, und an keine weitere Verbesserung ward gedacht. Man wird, wie vor Jahrhunderten, noch immer fortgeschaukelt, und so sind sie in ihren Wohnungen und Allem.

Wenn man die erste poetische Idee, daß die Menschen meist unter freiem Himmel lebten und sich gelegentlich manchmal aus Noth in Höhlen zurückzogen, noch realisirt sehen will, so muß man die Gebäude hier herum, besonders auf dem Lande, betreten, ganz im Sinn und Geschmack der Höhlen. Eine so unglaubliche Sorglosigkeit haben sie, um über dem Nachdenken nicht zu veralten.[1] Mit unerhörtem Leichtsinn versäumen sie, sich auf den Winter, auf längere Nächte vorzubereiten, und leiden deshalb einen guten Theil des Jahres wie die Hunde. Hier in Foligno, in einer völlig Homerischen Haushaltung, wo Alles um ein auf der Erde brennendes Feuer in einer großen Halle versammelt ist, schreit und lärmt, am langen Tische speist, wie die Hochzeit von Kana gemalt wird, ergreife ich die Gelegenheit, Dieses zu schreiben, da Einer ein Tintenfaß holen läßt, woran ich unter solchen Umständen nicht gedacht hätte. Aber man sieht auch diesem Blatt die Kälte und die Unbequemlichkeit meines Schreibtisches an.

1) Anspielung auf das oben S. 125 mitgetheilte Gespräch; „veralten" im Sinne von „altern".

Jetzt fühl' ich wohl die Verwegenheit, unvorbereitet und unbegleitet in dieses Land zu gehen. Mit dem verschiedenen Gelde, den Vetturinen, den Preisen, den schlechten Wirthshäusern ist es eine tagtägliche Noth, daß Einer, der zum ersten Male wie ich allein geht und ununterbrochen Genuß hoffte und suchte, sich unglücklich genug fühlen müßte. Ich habe nichts gewollt als das Land sehen, auf welche Kosten es sei; und wenn sie mich auf Ixions Rad [1]) nach Rom schleppen, so will ich mich nicht beklagen.

Terni, den 27. October 1786, Abends.

Wieder in einer Höhle sitzend, die vor einem Jahr vom Erdbeben gelitten [2]); das Städtchen liegt in einer köstlichen Gegend, die ich auf einem Rundgange um dasselbe her mit Freuden beschaute, am Anfang einer schönen Plaine zwischen Bergen, die alle noch Kalk sind. Wie Bologna drüben, so ist Terni hüben an den Fuß des Gebirgs gesetzt.

Nun da der päpstliche Soldat mich verlassen, ist ein Priester mein Gefährte. Dieser scheint schon mehr mit seinem Zustande zufrieden und belehrt mich, den er freilich schon als Ketzer erkennt, auf meine Fragen sehr gern von dem Ritus und andern dahin gehörigen Dingen. Dadurch, daß ich immer wieder unter neue Menschen komme, erreiche ich durchaus meine Absicht; man muß das Volk nur unter einander reden hören; was das für ein lebendiges Bild des ganzen Landes giebt! Sie sind auf die wunderbarste Weise sämmtlich Widersacher, haben den sonderbarsten Provinzial- und Stadteifer, können sich Alle nicht leiden, die Stände sind in ewigem Streit, und das Alles mit inniger, lebhafter, gegenwärtiger Leidenschaft, daß sie Einem den ganzen Tag Comödie geben und sich bloßstellen, und doch fassen sie zugleich wieder auf und merken gleich, wo der Fremde sich in ihr Thun und Lassen nicht finden kann.

---

1) Das stets sich drehende feurige Rad, auf welchem Ixion zur Strafe für sein Vergehen gegen Hera befestigt war. Goethe liebt diesen Ausdruck, mit welchem er die größten Mühseligkeiten bezeichnen will.

2) So beginnt auch ein Briefchen an Frau von Stein, das einzige, das aus Italien 1786 sich in Schölls Sammlung befindet (S. 293). Höhle, im Sinne von oben S. 132.

Spoleto hab' ich bestiegen und war auf der Wasserleitung [1]), die zugleich Brücke von einem Berg zu einem andern ist. Die zehn Bogen, welche über das Thal reichen, stehen von Backsteinen ihre Jahrhunderte so ruhig da, und das Wasser quillt immer noch in Spoleto an allen Orten und Enden. Das ist nun das dritte Werk der Alten [2]), das ich sehe, und immer derselbe große Sinn. Eine zweite Natur, die zu bürgerlichen Zwecken handelt, das ist ihre Baukunst [3]), so steht das Amphitheater, der Tempel und der Aquäduct. Nun fühle ich erst, wie mir mit Recht alle Willkürlichkeiten verhaßt waren, wie z. B. der Winterkasten auf dem Weißenstein [4]), ein Nichts um nichts, ein ungeheurer Confectaufsatz, und so mit tausend andern Dingen. Das steht nun Alles todtgeboren da; denn was nicht eine wahre innere Existenz hat, hat kein Leben und kann nicht groß sein und nicht groß werden.

Was bin ich nicht den letzten acht Wochen schuldig geworden an Freuden und Einsicht! Aber auch Mühe hat mich's genug gekostet. Ich halte die Augen nur immer offen und drücke mir die Gegenstände recht ein. Urtheilen möchte ich gar nicht, wenn es nur möglich wäre.

San Crocefisso [5]), eine wunderliche Capelle am Wege, halte ich nicht für den Rest eines Tempels, der am Orte stand, sondern man hat Säulen, Pfeiler, Gebälke gefunden und zusammengeflickt, nicht dumm, aber toll. Beschreiben läßt sich's gar nicht; es ist wohl irgendwo in Kupfer gestochen.

Und so wird es Einem denn doch wunderbar zu Muthe, daß uns, indem wir bemüht sind, einen Begriff des Alterthums zu erwerben, nur Ruinen entgegenstehen, aus denen man sich nun wieder das kümmerlich aufzuerbauen hätte, wovon man noch keinen Begriff hat.

1) Von Augustus angelegt, (? nach Gsell-Fels geschah die erste Erbauung 604 n. Chr.) 6 Meilen lang; die Brücke: Ponte delle Torri.

2) Vorher Amphitheater in Verona, S. 38 ff. und Tempel in Assisi, S. 127.

3) Indem sie, wie die Natur, ihre zu bürgerlichen Zwecken bestimmten Erzeugnisse durch den Zweck bestimmt und nach organischen Gesetzen von innen heraus bildet.

4) Damaliger Name für Wilhelmshöhe bei Cassel, der sog. Hercules und die Wasserkünste.

5) Nach Andern, z. B. Volkmann und Moritz: S. Salvatore; sie galt als Tempel des Flußgottes Clitumnus; jetzt heißt sie Chiesa del Crocefisso.

Mit dem, was man classischen Boden nennt, hat es eine andere Bewandtniß. Wenn man hier nicht phantastisch verfährt, sondern die Gegend real nimmt, wie sie daliegt, so ist sie doch immer der entscheidende Schauplatz, der die größten Thaten bedingt, und so habe ich immer bisher den geologischen und landschaftlichen Blick benutzt, um Einbildungskraft und Empfindung zu unterdrücken und mir ein freies, klares Anschauen der Localität zu erhalten. Da schließt sich denn auf eine wundersame Weise die Geschichte lebendig an [1]), und man begreift nicht, wie Einem geschieht, und ich fühle die größte Sehnsucht, den Tacitus in Rom zu lesen. [2])

Das Wetter darf ich auch nicht ganz hintansetzen. Da ich von Bologna die Apenninen heraufkam, zogen die Wolken noch immer nach Norden; späterhin veränderten sie ihre Richtung und zogen nach dem Trasimenischen See. Hier blieben sie hangen, zogen auch wohl gegen Mittag. Statt also daß die große Plaine des Po den Sommer über alle Wolken nach dem Tiroler Gebirg schickt, sendet sie jetzt einen Theil nach den Apenninen; daher mag die Regenzeit kommen.

Man fängt nun an, die Oliven abzulesen. Sie thun es hier mit den Händen, an andern Orten schlagen sie mit Stöcken drein. Kommt ein frühzeitiger Winter, so bleiben die übrigen bis gegen das Frühjahr hängen. Heute habe ich auf sehr steinigem Boden die größten, ältesten Bäume gesehen.

Die Gunst der Musen wie die der Dämonen besucht uns nicht immer zur rechten Zeit. Heute ward ich aufgeregt, etwas auszubilden, was gar nicht an der Zeit ist. Dem Mittelpunkte des Katholicismus mich nähernd, von Katholiken umgeben, mit einem Priester in eine Sedie eingesperrt, indem ich mit reinstem Sinn die wahrhafte Natur und die edle Kunst zu beobachten und aufzufassen trachte, trat mir so lebhaft vor die Seele, daß vom ursprünglichen Christenthum alle Spur verloschen ist; ja, wenn ich mir es in seiner Reinheit vergegenwärtigte, so wie wir es in der Apostelgeschichte sehen, so mußte mir schaudern, was nun auf jenen gemüthlichen Anfängen ein unförmliches, ja barockes Heidenthum

1) Vgl. dazu oben die Aeußerung S. 106, welche erst durch unsere Stelle ergänzt und erklärt wird; nur wenn die historische Kunde die Kenntniß des Landes ersetzen, nicht wenn sie dieselbe ergänzen wollte, wurde sie Goethe unerfreulich.

2) Goethe erwähnt später nicht ausdrücklich die Ausführung dieses Planes.

lastet. Da fiel mir der ewige Jude[1]) wieder ein, der Zeuge aller dieser wundersamen Ent- und Aufwickelungen gewesen und so einen wunderlichen Zustand erlebte, daß Christus selbst, als er zurückkommt, um sich nach den Früchten seiner Lehre umzusehen, in Gefahr geräth, zum zweiten Mal gekreuzigt zu werden. Jene Legende[2]): Venio iterum crucifigi, sollte mir bei dieser Katastrophe zum Stoff dienen.

Dergleichen Träume schweben mir vor. Denn aus Ungeduld, weiter zu kommen, schlafe ich angekleidet und weiß nichts Hübscheres, als vor Tag aufgeweckt zu werden, mich schnell in den Wagen zu setzen und zwischen Schlaf und Wachen dem Tag entgegenzufahren und dabei die ersten besten Phantasiebilder nach Belieben walten zu lassen.

Città Castellana, den 28. October 1786.

Den letzten Abend[3]) will ich nicht fehlen. Es ist noch nicht acht Uhr, und Alles schon zu Bette; so kann ich noch zu guter Letzt des Vergangenen gedenken und mich aufs Nächstkünftige freuen. Heute war ein ganz heiterer, herrlicher Tag; der Morgen sehr kalt, der Tag klar und warm, der Abend etwas windig, aber sehr schön.

Von Terni fuhren wir sehr früh aus; Narni kamen wir hinauf, ehe es Tag war, und so habe ich die Brücke[4]) nicht gesehen. Thäler und Tiefen, Nähe und Fernen, köstliche Gegenden, Alles Kalkgebirg, auch nicht eine Spur eines andern Gesteins.

Otricoli liegt auf einem der von den ehemaligen Strömungen zusammengeschwemmten Kieshügel und ist von Lava gebaut, jenseits des Flusses hergeholt.

Sobald man über die Brücke[5]) hinüber ist, findet man sich im vulkanischen Terrain, es sei nun unter wirklichen Laven oder unter früherm Gestein, durch Röstung und Schmelzung verändert. Man steigt einen Berg hinauf, den man für graue Lava ansprechen möchte.

---

1) Schon 1774 begonnen, vgl. Goethe's Gedichte und Dichtung und Wahrheit, Anfang des 15. Buches.

2) „Ich komme, um wiederum gekreuzigt zu werden." Es ist die Antwort, welche Christus dem aus Rom vor dem Martertod fliehenden Petrus auf dessen Frage, wohin er gehe, gegeben haben soll.

3) Vor der Ankunft in Rom — 4) Die Ueberbleibsel der von Augustus gebauten.

5) Ueber die Tiber, Ponte felice, von Sixtus V. gebaut.

Sie enthält viele weiße, granatförmig gebildete Kryſtalle. Die Chauſſee, die von der Höhe nach Citta Caſtellana geht, von eben dieſem Stein, ſehr ſchön glatt gefahren, die Stadt auf vulkaniſchen Tuff[1]) gebaut, in welchem ich Aſche, Bimsſtein[2]) und Lavaſtücke zu entdecken glaubte. Vom Schloſſe iſt die Ausſicht ſehr ſchön; der Berg Soracte ſteht einzeln gar maleriſch da, wahrſcheinlich ein zu den Apenninen gehöriger Kalkberg. Die vulkaniſirenden Strecken ſind viel niedriger als die Apenninen, und nur das durchreißende Waſſer hat aus ihnen Berge und Felſen gebildet, da denn herrlich maleriſche Gegenſtände, überhangende Klippen und ſonſtige landſchaftliche Zufälligkeiten gebildet werden.

Morgen Abend alſo in Rom. Ich glaube es noch jetzt kaum, und wenn dieſer Wunſch erfüllt iſt, was ſoll ich mir nachher wünſchen? Ich wüßte nichts, als daß ich mit meinem Faſanenkahn[3]) glücklich zu Hauſe landen und meine Freunde geſund, froh und wohlwollend antreffen möge.

---

1) Tuffſtein. — 2) Das giebt auch Volkmann S. 405 an, der auch die Ausſicht in ähnlicher Weiſe beſchreibt.

3) Mit Anſpielung auf den Traum, oben S. 117.

Rom.

Rom, den 1. November 1786.

Endlich kann ich den Mund aufthun und meine Freunde mit Frohſinn begrüßen.[1] Verziehen ſei mir das Geheimniß und die gleichſam unterirdiſche Reiſe hierher. Kaum wagte ich mir ſelbſt zu ſagen, wohin ich ging, ſelbſt unterwegs fürchte ich noch und nur unter der Porta del Popolo[2] war ich mir gewiß, Rom zu haben.

Und laßt mich nun auch ſagen, daß ich tauſendmal, ja beſtändig Eurer gedenke in der Nähe der Gegenſtände, die ich allein zu ſehen niemals glaubte. Nur da ich Jedermann mit Leib und Seele in Norden gefeſſelt, alle Anmuthung nach dieſen Gegenden verſchwunden ſah, konnte ich mich entſchließen, einen langen, einſamen Weg zu machen und den Mittelpunkt zu ſuchen, nach dem mich ein unwiderſtehliches Bedürfniß hinzog. Ja, die letzten Jahre wurde es eine Art von Krankheit, von der mich nur der Anblick

1) Bis Rom hatte Goethe, wie oben bemerkt, den Weimarer Freunden den Ort ſeines Aufenthaltes verſchwiegen, auch am 1. Nov. kann Goethe das Obige noch nicht abgeſchickt haben, denn noch am 4. gebietet er ſeinem Philipp Seidel Schweigen über ſeinen Aufenthalt.

2) Durch welches alle Fremden einfahren mußten, genannt nach den Pappeln, die ehemals in der Nähe ſtanden, die alte Porta Flaminia. Volkmann II. 379.

und die Gegenwart heilen konnte. Jetzt darf ich es gestehen[1]): zuletzt durft' ich kein lateinisch Buch mehr ansehen, keine Zeichnung einer italiänischen Gegend. Die Begierde, dieses Land zu sehen, war überreif; da sie befriedigt ist, werden mir Freunde und Vaterland erst wieder recht aus dem Grunde lieb und die Rückkehr wünschenswerth, ja um desto wünschenswerther, da ich mit Sicherheit empfinde,

daß ich so viele Schätze nicht zu eigenem Besitz und Privatgebrauch mitbringe, sondern daß sie mir und Andern durchs ganze Leben zur Leitung und Förderniß dienen sollen.

Ja, ich bin endlich in dieser Hauptstadt der Welt angelangt. Wenn ich sie in guter Begleitung, angeführt von einem recht ver-

1) Vgl. die fast gleichlautende Aeußerung oben S. 105.

ständigen Manne, vor fünfzehn Jahren gesehen hätte, wollte ich mich glücklich preisen. Sollte ich sie aber allein, mit eigenen Augen sehen und besuchen, so ist es gut, daß mir diese Freude so spät zu Theil ward.

Ueber das Tiroler Gebirg bin ich gleichsam weggeflogen. Verona, Vicenza, Padua, Venedig habe ich gut, Ferrara, Cento, Bologna flüchtig und Florenz kaum gesehen. Die Begierde, nach Rom zu kommen, war so groß, wuchs so sehr mit jedem Augenblicke, daß kein Bleiben mehr war und ich mich nur drei Stunden in Florenz aufhielt.[1]) Nun bin ich hier und ruhig und, wie es scheint, auf mein ganzes Leben beruhigt. Denn es geht, darf man wohl sagen, ein neues Leben an, wenn man das Ganze mit Augen sieht, das man theilweise in- und auswendig kennt. Alle Träume meiner Jugend seh' ich nun lebendig; die ersten Kupferbilder, deren ich mich erinnere (mein Vater[2]) hatte die Prospecte von Rom auf einem Vorsaale aufgehängt), seh' ich nun in Wahrheit und Alles, was ich in Gemälden und Zeichnungen, Kupfern und Holzschnitten, in Gips und Kork schon lange gekannt, steht nun beisammen vor mir; wohin ich gehe, finde ich eine Bekanntschaft in einer neuen Welt; es ist Alles, wie ich mir's dachte, und Alles neu. Ebenso kann ich von meinen Beobachtungen, von meinen Ideen sagen. Ich habe keinen ganz neuen Gedanken gehabt, nichts ganz fremd gefunden, aber die alten sind so bestimmt, so lebendig, so zusammenhängend geworden, daß sie für neu gelten können.

Da Pygmalions Elise[3]), die er sich ganz nach seinen Wünschen geformt und ihr so viel Wahrheit und Dasein gegeben hatte, als der Künstler vermag, endlich auf ihn zukam und sagte: „Ich bin's!" — wie anders war die Lebendige als der gebildete Stein.

Wie moralisch heilsam ist mir es dann auch, unter einem ganz sinnlichen Volke zu leben, über das so viel Redens und Schreibens ist, das jeder Fremde nach dem Maßstabe beurtheilt, den er mit-

---

1) Vgl. oben S. 123.

2) Davon berichtet Goethe am Anfange des ersten Buches von Dichtung und Wahrheit.

3) So heißt nach D. die von Pygmalion verfertigte und belebte Bildsäule zuerst in einer Erzählung Bodmers 1747, die Goethe durch Tischbein (S. 142) kennen gelernt haben mag; der jetzt übliche Name der Geliebten ist Galathee.

bringt! Ich verzeihe Jedem, der sie tadelt und schilt; sie stehen zu weit von uns ab, und als Fremder mit ihnen zu verkehren, ist beschwerlich und kostspielig.

Rom, den 3. November 1786.

Einer der Hauptbeweggründe, die ich mir vorspiegelte, um nach Rom zu eilen, war das Fest Allerheiligen, der erste November;

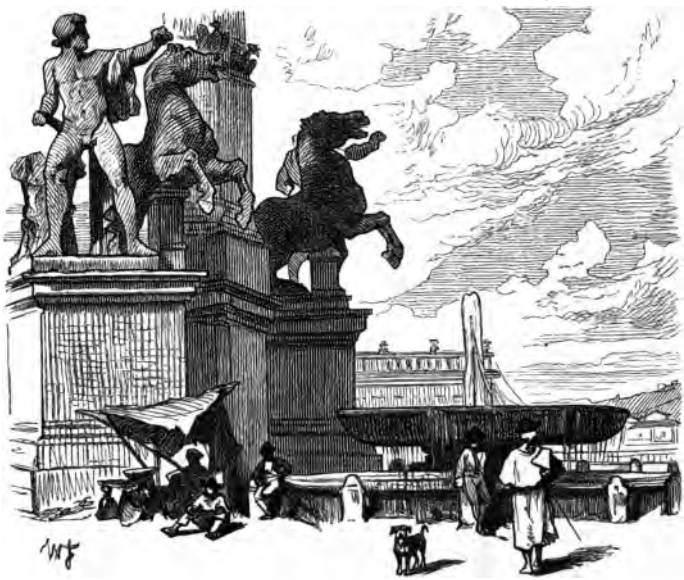

denn ich dachte: „Geschieht dem einzelnen Heiligen so viel Ehre, was wird es erst mit allen werden!“ Allein wie sehr betrog ich mich! Kein auffallend allgemeines Fest hatte die römische Kirche beliebt, und jeder Orden mochte im Besondern das Andenken seines Patrons im Stillen feiern; denn das Namensfest und der ihm zugetheilte Ehrentag ist's eigentlich, wo jeder in seiner Glorie erscheint.

Gestern aber, am Tage Allerseelen, gelang mir's besser. Das Andenken dieser feiert der Papst [1]) in seiner Hauscapelle auf dem

1) Papst war damals Pius VI.

Quirinal. Jedermann hat freien Zutritt. Ich eilte mit Tischbein[1]) auf den Monte Cavallo.[2]) Der Platz vor dem Palaste hat was ganz eigenes Individuelles, so unregelmäßig als grandios und lieblich. Die beiden Colossen[3]) erblickt' ich nun. Weder Auge noch Geist sind hinreichend, sie zu fassen. Wir eilten mit der Menge durch den prächtig geräumigen Hof eine übergeräumige Treppe hinauf. In diesen Vorsälen, der Capelle gegenüber, in der Ansicht der Reihe von Zimmern fühlt man sich wunderbar unter einem Dache mit dem Statthalter Christi.

Die Function war angegangen. Papst und Cardinäle schon in der Kirche. Der heilige Vater die schönste, würdigste Männergestalt, Cardinäle von verschiedenem Alter und Bildung.

Mich ergriff ein wunderbar Verlangen, das Oberhaupt der Kirche möge den goldenen Mund aufthun und, von dem unaussprechlichen Heil der seligen Seelen mit Entzücken sprechend, uns in Entzücken versetzen. Da ich ihn aber vor dem Altare sich nur hin- und herbewegen sah, bald nach dieser, bald nach jener Seite sich wendend, sich wie ein gemeiner Pfaffe geberdend und murmelnd, da regte sich die protestantische Erbsünde, und mir wollte das bekannte und gewohnte Meßopfer hier keineswegs gefallen. Hat doch Christus schon als Knabe durch mündliche Auslegung der Schrift und in seinem Jünglingsleben, gewiß nicht schweigend, gelehrt und gewirkt; denn er sprach gern, geistreich und gut, wie wir aus dem Evangelium wissen. Was würde Der sagen, dacht' ich, wenn er

---

1) Joh. Heinr. Wilh. Tischbein, geb. zu Haina 15. Febr. 1751, gest. 26. Juli 1829 zu Eutin, als Maler und Herausgeber artistischer Werke hochberühmt. Vier Gedichte Goethe's an ihn aus dem Jahre 1806, vgl. ferner Tages- und Jahreshefte aus demselben Jahre, Briefe Goethe's an ihn und Tischbeins an G. im Archiv für das Studium neuerer Sprachen Bd. 31 und F. v. Alten: Aus Tischbeins Leben und Briefwechsel, Leipzig, 1872. Ueber seine „Zeichnungen des Ammazaments der Schweine in Rom" in Goethe's nachgelassenen Werken, IV. Bd. (1832), über seine (16) „Idyllen" in „Kunst und Alterthum" III (1821). Aus diesem Aufsatz geht hervor, daß G. und T. noch damals freundschaftlich verbunden waren; bekannt, freilich nur brieflich, waren sie durch Merck geworden (1782). Goethe wohnte in Rom bei Tischbein. Ueber Tischbein enthalten die folgenden Blätter die werthvollsten Mittheilungen.

2) Der Platz, auf dem der päpstliche Palast 1540 begonnen wurde, genannt nach 3) den zwei colossalen Gruppen, deren jede ein wildes Pferd darstellt, das ein junger Mann zu bändigen bemüht ist.

hereinträte und sein Ebenbild auf Erden summend und hin- und herwankend anträfe? Das „Venio iterum crucifigi!“ [1]) fiel mir ein, und ich zupfte meinen Gefährten, daß wir ins Freie der gewölbten und gemalten Säle kämen.

Hier fanden wir eine Menge Personen, die köstlichen Gemälde aufmerksam betrachtend; denn dieses Fest Allerseelen ist auch zugleich das Fest aller Künstler in Rom. Ebenso wie die Capelle ist der ganze Palast und die sämmtlichen Zimmer Jedem zugänglich und diesen Tag für viele Stunden frei und offen; man braucht kein Trinkgeld zu geben und wird von dem Castellan nicht gedrängt.

Die Wandgemälde beschäftigten mich, und ich lernte da neue, mir kaum dem Namen nach bekannte treffliche Männer kennen, so wie z. B. den heitern Carl Maratti [2]), schätzen und lieben.

Vorzüglich willkommen aber waren mir die Meisterstücke der Künstler, deren Art und Weise ich mir schon eingeprägt hatte. Ich sah mit Bewunderung die heilige Petronilla [3]) von Guercin, ehemals in St. Peter, wo nun eine musivische Copie anstatt des Originals aufgestellt ist. Der Heiligen Leichnam wird aus dem Grabe gehoben und dieselbe Person neubelebt in der Himmelshöhe von einem göttlichen Jüngling empfangen. Was man auch gegen diese doppelte Handlung sagen mag [4]), das Bild ist unschätzbar.

Noch mehr erstaunte ich vor einem Bilde des Tizian [5]); es überleuchtet alle, die ich gesehen habe. Ob mein Sinn schon geübter, oder ob es wirklich das vortrefflichste sei, weiß ich nicht zu unterscheiden. Ein ungeheures Meßgewand, das von Stickerei, ja von getriebenen Goldfiguren starrt, umhüllt eine ansehnliche bischöfliche Gestalt. Den massiven Hirtenstab in der Linken, blickt er entzückt in die Höhe, mit der Rechten hält er ein Buch, woraus er so eben eine göttliche Berührung empfangen zu haben scheint. Hinter ihm

---

1) s. oben S. 136.

2) Auch Carlo delle Madonne genannt, geb. 1625, gest. zu Rom 1713. Hier ist sein Frescobild der Anbetung der Hirten gemeint, das sich auf Monte Cavallo befindet.

3) So statt Petronella nach Düntzer.

4) Volkmann hatte II, 299 diesen Tadel einiger Kunstkenner hervorgehoben.

5) Die Marter des heil. Sebastian. Die übrigen Heiligen des Bildes sind nach Goethe's Reihenfolge: Ambrosius, Katharina, Petrus, Franciscus, Antonius. — Dieses und die vorher genannten Bilder befinden sich jetzt meist an anderen Orten.

eine schöne Jungfrau, die Palme in der Hand, mit lieblicher Theilnahme nach dem aufgeschlagenen Buche hinschauend. Ein ernster Alter dagegen zur Rechten; dem Buche ganz nahe, scheint er dessen nicht zu achten; die Schlüssel in der Hand, mag er sich wol eigenen Aufschluß zutrauen. Dieser Gruppe gegenüber ein nackter, wohlgebildeter, gebundener, von Pfeilen verletzter Jüngling, vor sich hinsehend, bescheiden ergeben. In dem Zwischenraume zwei Mönche, Kreuz und Lilie tragend, andächtig gegen die Himmlischen gekehrt; denn oben offen ist das halbrunde Gemäuer, das sie sämmtlich umschließt. Dort bewegt sich in höchster Glorie eine herabwärts theilnehmende Mutter. Das lebendig-muntere Kind in ihrem Schooße reicht mit heiterer Geberde einen Kranz herüber, ja scheint ihn herunterzuwerfen. Auf beiden Seiten schweben Engel, Kränze schon im Vorrath haltend. Ueber Allen aber und über dreifachem Strahlenkreise waltet die himmlische Taube, als Mittelpunkt und Schlußstein zugleich.

Wir sagen uns: hier muß ein heiliges, altes Ueberliefertes zum Grunde liegen, daß diese verschiedenen, unpassenden Personen so kunstreich und bedeutungsvoll zusammengestellt werden konnten. Wir fragen nicht nach Wie und Warum, wir lassen es geschehen und bewundern die unschätzbare Kunst.

Weniger unverständlich, aber doch geheimnißvoll ist ein Wandbild von Guido in seiner Capelle.[1]) Die kindlich-lieblichste, frömmste Jungfrau sitzt still vor sich hin und näht; zwei Engel ihr zur Seite erwarten jeden Wink, ihr zu dienen. Daß jugendliche Unschuld und Fleiß von den Himmlischen bewacht und geehrt werde, sagt uns das liebe Bild. Es bedarf hier keiner Legende, keiner Auslegung.

Nun aber zu Milderung des künstlerischen Ernstes ein heiteres Abenteuer. Ich bemerkte wohl, daß mehrere deutsche Künstler, zu Tischbein als Bekannte tretend, mich beobachteten und sodann hin- und wiedergingen. Er, der mich einige Augenblicke verlassen hatte, trat wieder zu mir und sagte: „Da giebt's einen großen Spaß! Das Gerücht, Sie seien hier, hatte sich schon verbreitet, und die Künstler wurden auf den einzigen unbekannten Fremden auf-

---

1) Volkmann erwähnt (II, 300) die Capelle, aber nicht das von Goethe geschilderte Bild; vielleicht das. S. 298?

merkſam. Nun iſt Einer unter uns[1]), der ſchon längſt behauptet, er ſei mit Ihnen umgegangen, ja er wollte mit Ihnen in freundſchaftlichem Verhältniß gelebt haben, woran wir nicht ſo recht glauben wollten. Dieſer ward aufgefordert, Sie zu betrachten und den Zweifel zu löſen; er verſicherte aber kurz und gut, Sie ſeien es nicht und an dem Fremden keine Spur Ihrer Geſtalt und Ausſehns. So iſt doch wenigſtens das Incognito für den Moment gedeckt, und in der Folge giebt es etwas zu lachen."

Ich miſchte mich nun freimüthiger unter die Künſtlerſchaar und fragte nach den Meiſtern verſchiedener Bilder, deren Kunſtweiſe mir noch nicht bekannt geworden. Endlich zog mich ein Bild beſonders an, den heiligen Georg, den Drachenüberwinder und Jungfrauenbefreier, vorſtellend. Niemand konnte mir den Meiſter nennen. Da trat ein kleiner, beſcheidener, bisher lautloſer Mann hervor und belehrte mich, es ſei von Pordenone, dem Venetianer, eines ſeiner beſten Bilder, an dem man ſein ganzes Verdienſt erkenne. Nun konnt' ich meine Neigung gar wohl erklären: das Bild hatte mich angemuthet, weil ich, mit der Venetianiſchen Schule ſchon näher bekannt, die Tugenden ihrer Meiſter beſſer zu ſchätzen wußte.

Der belehrende Künſtler iſt Heinrich Meyer[2]), ein Schweizer, der mit einem Freunde, Namens Cölla[3]), ſeit einigen Jahren hier ſtudirt, die antiken Büſten in Sepia vortrefflich nachbildet und in der Kunſtgeſchichte wohl erfahren iſt.

---

1) Nach L. Tiecks Bericht der Dichter und Maler Friedrich Müller (gewöhnlich „Maler Müller" genannt), geb. 1750 in Kreuznach, geſt. 1825 in Rom, früher von Goethe unterſtützt, ſeit 1781, ſeit Müllers Uebergang zum Katholicismus, von ihm verlaſſen. Geſehen hatten ſich Beide vorher wol nicht und auch in Rom kamen ſie, da Müller mit Tiſchbein nicht gut ſtand, ſchwerlich viel zuſammen.

2) Vgl. Neujahrsblatt der Künſtlergeſellſchaft in Zürich für 1852. H. M., geb. in Zürich 16. März 1760, lebte von 1764 an in Stäfa, von 1784 an in Rom. Durch Goethe wurde er mit Herder und der Herzogin Amalia bekannt, dann nach Weimar berufen, wo er ſeit 1792 als Profeſſor, ſpäter als Director der Zeichenacademie lebte und ſich 1803 vermählte. Er ſtarb in Jena am 11. October 1832. M. war einer der bedeutendſten damaligen Kunſtkritiker und Hiſtoriker, eifriger Mitarbeiter an Goethe's Zeitſchriften und Herausgeber umfangreicher Werke, beſonders über griechiſche Kunſt, deren eifriger Lobredner er war. Goethe hat wiederholt den Dank für die große Förderung ausgeſprochen, die er ſeinem kunſtverſtändigen Freunde verdankt. — 3) Jugendfreund des Genannten, ſeit 1784 in Rom, geſt. 1789.

Rom, den 5. November [1]) 1786.

Nun bin ich ſieben Tage hier, und nach und nach tritt in meiner Seele der allgemeine Begriff dieſer Stadt hervor. Wir gehen fleißig hin und wieder, ich mache mir die Plane des alten und neuen Roms bekannt, betrachte die Ruinen, die Gebäude, beſuche ein und die andere Villa; die größten Merkwürdigkeiten werden ganz langſam behandelt, ich thue nur die Augen auf und ſeh' und geh' und komme wieder: denn man kann ſich nur in Rom auf Rom vorbereiten.

Geſtehen wir jedoch, es iſt ein ſaures und trauriges Geſchäft, das alte Rom aus dem neuen herauszuklauben: aber man muß es denn doch thun und zuletzt eine unſchätzbare Befriedigung hoffen. Man trifft Spuren einer Herrlichkeit und einer Zerſtörung, die beide

1) So muß, wie ſchon Kurz und Düntzer gethan, ſtatt 7. November geändert werden, denn Goethe war 29. October nach Rom gekommen. — In der Zwiſchenzeit hatte Goethe die erſten Briefe aus Rom nach der Heimath geſchrieben, u. A. an ſeine Mutter 4. November 1786. (Goethe-Briefe aus Fr. Schloſſers Nachlaß herausg. von J. Freſe, Stuttgart 1877, S. 99 ff.)

über unsere Begriffe gehen. Was die Barbaren stehen ließen, haben die Baumeister des neuen Roms verwüstet.

Wenn man so eine Existenz ansieht, die zweitausend Jahre und darüber alt ist, durch den Wechsel der Zeiten so mannigfaltig und vom Grund aus verändert, und doch noch derselbe Boden, derselbe Berg, ja oft noch dieselbe Säule und Mauer, und im Volke noch die Spuren des alten Charakters, so wird man ein Mitgenosse der großen Rathschlüsse des Schicksals, und so wird es dem Betrachter von Anfang schwer zu entwickeln, wie Rom auf Rom folgt, und nicht allein das neue auf das alte, sondern die verschiedenen Epochen des alten und neuen selbst auf einander. Ich suche nur erst selbst die halbverdeckten Punkte herauszufühlen, dann lassen sich erst die schönen Vorarbeiten recht vollständig nutzen: denn seit dem fünfzehnten Jahrhundert bis auf unsere Tage haben sich treffliche Künstler und Gelehrte mit diesen Gegenständen ihr ganzes Leben durch beschäftigt.

Und dieses Ungeheure wirkt ganz ruhig auf uns ein, wenn wir in Rom hin- und hereilen, um zu den höchsten Gegenständen zu gelangen. Anderer Orten muß man das Bedeutende aufsuchen, hier werden wir davon überdrängt und überfüllt. Wie man geht und steht, zeigt sich ein landschaftliches Bild aller Art und Weise, Paläste und Ruinen, Gärten und Wildniß, Fernen und Engen, Häuschen, Ställe, Triumphbögen und Säulen, oft Alles zusammen so nah, daß es auf ein Blatt gebracht werden könnte. Man müßte mit tausend Griffeln schreiben; was soll hier eine Feder! Und dann ist man Abends müde und erschöpft vom Schauen und Staunen.

Rom, den 7. November 1786.

Verzeihen mir jedoch[1]) meine Freunde, wenn ich künftig wortkarg erfunden werde. Während des Reisezugs rafft man unterwegs auf, was man kann; jeder Tag bringt etwas Neues, und man eilt auch, darüber zu denken und zu urtheilen. Hier aber kommt man in eine gar große Schule, wo ein Tag so viel sagt, daß man von dem Tage nichts zu sagen wagen darf. Ja man thäte wohl, wenn

1) Aus diesem engen Anschluß an den vorigen Abschnitt muß man jedenfalls annehmen, daß beide an demselben Tage abgeschickt wurden, s. S. 146, A. 1.

man, Jahre lang hier verweilend, ein Pythagoreisches Stillschweigen beobachtete.

Ich bin recht wohl. Das Wetter ist, wie die Römer sagen, brutto[1]; es geht ein Mittagwind, Scirocco, der täglich mehr oder weniger Regen herbeiführt; ich kann aber diese Witterung nicht unangenehm finden; es ist warm dabei, wie es bei uns im Sommer regnichte Tage nicht sind.

Tischbeins[2] Talente sowie seine Vorsätze und Kunstabsichten lerne ich nun immer mehr kennen und schätzen. Er legte mir seine Zeichnungen und Skizzen vor, welche sehr viel Gutes geben und verkünden. Durch den Aufenthalt bei Bodmer[3] sind seine Gedanken auf die ersten Zeiten des menschlichen Geschlechts geführt worden, da, wo es sich auf die Erde gesetzt fand und die Aufgabe lösen sollte, Herr der Welt zu werden.

Als geistreiche Einleitung zu dem Ganzen bestrebte er sich, das hohe Alter der Welt sinnlich darzustellen. Berge, mit herrlichen Wäldern bewachsen, Schluchten, von Wasserbächen ausgerissen, ausgebrannte Vulkane, kaum noch leise dampfend. Im Vordergrund ein mächtiger, in der Erde übrig gebliebener Stock eines vieljährigen Eichbaums, an dessen halbentblößten Wurzeln ein Hirsch die Stärke seines Geweihes versucht, so gut gedacht als lieblich ausgeführt.

Dann hat er auf einem höchst merkwürdigen Blatte den Mann zugleich als Pferdebändiger und allen Thieren der Erde, der Luft und des Wassers, wo nicht an Stärke, doch an List überlegen dargestellt. Die Composition ist außerordentlich schön; als Oelbild müßte es eine große Wirkung thun. Eine Zeichnung davon müssen wir nothwendig in Weimar besitzen. Sodann denkt er an eine Versammlung der alten, weisen und geprüften Männer, wo er Gelegenheit nehmen wird, wirkliche Gestalten darzustellen. Mit dem größten Enthusiasmus aber skizzirt er an einer Schlacht, wo sich

---

1) häßlich.

2) oben S. 142, A. 1. — Vor diesem und dem vorigen Abschnitt ist in den meisten frühern Ausgaben unnöthigerweise die Datumsbezeichnung wiederholt.

3) J. J. Bodmer, 1698—1783 in Zürich, der bekannte und verkannte Dichter und Kritiker, hatte auch die Sündfluth poetisch zu schildern versucht.

zwei Parteien Reiterei wechselseitig mit gleicher Wuth angreifen, und zwar an einer Stelle, wo eine ungeheure Felsschlucht sie trennt, über welche das Pferd nur mit größter Anstrengung hinübersetzen kann. An Vertheidigung ist hier nicht zu denken; kühner Angriff, wilder Entschluß, Gelingen oder Sturz in den Abgrund. Dieses Bild wird ihm Gelegenheit geben, die Kenntnisse, die er von dem Pferde, dessen Bau und Bewegung besitzt, auf eine sehr bedeutende Weise zu entfalten.

Diese Bilder sodann und eine Reihe von folgenden und eingeschalteten wünscht er durch ein Gedicht verknüpft, welches dem Dargestellten zur Erklärung diente und ihm dagegen wieder durch bestimmte Gestalten Körper und Reiz verliehe. Der Gedanke ist schön, nur müßte man freilich mehrere Jahre zusammen sein, um ein solches Werk auszuführen. [1])

Die Logen von Raphael und die großen Gemälde der Schule von Athen 2c. hab' ich nur erst einmal gesehen, und da ist's, als wenn man den Homer aus einer zum Theil verloschenen, beschädigten Handschrift herausstudiren sollte. Das Vergnügen des ersten Eindrucks ist unvollkommen; nur wenn man nach und nach Alles recht durchgesehen und studirt hat, wird der Genuß ganz. Am Erhaltensten sind die Deckenstücke der Logen, die biblische Geschichten vorstellen, so frisch, wie gestern gemalt, zwar die wenigsten von Raphaels eigener Hand, doch aber gar trefflich nach seinen Zeichnungen und unter seiner Aufsicht.

Ich habe manchmal in früherer Zeit die wunderliche Grille gehabt, daß ich mir sehnlichst wünschte, von einem wohlunterrichteten Manne, von einem kunst- und geschichtskundigen Engländer nach Italien geführt zu werden; und nun hat sich das Alles indessen schöner gebildet, als ich hätte ahnen können. Tischbein lebte so lange hier als mein herzlicher Freund, er lebte hier mit dem Wunsche, mir Rom zu zeigen; unser Verhältniß ist alt durch Briefe, neu durch Gegenwart: wo hätte mir ein wertherer Führer erscheinen

---

1) Goethe hat dieses Werk zwar nicht ausgeführt, aber, wie oben bemerkt, Tischbeins Idyllen in ähnlicher Weise mit Versen begleitet.

können? Ist auch meine Zeit nur beschränkt, so werde ich doch das Möglichste genießen und lernen. Und bei allem dem seh' ich voraus, daß ich wünschen werde anzukommen, wenn ich weggehe.

Rom, den 8. November 1786.

Mein wunderliches und vielleicht grillenhaftes Halb-Incognito bringt mir Vortheile, an die ich nicht denken konnte. Da sich Jedermann verpflichtet, zu ignoriren, wer ich sei, und also auch Niemand mit mir von mir reden darf, so bleibt den Menschen nichts übrig, als von sich selbst oder von Gegenständen zu sprechen, die ihnen interessant sind; dadurch erfahr' ich nun umständlich, womit sich ein Jeder beschäftigt oder was irgend Merkwürdiges entsteht und hervorgeht. Hofrath Reiffenstein[1] fand sich auch in diese Grille; da er aber den Namen, den ich angenommen hatte[2], aus einer besondern Ursache[3] nicht leiden konnte, so baronisirte er mich geschwind, und ich heiße nun der Baron gegen Rondanini über[4]; dadurch bin ich bezeichnet genug, um so mehr, als der Italiäner die Menschen nur nach den Vornamen oder Spitznamen benennt. Genug, ich habe meinen Willen und entgehe der unendlichen Unbequemlichkeit, von mir und meinen Arbeiten Rechenschaft geben zu müssen.

Rom, den 9. November 1786.

Manchmal stehe ich wie einen Augenblick still und überschaue die höchsten Gipfel des schon Gewonnenen. Sehr gerne blicke ich nach Venedig zurück, auf jenes große Dasein, dem Schooße des Meeres wie Pallas aus dem Haupte Jupiters entsprossen. Hier hat mich die Rotonda[5], so die äußere wie die innere, zu einer

---

1) geb. 1719 in Königsberg, gest. als russischer und gothaischer Hofrath in Rom 1793, wo er seit 1762 lebte, ein bedeutender Kunstkenner, der von Winckelmann und später von H. Meyer sehr gerühmt wurde. — 2) Möller. — 3) Vielleicht, wie Düntzer vermuthet, weil kurz vorher ein Schwindler fast gleichen Namens eine traurige Berühmtheit in Rom erlangt hatte.

4) Goethe wohnte diesem Palast (jetzt Rondinini) gegenüber und spricht mehrfach von demselben, z. B. S. 173, ausführlich Volkmann II, 309 ff. Das Haus ist Corso Nr. 18, Ecke der Via delle Fontanella, von Graf Gnoli entdeckt und 1872 mit einer Inschrift versehen. (Vgl. Im neuen Reich, 1872, II, S. 143—148).

5) La Rotonda oder das Pantheon. Einen Abguß des Capitäls derselben hatte Goethe schon in Mannheim gesehen, s. Dichtung und Wahrheit, Schluß des 11. Buches.

freudigen Verehrung ihrer Großheit bewogen. In St. Peter habe ich begreifen lernen, wie die Kunst sowol als die Natur alle Maßvergleichung aufheben kann. Und so hat mich Apoll von Belvedere aus der Wirklichkeit hinausgerückt. Denn wie von jenen Gebäuden die richtigsten Zeichnungen keinen Begriff geben, so ist es hier mit dem Original von Marmor gegen die Gipsabgüsse, deren ich doch sehr schöne früher gekannt habe.

Rom, den 10. November 1786.

Ich lebe nun hier mit einer Klarheit und Ruhe, von der ich lange kein Gefühl hatte. Meine Uebung, alle Dinge, wie sie sind, zu sehen und abzulesen, meine Treue, das Auge Licht sein zu lassen [1]), meine völlige Entäußerung von aller Prätention kommen mir einmal wieder recht zu Statten und machen mich im Stillen höchst glücklich. Alle Tage ein neuer, merkwürdiger Gegenstand, täglich frische, große, seltsame Bilder und ein Ganzes, das man sich lange denkt und träumt, nie [2]) mit der Einbildungskraft erreicht.

Heute war ich bei der Pyramide des Cestius [3]) und Abends auf dem Palatin [4]), oben auf den Ruinen der Kaiserpaläste, die wie Felsenwände dastehen. Hievon läßt sich nun freilich nichts überliefern! Wahrlich, es giebt hier nichts Kleines, wenn auch wol hie und da etwas Scheltenswerthes und Abgeschmacktes; doch auch ein solches hat Theil an der allgemeinen Großheit genommen.

Kehr' ich nun in mich selbst zurück, wie man doch so gern thut bei jeder Gelegenheit, so entdecke ich ein Gefühl, das mich unendlich freut, ja das ich sogar auszusprechen wage. Wer sich mit Ernst hier umsieht und Augen hat zu sehen, muß solid werden, er muß einen Begriff von Solidität fassen, der ihm nie so lebendig ward. Der Geist wird zur Tüchtigkeit gestempelt, gelangt zu einem Ernst ohne Trockenheit, zu einem gesetzten Wesen mit Freude. Mir

---

1) Die Gegenstände mit dem Blick so zu umfassen, wie das Sonnenlicht, welches sie nicht verändert, sondern in voller Klarheit hervortreten läßt. Vgl. den Ausdruck „beleuchten" oben S. 21, 96 und Goethe's Spruch: Wär' nicht das Auge sonnenhaft, die Sonne könnt' es nie erblicken. Zahme Xenien, 3. Reihe.

2) Vor „nie" zu ergänzen: „und doch".

3) Das einzige unversehrte Grabdenkmal aus dem Alterthum in Rom, aus dem ersten Jahrhundert vor Chr.; es steht vor der Porta St. Paolo.

4) Einem der sieben Hügel Roms; die Ruinen waren 1720 aufgedeckt worden.

wenigſtens iſt es, als wenn ich die Dinge dieſer Welt nie ſo richtig geſchätzt hätte als hier. Ich freue mich der geſegneten Folgen auf mein ganzes Leben.

Und ſo laßt mich aufraffen, wie es kommen will! Die Ordnung wird ſich geben. Ich bin nicht hier, um nach meiner Art zu genießen; befleißigen will ich mich der großen Gegenſtände, lernen und mich ausbilden, ehe ich vierzig Jahr alt werde.

Rom, den 11. November 1786.

Heut hab' ich die Nymphe Egeria[1]) beſucht, dann die Rennbahn des Caracalla[2]), die zerſtörten Grabſtätten längs der Via

Appia[3]) und das Grab der Metella[4]), das Einem erſt einen Begriff von ſolidem Mauerwerk giebt. Dieſe Menſchen arbeiteten für die Ewigkeit; es war auf Alles calculirt, nur auf den Unſinn der Verwüſter nicht, dem Alles weichen mußte. Recht ſehnlich habe ich Dich[5]) herzugewünſcht. Die Reſte der großen Waſſerleitung[6]) ſind

1) Die Quelle der Egeria, Beratherin des Königs Numa, unterhalb der Kirche S. Urbano. — 2) Goethe ſpricht nochmals davon, unten Dec. 1787; jetzt Circus des Maximinus genannt. — 3) Appiſche Straße, die von Rom ſüdöſtl. nach Terracina führte. — 4) Eigentlich der Cäcilia, der Tochter des Metellus Creticus und Gemahlin des Triumvirn Craſſus, ein runder Thurm, der ſpäter als Citadelle benutzt wurde. — 5) Herder, oder etwa Frau v. Stein? — 6) Von den Kaiſern Claudius und Nero angelegt.

höchſt ehrwürdig. Der ſchöne, große Zweck, ein Volk zu tränken durch eine ſo ungeheure Anſtalt! Abends kamen wir ans Coliſeo[1]), da es ſchon dämmerig war. Wenn man das anſieht, ſcheint wieder alles Andere klein; es iſt ſo groß, daß man das Bild nicht in der Seele behalten kann, man erinnert ſich deſſen nur kleiner wieder, und kehrt man dahin zurück, kommt es Einem aufs Neue größer vor.

Frascati[2]), den 15. November 1786.

Die Geſellſchaft[3]) iſt zu Bette, und ich ſchreibe noch aus der Tuſchmuſchel, aus welcher gezeichnet worden iſt. Wir haben ein paar ſchöne, regenfreie Tage hier gehabt, warm und freundlichen Sonnenſchein, daß man den Sommer nicht vermißt. Die Gegend iſt ſehr angenehm, der Ort liegt auf einem Hügel, vielmehr an einem Berge, und jeder Schritt bietet dem Zeichner die herrlichſten Gegenſtände. Die Ausſicht iſt unbegrenzt; man ſieht Rom liegen und weiter die See, an der rechten Seite die Gebirge von Tivoli und ſo fort. In dieſer luſtigen Gegend ſind Landhäuſer recht zur Luſt angelegt, und wie die alten Römer ſchon hier ihre Villen hatten, ſo haben vor hundert Jahren und mehr reiche und über-

1) Das Amphitheater des Veſpaſian, das für mehr als 30,000 Menſchen Platz gewährte.

2) Zwölf Miglien ſüdöſtl. von Rom, in der Villa des Hofrath Reiffenſtein.

3) Tiſchbein und die Obengenannten, ferner, vielleicht ſchon damals, Hirt und Moritz.

müthige Römer ihre Landhäuſer auch auf die ſchönſten Flecke gepflanzt. Zwei Tage gehen wir ſchon hier herum, und es iſt immer etwas Neues und Reizendes.

Und doch läßt ſich kaum ſagen, ob nicht die Abende noch vergnügter als der Tag hingehen. Sobald die ſtattliche Wirthin die meſſingene dreiarmige Lampe auf den großen runden Tiſch geſetzt und Felicissima notte![1]) geſagt hat, verſammelt ſich Alles im Kreiſe und legt die Blätter vor, welche den Tag über gezeichnet und ſkizzirt worden. Darüber ſpricht man, ob der Gegenſtand hätte günſtiger aufgenommen werden ſollen, ob der Charakter getroffen

iſt, und was ſolche erſte allgemeine Forderniſſe ſind, wovon man ſich ſchon bei dem erſten Entwurf Rechenſchaft geben kann. Hofrath Reiffenſtein weiß dieſe Sitzungen durch ſeine Einſicht und Autorität zu ordnen und zu leiten. Dieſe löbliche Anſtalt aber ſchreibt ſich eigentlich von Philipp Hackert[2]) her, welcher höchſt geſchmackvoll die wirklichen Ausſichten zu zeichnen und auszuführen wußte. Künſtler und Liebhaber, Männer und Frauen, Alte und Junge ließ er nicht ruhen, er munterte Jeden auf, nach ſeinen Gaben und Kräften ſich gleichfalls zu verſuchen, und ging mit gutem Beiſpiel vor. Dieſe Art, eine Geſellſchaft zu verſammeln und zu unterhalten, hat Hofrath Reiffenſtein nach der Abreiſe jenes Freundes treulich fortgeſetzt, und wir finden, wie löblich es ſei, den thätigen Antheil eines Jeden zu wecken. Die Natur und Eigenſchaft der verſchiedenen Geſellſchaftsglieder tritt auf eine anmuthige Weiſe hervor. Tiſchbein z. B. ſieht als Hiſtorienmaler die Landſchaft ganz anders an als der Landſchaftszeichner. Er findet bedeutende Gruppen und andere anmuthige,

1) Vgl. Goethe's Aeußerung oben S. 85.

2) geb. in Prenzlau 1737, geſt. 1807 in Florenz. Seit 1785 lebte er in Neapel, wo Goethe, wie er unten ſelbſt erzählt, ihn kennen lernte. Goethe hat ſpäter ſein Leben beſchrieben.

vielsagende Gegenstände da, wo ein Anderer nichts gewahr würde, und so glückt es ihm auch, manchen menschlichen naiven Zug zu erhaschen, es sei nun an Kindern, Landleuten, Bettlern und andern dergleichen Naturmenschen oder auch an Thieren, die er mit wenigen charakteristischen Strichen gar glücklich darzustellen weiß und dadurch der Unterhaltung immer neuen, angenehmen Stoff unterlegt.

Will das Gespräch ausgehen, so wird, gleichfalls nach Hackerts Vermächtniß, in Sulzers Theorie[1]) gelesen, und wenn man gleich von einem höhern Standpunkte mit diesem Werke nicht ganz zufrieden sein kann, so bemerkt man doch mit Vergnügen den guten Einfluß auf Personen, die auf einer mittlern Stufe der Bildung stehen.

Rom, den 17. November 1786.

Wir sind zurück![2]) Heute Nacht fiel ein entsetzlicher Regenguß mit Donner und Blitzen; nun regnet es fort und ist immer warm dabei.

Ich aber kann nur mit wenig Worten das Glück dieses Tages bezeichnen. Ich habe die Frescogemälde von Dominichin in Andrea della Valle[3]), ingleichen die Farnesische Galerie[4]) von Carraccio gesehen. Freilich zu viel für Monate, geschweige für einen Tag.[5])

Rom, den 18. November 1786.

Es ist wieder schön Wetter, ein heller, freundlicher, warmer Tag. Ich sah in der Farnesina[6]) die Geschichte der Psyche, deren farbige Nachbildungen so lange meine Zimmer erheitern, dann zu St. Peter in Montorio[7]) die Verklärung von Raphael.[8]) Alles alte

1) J. G. Sulzer (geb. 1720, gest. 1779), „Allgemeine Theorie der schönen Wissenschaften und Künste", 2 Bde., Leipzig, 1771—1774. Das Buch, durch viele Zusätze Anderer bereichert, galt Jahrzehnte lang als grundlegendes, ästhetisches Werk. Goethe beurtheilte den ersten Band dieses Werkes in den Frankfurter gel. Anzeigen (1772) ziemlich scharf und wurde, nicht blos deswegen, sondern wegen seines „genialischen" Wesens von Sulzer gering geachtet. — 2) Aus Frascati.

3) Gebaut 1591, die Gemälde ausführlicher beschrieben bei Volkmann, II, 475 ff. — 4) Sie ist nach Volkmann II, 445 ff. ganz der Darstellung mythologischer Scenen gewidmet.

5) An diesem Tage oder kurz nachher schrieb Goethe Briefe an Karl August, Charlotte und Fritz von Stein, Knebel, Wieland, die, soweit sie erhalten, bei Düntzer abgedruckt sind. — 6) Zur Unterscheidung von der oben A. 4 erwähnten piccolo Farnese genannt. — 7) in Trastevere.

8) Ueber beide Bilder unten 16. Juli 1787 und Bericht vom December 1787.

Bekannte wie Freunde, die man ſich in der Ferne durch Briefwechſel gemacht hat, und die man nun von Angeſicht ſieht. Das Mitleben iſt doch ganz was Anders, jedes wahre Verhältniß und Mißverhältniß ſpricht ſich ſogleich aus.

Auch finden ſich aller Orten und Enden herrliche Sachen, von denen nicht ſo viel Redens iſt, die nicht ſo oft durch Kupfer und Nachbildungen in die Welt geſtreut ſind. Hievon bringe ich Manches mit, gezeichnet von guten, jungen Künſtlern.

Daß ich mit Tiſchbein ſchon ſo lange durch Briefe in dem beſten Verhältniß ſtehe, daß ich ihm ſo manchen Wunſch, ſogar ohne Hoffnung, nach Italien zu kommen, mitgetheilt, machte unſer Zuſammentreffen ſogleich fruchtbar und erfreulich. Er hatte immer an mich gedacht und für mich geſorgt. Auch was die Steine betrifft, mit welchen die Alten und Neuen gebaut, iſt er vollkommen zu Hauſe; er hat ſie recht gründlich ſtudirt, wobei ihm ſein Künſtlerauge und die Künſtlerluſt an ſinnlichen Dingen ſehr zu Statten kommt. Eine für mich ausgewählte Sammlung von Muſterſtücken hat er vor Kurzem nach Weimar abgeſendet, die mich bei meiner Zurückkunft freundlich empfangen ſoll. Ein bedeutender Nachtrag hat ſich indeſſen gefunden. Ein Geiſtlicher [1]), der ſich jetzt in Frankreich aufhält und über die antiken Steinarten ein Werk auszuarbeiten dachte, erhielt durch die Gunſt der Propaganda [2]) anſehnliche Stücke Marmor von der Inſel Paros. Dieſe wurden hier zu Muſterſtücken verſchnitten und zwölf verſchiedene Stücke auch für mich beiſeite gelegt, vom feinſten bis zum gröbſten Korn, von der größten Reinheit und dann minder und mehr mit Glimmer gemiſcht, jene zur Bildhauerei, dieſe zur Architectur anwendbar. Wie viel eine genaue Kenntniß des Materials, worin die Künſte gearbeitet, zu ihrer Beurtheilung hilft, fällt genugſam in die Augen.

Gelegenheit giebt's genug, dergleichen hier zuſammenzuſchleppen. Auf den Ruinen des Neroniſchen Palaſtes [3]) gingen wir durch friſch

---

1) Sein Name iſt nicht bekannt, Goethe kommt auf die Angelegenheit in einem Briefe an Karl Auguſt vom 3. F·br. 1787 zurück.

2) Ein von Papſt Gregor XV. (1622) geſtiftetes Collegium zur Ausbreitung des katholiſchen Glaubens.

3) Des „goldenen Hauſes", die Ruinen, damals ein Lieblingsaufenthalt der Maler, in den farneſiniſchen Gärten.

aufgehäufelte Artischockenländer und konnten uns nicht enthalten, die Taschen vollzustecken von Granit, Porphyr und Marmortäfelchen, die zu Tausenden hier herumliegen und von der alten Herrlichkeit der damit überkleideten Wände noch als unerschöpfliche Zeugen gelten.

Zum 18. November 1786.

Nun muß ich aber auch von einem wunderbaren problematischen Bilde sprechen, das sich auf jene trefflichen Dinge noch immer gut sehen läßt.

Schon vor mehreren Jahren hielt sich hier ein Franzose [1]) auf, als Liebhaber der Kunst und Sammler bekannt. Er kommt zum Besitz eines antiken Gemäldes auf Kalk, Niemand weiß woher; er läßt das Bild durch Mengs [2]) restauriren und hat es als ein geschätztes Werk in seiner Sammlung. Winckelmann spricht irgendwo [3]) mit Enthusiasmus davon. Es stellt den Ganymed vor, der dem Jupiter eine Schale Wein reicht und dagegen einen Kuß empfängt. Der Franzose stirbt und hinterläßt das Bild seiner Wirthin als antik. Mengs stirbt und sagt auf seinem Todbette: es sei nicht antik, er habe es gemalt. Und nun streitet Alles gegen einander. Der Eine behauptet, es sei von Mengs zum Scherz nur so leicht hingemacht, der andere Theil sagt, Mengs habe nie so etwas machen können, ja es sei beinahe für Raphael zu schön. Ich habe es gestern gesehen und muß sagen, daß ich auch nichts Schöneres kenne als die Figur Ganymeds, Kopf und Rücken, das Andere ist viel restaurirt. Indessen ist das Bild discreditirt, und die arme Frau will Niemand von dem Schatz erlösen. [4])

Rom, den 20. November 1786.

Da uns die Erfahrung genugsam belehrt, daß man zu Gedichten jeder Art Zeichnungen und Kupfer wünscht, ja der Maler selbst seine ausführlichsten Bilder der Stelle irgend eines Dichters widmet, so ist Tischbeins Gedanke [5]) höchst beifallswürdig, daß Dichter und

1) Ritter Diel von Marsilly 1760. Düntzer.

2) Raphael Mengs, geb. zu Aussig 1728, gest. in Rom 1779, lebte mit größern Unterbrechungen seit 1751 in Rom, bedeutender Maler und Kunstschriftsteller, der besonders durch seine kleineren Schriften für die Bildung des Geschmackes in Deutschland außerordentlich wirkte. — 3) Geschichte der Kunst, VII, 3, 28, 29.

4) Eine Abbildung desselben in Winckelmanns Werken herausg. von H. Meyer, der sich für die Echtheit entscheidet. — 5) oben S. 149.

Künstler zusammen arbeiten sollten, um gleich vom Ursprunge herauf eine Einheit zu bilden. Die Schwierigkeit würde um Vieles freilich vermindert, wenn es kleine Gedichte wären, die sich leicht übersehen und fördern ließen.

Tischbein hat auch hiezu sehr angenehme idyllische Gedanken [1]), und es ist wirklich sonderbar, daß die Gegenstände, die er auf diese Weise bearbeitet wünscht, von der Art sind, daß weder dichtende noch bildende Kunst, jede für sich, zur Darstellung hinreichend wären. Er hat mir davon auf unsern Spaziergängen erzählt, um mir Lust zu machen, daß ich mich darauf einlassen möge. Das Titelkupfer zu unserm gemeinsamen Werke ist schon entworfen; fürchtete ich mich nicht, in etwas Neues einzugehen, so könnte ich mich wohl verführen lassen.

Rom, den 22. November, am Cäcilien-Feste, 1786.

Das Andenken dieses glücklichen Tages muß ich durch einige Zeilen lebhaft erhalten, und was ich genossen, wenigstens historisch mittheilen. Es war das schönste, ruhigste Wetter, ein ganz heiterer Himmel und warme Sonne. Ich ging mit Tischbein nach dem Petersplatze, wo wir erst auf- und abgehend, und wenn es uns zu warm wurde, im Schatten des großen Obelisks [2]), der eben für Zwei breit genug geworfen wird, spazierten und Trauben verzehrten, die wir in der Nähe gekauft hatten. Dann gingen wir in die Sixtinische Capelle [3]), die wir auch hell und heiter, die Gemälde wohl erleuchtet fanden. Das jüngste Gericht und die mannigfaltigen Gemälde der Decke von Michel Angelo theilten unsere Bewunderung. Ich konnte nur sehen und anstaunen. Die innere Sicherheit und Männlichkeit des Meisters, seine Großheit geht über allen Ausdruck. Nachdem wir Alles wieder und wieder gesehen, verließen wir dieses Heiligthum und gingen nach der Peterskirche, die von dem heitern Himmel das schöne Licht empfing und in allen Theilen hell und klar erschien. Wir ergetzten uns als genießende Menschen an der Größe und der Pracht, ohne durch allzu eklen und zu verständigen Geschmack uns diesmal irre machen zu lassen, und unterdrückten jedes schärfere Urtheil. Wir erfreuten uns des Erfreulichen.

---

1) Er hat sie, wie bereits oben bemerkt, erst ein Menschenalter später ausgeführt.

2) Er war 1586 durch Domenico Fontana im Auftrag Sixtus' V. hierher transportirt und aufgestellt worden. — 3) Im Vatican. Vgl. unten S. 166.

Endlich beſtiegen wir das Dach der Kirche, wo man das Bild einer wohlgebauten Stadt im Kleinen findet. Häuſer und Magazine, Brunnen (dem Anſehn nach), Kirchen und einen großen Tempel, Alles in der Luft, und ſchöne Spaziergänge dazwiſchen.[1]) Wir beſtiegen die Kuppel[2]) und beſahen die hellheitere Gegend der Apenninen, den Berg Soracte, nach Tivoli die vulkaniſchen Hügel, Fras-

cati, Caſtelgandolfo und die Plaine und weiter das Meer. Nahe vor uns die ganze Stadt Rom in ihrer Breite und Weite, mit ihren Bergpaläſten, Kuppeln ꝛc. Es rührte ſich keine Luft, und in dem kupfernen Knopf war es heiß wie in einem Treibhauſe. Nachdem

1) Sinn: Die Erhöhungen, Vertiefungen u. ſ. w. ſehen aus wie Kirchen, Brunnen, Tempel, ſo daß das Ganze das Bild einer wohlgebauten Stadt giebt.

2) Von Bramante und Michel Angelo, 340 Fuß hoch.

wir das Alles beherzigt hatten, stiegen wir herab und ließen uns die Thüren zu den Gesimsen der Kuppel, des Tambours [1]) und des Schiffs aufschließen; man kann um selbe herumgehen und diese Theile und die Kirche von oben betrachten. Als wir auf dem Gesimse des Tambours standen, ging der Papst unten in der Tiefe vorbei, seine Nachmittagsandacht zu halten. Es fehlte uns also

nichts zur Peterskirche. Wir stiegen völlig wieder herab, nahmen in einem benachbarten Gasthofe ein fröhliches frugales Mahl und setzten unsern Weg nach der Cäcilienkirche [2]) fort.

Viele Worte würde ich brauchen, um die Auszierung der ganz mit Menschen angefüllten Kirche zu beschreiben. Man sah eben keinen Stein der Architecten [3]) mehr. Die Säulen waren mit rothem

1) „Der runde Cylinder, welcher von dem Bogen bis zum Anfang des Gewölbes der Kuppel geht." Volkmann II, 71.

2) In Trastevere.

3) Das Material, ihr eigentliches Werk, das die Architecten wollten sehen lassen. Schuchardt vermuthet: Architectur.

Sammt überzogen und mit goldenen Treſſen umwunden. Die Capitäle mit geſticktem Sammt in ungefährer Capitälform, ſo alle Geſimſe und Pfeiler behangen und bedeckt. Alle Zwiſchenräume der Mauern mit lebhaft gemalten Stücken bekleidet, daß die ganze Kirche mit Moſaik ausgelegt ſchien, und über zweihundert Wachskerzen brannten um und neben dem Hochaltar, ſo daß die ganze eine Wand mit Lichtern beſetzt und das Schiff der Kirche vollkommen erleuchtet war. Die Seitengänge und Seitenaltäre ebenſo geziert und erhellt. Gegen dem Hochaltar über, unter der Orgel zwei Gerüſte, auch mit Sammt überzogen, auf deren einem die Sänger, auf dem andern die Inſtrumente ſtanden, die anhaltend Muſik machten. Die Kirche war voll gedrängt.

Eine ſchöne Art muſikaliſcher Aufführung hört' ich hier. Wie man Violin- oder andere Concerte hat, ſo führen ſie Concerte mit Stimmen auf, daß die eine Stimme, der Sopran z. B. herrſchend iſt und Solo ſingt, das Chor von Zeit zu Zeit einfällt und ihn begleitet, es verſteht ſich, immer mit dem ganzen Orcheſter. Es thut gute Wirkung.

Ich muß endigen, wie wir den Tag enden mußten. Den Abend gelangten wir noch ans Opernhaus [1]), wo eben die „Litiganti“ [2]) aufgeführt wurden, und hatten des Guten ſo viel genoſſen, daß wir vorübergingen.

Rom, den 23. November 1786.

Damit es mir denn aber doch mit meinem beliebten Incognito nicht wie dem Vogel Strauß ergehe, der ſich verſteckt hält, wenn er den Kopf verbirgt, ſo gebe ich auf gewiſſe Weiſe nach, meine alte Theſe immerfort behauptend. Den Fürſten von Liechtenſtein [3]), den Bruder der mir ſo werthen Gräfin Harrach [4]), habe ich gern

---

1) Theater Argentia oder Aliberti, in welchen nach Volkmann II, 769 ff. Opern aufgeführt worden.

2) Die Streitenden. Vielleicht: Tra i due litiganti il Terzo gode „Zwiſchen zwei Streitenden freut ſich der Dritte“) von Giambattiſta Lorenzi (Klein, Geſchichte der ital. Drama's a. a. O., S. 287—306), 1766 zuerſt aufgeführt, ſeit 1777 u. d. T.: Gli amanti comici. („Die komiſchen Liebhaber.“) — 3) K. Borromäus Joh. Nep. geb. 1765, geſt. 1795. Goethe hatte ihn ſchon in Karlsbad kennen gelernt.

4) Marie Joſephine, geb. 1763, vermählt 1782 mit Karl v. Harrach, den Goethe 1819 in Karlsbad wieder traf und mit einigen Verſen begrüßte.

begrüßt und einigemal bei ihnen gespeist und konnte bald merken, daß diese meine Nachgiebigkeit mich weiter führen würde und so kam es auch. Man hatte mir von dem Abbate Monti[1]) präludirt[2]), von seinem Aristodem[3]), einer Tragödie, die nächstens gegeben werden sollte. Der Verfasser, sagte man, wünsche sie mir vorzulesen und meine Meinung darüber zu hören. Ich ließ die Sache fallen, ohne sie abzulehnen; endlich fand ich einmal den Dichter und einen seiner Freunde beim Fürsten und das Stück ward vorgelesen.

Der Held ist, wie bekannt, ein König von Sparta[4]), der sich wegen allerlei Gewissensscrupel[5]) selbst entleibt, und man gab mir auf eine artige Weise zu verstehen, der Verfasser des Werthers würde wohl nicht übel finden, wenn er in diesem Stücke einige Stellen seines trefflichen Buches benutzt finde. Und so konnte ich selbst in den Mauern von Sparta den erzürnten Manen des unglücklichen Jünglings nicht entgehen.

Das Stück hat einen sehr einfachen, ruhigen Gang; die Gesinnungen wie die Sprache sind dem Gegenstande gemäß, kräftig und doch weichmüthig. Die Arbeit zeigt von einem sehr schönen Talente.[6])

Ich verfehlte nicht, nach meiner Weise, freilich nicht nach der italiänischen[7]), alles Gute und Lobenswürdige des Stücks herauszu-

---

1) Vincenzo Monti, geb. 1754 in Fusignano, gest. 1827 in Mailand, ein vielseitiger, höchst talentvoller, aber charakterschwacher Schriftsteller. Goethe hat in den Tages- und Jahresheften (1813) und in den Aufsätzen über Literatur mannigfach seiner erwähnt. Schon 1785 war Monti, wie Visconti über ihn schreibt, enthusiastisch für Goethe eingenommen; seine Gedichte für den Fürsten Chigi sind, wie Gnoli nachgewiesen (s. Einl.) Paraphrasen Werther'scher Gedanken, später hat er die drei ersten Scenen von Tasso übersetzt (Gnoli, S. 294 u. 296).

2) Im Sinne von: einleitend gesprochen.

3) Aristodemo, tragedia, mehrfach gedruckt; ich benutze die Ausgabe Venedig 1796. — 4) Richtiger: Messenien. — 5) In der Tragödie Monti's besonders deswegen, weil er sich einbildet, seine Tochter Argia getödtet zu haben, während diese unter dem Namen Cesira als spartanische Gefangene an seinem Hof weilt.

6) Das Stück wurde von dem gelehrten Literarhistoriker Tiraboschi enthusiastisch gepriesen, erfuhr aber auch heftige Angriffe; bei den Aufführungen in Rom und Parma errang es den größten Beifall; über die erste Aufführung unten S. 186. Eine sehr herbe Verurtheilung des Stückes bei Klein, Geschichte des Dramas, VII, S. 51—58. — 7) Riemer theilt (II, 719) aus Goethe's Tischreden den Spruch mit, „Diese Italiäner sind seltsame Personen, hohle Enthusiasten in ihren öffentlichen Vorträgen, heimliche Detractoren, wenn sie Gelegenheit finden."

heben, womit man zwar leidlich zufrieden war, aber doch mit südlicher Ungeduld etwas mehr verlangte. Besonders sollte ich weissagen, was von dem Effect des Stücks auf das Publikum zu hoffen sei. Ich entschuldigte mich mit meiner Unkunde des Landes, der Vorstellungsart und des Geschmacks, war aber aufrichtig genug, hinzuzusetzen, daß ich nicht recht einsehe, wie die verwöhnten Römer, die ein completes Lustspiel von drei Acten und eine complete Oper von zwei Acten als Zwischenspiel oder eine große Oper mit ganz fremdartigen Ballets als Intermezzo zu sehen gewohnt seien, sich an dem edlen, ruhigen Gang einer ununterbrochen fortgehenden Tragödie ergötzen könnten. Alsdann schien mir auch der Gegenstand des Selbstmordes ganz außer dem Kreise italiänischer Begriffe zu liegen. Daß man Andere todt schlage, davon hätte ich fast Tag für Tag zu hören; daß man sich aber selbst das liebe Leben raube oder es nur für möglich hielte, davon sei mir noch nichts vorgekommen.

Hierauf ließ ich mich gern umständlich unterrichten, was gegen meinen Unglauben einzuwenden sein möchte, und ergab mich sehr gern in die plausibeln Argumente, versicherte auch, daß ich nichts mehr wünsche, als das Stück aufführen zu sehen und demselben mit einem Chor von Freunden den aufrichtigsten, lautesten Beifall zu zollen. Diese Erklärung wurde freundlichst aufgenommen und ich hatte alle Ursache, diesmal mit meiner Nachgiebigkeit zufrieden zu sein, — wie denn Fürst Liechtenstein die Gefälligkeit selbst ist und mir Gelegenheit geschafft hat, mit ihm gar manche Kunstschätze zu sehen, wozu besondere Erlaubniß der Besitzer und also eine höhere Einwirkung nöthig ist.

Dagegen aber reichte mein guter Humor nicht hin, als die Tochter des Prätendenten[1]) das fremde Murmelthier gleichfalls zu sehen verlangte. Das habe ich abgelehnt und bin ganz entschieden wieder untergetaucht.

Und doch ist das auch nicht die ganz rechte Art, und ich fühle hier sehr lebhaft, was ich schon früher im Leben bemerken konnte, daß der Mensch, der das Gute will, sich ebenso thätig und rührig

1) Karl Eduard von England, dessen natürliche Tochter seit 1785 in Italien lebte. Sollte nicht vielleicht eine Verwechselung mit der Gemahlin des Prätendenten vorliegen, der großen Gönnerin Alfieri's?

gegen Andere verhalten müsse, als der Eigennützige, der Kleine, der Böse. Einsehen läßt sich's gut; es ist aber schwer, in diesem Sinne handeln.

Rom, den 24. November 1786.

Von der Nation wüßte ich nichts weiter zu sagen, als daß es Naturmenschen sind, die unter Pracht und Würde der Religion und der Künste nicht ein Haar anders sind, als sie in Höhlen und Wäldern auch sein würden. Was allen Fremden auffällt, und was heute wieder die ganze Stadt reden, aber auch nur reden machte, sind die Todtschläge, die gewöhnlich vorkommen. Viere sind schon in unserm Bezirk in diesen drei Wochen ermordet worden. Heute ward ein braver Künstler, Schwendimann[1]), ein Schweizer, Medailleur, der letzte Schüler von Hedlinger[2]), überfallen, völlig wie Winckelmann.[3]) Der Mörder, mit dem er sich herumbalgte gab ihm an die zwanzig Stiche, und da die Wache hinzukam, erstach sich der Bösewicht selbst. Das ist sonst hier nicht Mode. Der Mörder erreicht eine Kirche, und so ist's gut.

Und so sollte ich denn, um auch Schatten in meine Gemälde zu bringen, von Verbrechen und Unheil, Erdbeben und Wasserfluth Einiges melden; doch setzt das gegenwärtige Ausbrechen des Feuers des Vesuvs[4]) die meisten Fremden hier in Bewegung, und man muß sich Gewalt anthun, um nicht mit fortgerissen zu werden. Diese Naturerscheinung hat wirklich etwas Klapperschlangenartiges und zieht die Menschen unwiderstehlich an. Es ist in dem Augenblick, als wenn alle Kunstschätze Roms zu nichte würden; die sämmtlichen Fremden durchbrechen den Lauf ihrer Betrachtungen und eilen nach Neapel. Ich aber will ausharren in Hoffnung, daß der Berg noch etwas für mich aufheben wird.

---

1) Caspar Joseph Schwendimann, geb. 1741 im Canton Luzern, lebte seit 1772 in Rom, wo er als bedeutender Medailleur galt. Sein Mörder war der Betschaftstecher Wönker.

2) geboren 1691 in Schwyz, gest. ebendaselbst 1771. S. Hirzel hat nachgewiesen, daß der ihn betreffende kleine Abschnitt in Lavaters „Physiognomischen Fragmenten" von Goethe herrührt. Hedlingers Oeuvres, Basel, 1775.

3) in Triest, 8. Juni 1768.

4) Schon in dem Briefe an Knebel (17. Nov.) spricht Goethe von diesem Ausbruch.

Rom, den 1. December 1786.

Moritz[1]) ist hier, der uns durch Anton Reiser[2]) und die Wanderungen nach England[3]) merkwürdig geworden. Es ist ein reiner, trefflicher Mann, an dem wir viel Freude haben.

Hier in Rom, wo man so viel Fremde sieht, die nicht alle der höhern Kunst wegen diese Hauptstadt der Welt besuchen, sondern auch wohl auf andere Art unterhalten sein wollen, ist man auf Allerlei vorbereitet. Es giebt so gewisse Halbkünste, welche Handgeschicklichkeit und Handwerksluft verlangen, worin man es hier sehr weit gebracht hat und die Fremden gern mit ins Interesse zieht.

Dahin gehört die Wachsmalerei, die einen Jeden, der sich einigermaßen mit Wasserfarben abgegeben hat, durch ihre Vorarbeiten und Vorbereitungen, sodann zuletzt durch das Einbrennen, und was sonst noch dazu gehört, mechanisch beschäftigen und einen oft geringen Kunstwerth durch die Neuheit des Unternehmens erhöhen kann. Es giebt geschickte Künstler, die hierin Unterricht geben und unter dem Vorwand der Anleitung oft das Beste bei der Sache thun, so daß zuletzt, wenn das von Wachs erhöhte und glänzende Bild in goldenem[4]) Rahmen erscheint, die schöne Schülerin ganz überrascht von ihrem unbewußten Talent dasteht.

Eine andere artige Beschäftigung ist, hohl geschnittene Steine in einen feinen Thon abzudrucken, welches auch wohl mit Medaillen geschieht, wo beide Seiten zugleich nachgebildet werden.

Mehr Geschick, Aufmerksamkeit und Fleiß erfordert denn endlich das Verfertigen der Glaspasten selbst. Zu allen diesen Dingen hat Hofrath Reiffenstein in seinem Hause oder wenigstens in seinen nächsten Umgebungen die nöthigen Geräthschaften und Anstalten.

Rom, den 2. December 1786.

Zufällig habe ich hier Archenholtzens Italien[5]) gefunden. Wie so ein Geschreibe am Ort selbst zusammenschrumpft, eben als

1) K. Ph. Moritz, von dem im Folgenden häufig und ausführlich die Rede ist, geb. in Hameln 1757, gest. in Berlin 1793. Er war fast gleichzeitig mit Goethe in Rom angekommen (27. Oct.)

2) „Ein psychologischer Roman" (autobiographisch), 4 Bde. 1785—90.

3) „Reisen eines Deutschen in England in dem Jahre 1782", Berlin, 1782.

4) so statt „goldenen" — Düntzer. — 5) Vgl. oben S. 122.

wenn man das Büchlein auf Kohlen legte, daß es nach und nach braun und schwarz würde, die Blätter sich krümmten und in Rauch aufgingen! Freilich hat er die Sachen gesehen; aber um eine großthuige, verachtende Manier geltend zu machen, besitzt er viel zu wenig Kenntnisse und stolpert lobend und tadelnd

---

Das schöne, warme, ruhige Wetter, das nur manchmal von einigen Regentagen unterbrochen wird, ist mir zu Ende Novembers ganz was Neues. Wir gebrauchen die gute Zeit in freier Luft, die böse im Zimmer; überall findet sich etwas zum Freuen, Lernen und Thun.

Am 28. November kehrten wir zur Sixtinischen Capelle zurück[1]), ließen die Galerie aufschließen, wo man den Plafond näher sehen kann; man drängt sich zwar, da sie sehr eng ist, mit einiger Beschwerlichkeit und mit anscheinender Gefahr an den eisernen Stäben weg, deswegen auch die Schwindligen zurückbleiben; Alles wird aber durch den Anblick des größten Meisterstücks ersetzt. Und ich bin in dem Augenblicke so für Michel Angelo eingenommen, daß mir nicht einmal die Natur auf ihn schmeckt, da ich sie doch nicht mit so großen Augen wie er sehen kann. Wäre nur ein Mittel, sich solche Bilder in der Seele recht zu fixiren! Wenigstens was ich von Kupfern und Zeichnungen nach ihm erobern kann, bring' ich mit.

Wir gingen von da auf die Logen Raphaels, und kaum darf ich sagen, daß man diese nicht ansehen durfte. Das Auge war von jenen großen Formen und der herrlichen Vollendung aller Theile so ausgeweitet und verwöhnt, daß man die geistreichen Spielereien der Arabesken nicht ansehen mochte, und die biblischen Geschichten, so schön sie sind, hielten auf jene nicht Stich. Diese Werke nun öfter gegen einander zu sehen, mit mehr Muße und ohne Vorurtheil zu vergleichen, muß eine große Freude gewähren; denn anfangs ist doch alle Theilnahme nur einseitig.

Von da schlichen wir, fast bei zu warmem Sonnenschein, auf die Villa Panfili[2]), wo sehr schöne Gartenpartien sind, und blieben

1) Goethe war am 22. dort gewesen, S. 158. — Ganz genau läßt sich nicht bestimmen, wer unter den „wir" verstanden ist; jedenfalls sind Tischbein und Moritz die hauptsächlichen Begleiter.

2) Goethe schrieb irrig Pamfili. — Es gab zwei Villen dieses Namens in Rom, Volkmann, II, 233 und 852, wahrscheinlich ist die letztere gemeint.

bis an den Abend. Eine große, mit immergrünen Eichen und hohen Pinien eingefaßte flache Wieſe war ganz mit Maßlieben überſäet, die ihre Köpfchen alle nach der Sonne wendeten; nun gingen meine botaniſchen Speculationen an, denen ich den andern Tag auf einem Spaziergange nach dem Monte Mario [1]), der Villa Melini und Villa Madama [2]) weiter nachhing. Es iſt gar intereſſant zu bemerken, wie eine lebhaft fortgeſetzte und durch ſtarke Kälte nicht unterbrochene Vegetation wirkt: hier giebt's keine Knospen, und man lernt erſt begreifen, was eine Knospe ſei. Der Erdbeerbaum (Arbutus unedo) blüht jetzt wieder, indem ſeine letzten Früchte reif werden, und ſo zeigt ſich der Orangenbaum mit Blüthen, halb und ganz reifen Früchten; doch werden letztere Bäume, wenn ſie nicht zwiſchen Gebäuden ſtehen, nun bedeckt.

Ueber die Cypreſſe, den reſpectabelſten Baum, wenn er recht alt und wohl gewachſen iſt, giebt's genug zu denken. Ehſtens werd' ich den botaniſchen Garten beſuchen [3]) und hoffe da Manches zu

1) Nordweſtlich von Rom, eine Verlängerung des Janiculus.

2) Beide Villen liegen auf dem genannten Berge. Volkmann rühmt die ſchöne Ausſicht, die man von ihnen genießt und erwähnt ihren Reichthum an Steinen.

3) Geſchah erſt beim zweiten Aufenthalte, April 1788.

erfahren. Ueberhaupt ist mit dem neuen Leben, das einem nachdenkenden Menschen die Betrachtung eines neuen Landes gewährt, nichts zu vergleichen. Ob ich gleich noch immer Derselbe bin, so mein' ich bis aufs innerste Knochenmark verändert zu sein.

Für diesmal schließ' ich und werde das nächste Blatt einmal ganz von Unheil, Mord, Erdbeben und Unglück anfüllen, daß doch auch Schatten in meine Gemälde komme. [1])

Rom, den 3. December 1786.

Die Witterung hat bisher meist von sechs zu sechs Tagen abgewechselt. Zwei ganz herrliche, ein trüber, zwei bis drei Regentage und dann wider schöne. Ich suche jeden nach seiner Art aufs Beste zu nutzen.

Doch immer sind mir noch diese herrlichen Gegenstände wie neue Bekanntschaften. Man hat nicht mit ihnen gelebt, ihnen ihre Eigenthümlichkeit nicht abgewonnen. Einige reißen uns mit Gewalt an sich, daß man eine Zeit lang gleichgiltig, ja ungerecht gegen andere wird. So hat z. B. das Pantheon, der Apoll von Belvedere, einige colossale Köpfe und neuerlich die Sixtinische Capelle so mein Gemüth eingenommen, daß ich daneben fast nichts mehr sehe. Wie will man sich aber, klein, wie man ist, und ans Kleine gewohnt, diesem Edlen, Ungeheuren, Gebildeten gleichstellen? Und wenn man es einigermaßen zurechtrücken möchte, so drängt sich abermals eine ungeheure Menge von allen Seiten zu, begegnet Dir auf jedem Schritt, und Jedes fordert für sich den Tribut der Aufmerksamkeit. Wie will man sich da herausziehen? Anders nicht, als daß man es geduldig wirken und wachsen läßt und auch fleißig auf das merkt, was Andere zu unsern Gunsten gearbeitet haben.

Winckelmanns Kunstgeschichte, übersetzt von Fea, die neue Ausgabe [2]), ist ein sehr brauchbares Werk, das ich gleich angeschafft habe und hier am Orte in guter, auslegender und belehrender Gesellschaft sehr nützlich finde.

Auch die römischen Alterthümer fangen mich an zu freuen. Geschichte, Inschriften, Münzen, von denen ich sonst nichts wissen mochte, Alles drängt sich heran. Wie mir's in der Naturgeschichte

1) Vgl. oben S. 164. Die gleichlautenden Ausdrücke sind vielleicht so zu erklären, daß Goethe dieselben zweien an verschiedene Personen gerichteten Briefen entnahm und bei der Redaction die eine Stelle zu streichen vergaß.

2) Carlo Fea, 1753—1836. Die Uebersetzung war zuerst 1783—84 erschienen.

erging, geht es auch hier; denn an dieſen Ort knüpft ſich die ganze Geſchichte der Welt an, und ich zähle einen zweiten Geburtstag, eine wahre Wiedergeburt, von dem Tage, da ich Rom betrat.

Rom, den 5. December 1786.

In den wenigen Wochen, die ich hier bin, habe ich ſchon manchen Fremden kommen und gehen ſehen und mich über die Leichtigkeit verwundert, mit welcher ſo Viele dieſe würdigen Gegenſtände behandeln. Gott ſei Dank, daß mir von dieſen Zugvögeln künftig keiner mehr imponirt, wenn er mir im Norden von Rom ſpricht, keiner mir die Eingeweide mehr erregt; denn ich hab's doch auch geſehen und weiß ſchon einigermaßen, woran ich bin.

Rom, den 8. December 1786.

Wir haben mitunter die ſchönſten Tage. Der Regen, der von Zeit zu Zeit fällt, macht Gras und Gartenkräuter grün. Die immergrünen Bäume ſtehen auch hier hin und wieder, ſo daß man das abgefallene Laub der übrigen kaum vermißt. In den Gärten ſtehen Pomeranzenbäume voller Früchte, aus der Erde wachſend und unbedeckt.

Von einer ſehr angenehmen Spazierfahrt, die wir ans Meer[1]) machten, und von dem Fiſchfang[2]) daſelbſt dachte ich umſtändlich zu erzählen, als Abends der gute Moritz hereinreitend den Arm brach, indem ſein Pferd auf dem glatten römiſchen Pflaſter ausglitſchte.[3]) Das zerſtörte die ganze Freude und brachte in unſern kleinen Cirkel ein böſes Hauskreuz.

Rom, den 13. December 1786.

Wie herzlich freut es mich, daß Ihr mein Verſchwinden ſo ganz, wie ich wünſchte, genommen habt![4]) Verſöhnt mir nun auch jedes Gemüth, das daran dürfte Anſtoß genommen haben! Ich habe Niemand kränken wollen und kann nun auch nichts ſagen, um mich zu

---

1) Nach der Tibermündung bei Fiumicino. — 2) Unten S. 171.

3) Ueber ſeine Pflege unten S. 179. Moritz war ſpäter des Dankes voll für die hingebende Sorgfalt, welche Goethe ihm geſchenkt hatte.

4) Die erſten Briefe der Weimarer Freunde, deren Empfang Goethe hier anzeigt, ſind nicht bekannt. — Dagegen ſind Briefe Goethe's an Seidel vom 9. und 13., an Karl Auguſt vom 13. Dec. erhalten.

rechtfertigen. Gott behüte mich, daß ich jemals mit den Prämissen zu diesem Entschlusse einen Freund betrübe!

Ich erhole mich nun hier nach und nach von meinem Salto mortale und studire mehr, als daß ich genieße. Rom ist eine Welt, und man braucht Jahre, um sich nur erst drinne gewahr zu werden. Wie glücklich sind' ich die Reisenden, die sehen und gehen!

Heute früh fielen mir Winckelmanns Briefe, die er aus Italien schrieb [1]), in die Hand. Mit welcher Rührung hab' ich sie zu lesen angefangen! Vor einunddreißig Jahren, in derselben Jahreszeit [2]) kam er, ein noch ärmerer Narr als ich, hierher; ihm war es auch so deutsch ernst um das Gründliche und Sichere der Alterthümer und der Kunst. Wie brav und gut arbeitete er sich durch! Und was ist mir nun aber auch das Andenken dieses Mannes auf diesem Platze!

Außer den Gegenständen der Natur, die in allen ihren Theilen wahr und consequent ist, spricht doch nichts so laut als die Spur eines guten, verständigen Mannes, als die echte Kunst, die ebenso folgerecht ist als jene. Hier in Rom kann man das recht fühlen, wo so manche Willkürlichkeit gewüthet hat, wo so mancher Unsinn durch Macht und Geld verewigt worden.

Eine Stelle in Winckelmanns Brief an Francke [3]) freute mich besonders: „Man muß alle Sachen mit einem gewissen Phlegma in Rom suchen, sonst wird man für einen Franzosen gehalten. In Rom, glaube ich, ist die hohe Schule für alle Welt, und auch ich bin geläutert und geprüft."

Das Gesagte paßt recht auf meine Art, den Sachen hier nachzugehen, und gewiß, man hat außer Rom keinen Begriff, wie man hier geschult wird. Man muß, so zu sagen, wiedergeboren werden [4]), und man sieht auf seine vorigen Begriffe wie auf Kinderschuhe zurück. Der gemeinste Mensch wird hier zu etwas, wenigstens gewinnt er einen ungemeinen Begriff, wenn es auch nicht in sein Wesen übergehen kann.

---

1) Briefe an seine Freunde, herausg. von K. W. Daßdorf. 2 Bde. Dresden, 1777. 80. — 2) 18. Nov. 1755.

3) Joh. Mich. Francke, geb. 6. Jan. 1717, gest. 19. Juni 1775, gelehrter Bibliothekar in Dresden, wo Winckelmann 1748—53 sein College war. — Die Stelle in dem Briefe vom 4. Febr. 1758. — 4) oben S. 169.

Dieſer Brief kommt Euch zum neuen Jahre.[1]) Alles Glück zum Anfange! vor Ende ſehen wir uns wieder, und das wird keine geringe Freude ſein. Das vergangene war das wichtigſte meines Lebens; ich mag nun ſterben oder noch eine Weile dauern, in beiden Fällen war es gut. Jetzt noch ein Wort an die Kleinen.

Den Kindern mögt Ihr Folgendes leſen oder erzählen. Man merkt den Winter nicht: die Gärten ſind mit immergrünen Bäumen bepflanzt; die Sonne ſcheint hell und warm; Schnee ſieht man nur auf den entfernteſten Bergen gegen Norden. Die Citronenbäume, die in den Gärten an den Wänden gepflanzt ſind, werden nun nach und nach mit Decken von Rohr überdeckt, die Pomeranzenbäume aber bleiben frei ſtehen. Es hängen viele Hunderte der ſchönſten Früchte an ſo einem Baum, der nicht wie bei uns beſchnitten und in einen Kübel gepflanzt iſt, ſondern in der Erde frei und froh in einer Reihe mit ſeinen Brüdern ſteht. Man kann ſich nichts Luſtigeres denken als einen ſolchen Anblick. Für ein geringes Trinkgeld ißt man deren, ſo viel man will. Sie ſind ſchon jetzt recht gut, im März werden ſie noch beſſer ſein.

Neulich waren wir am Meere und ließen einen Fiſchzug thun; da kamen die wunderlichſten Geſtalten zum Vorſchein an Fiſchen, Krebſen und ſeltſamen Unformen, auch der Fiſch, der dem Berührenden einen electriſchen Schlag giebt.[2])

Rom, den 20. December 1786.

Und doch iſt das Alles mehr Mühe und Sorge als Genuß. Die Wiedergeburt, die mich von innen heraus umarbeitet, wirkt immer fort. Ich dachte wohl hier was Rechts zu lernen; daß ich aber ſo weit in die Schule zurückgehen, daß ich ſo viel verlernen, ja durchaus umlernen müßte, dachte ich nicht. Nun bin ich aber einmal überzeugt und habe mich ganz hingegeben, und je mehr ich mich ſelbſt verleugnen muß, deſto mehr freut es mich. Ich bin wie ein Baumeiſter, der einen Thurm aufführen wollte und ein ſchlechtes Fundament gelegt hatte; er wird es noch bei Zeiten ge-

1) Danach würde ein Brief von Weimar nach Rom etwa drei Wochen gegangen ſein, „gewöhnlich ſechzehn Tage“, wie Goethe am 13. Jan. 1787 an Seidel, auch ſpäter an Andere ſchrieb.

2) Der Zitterroche.

wahr und bricht gern wieder ab, was er schon aus der Erde gebracht hat, seinen Grundriß sucht er zu erweitern, zu veredeln, sich seines Grundes mehr zu versichern, und freut sich schon im Voraus der gewissern Festigkeit des künftigen Baues. Gebe der Himmel, daß bei meiner Rückkehr auch die moralischen Folgen an mir zu fühlen sein möchten, die mir das Leben in einer weitern Welt gebracht hat! Ja, es ist zugleich mit dem Kunstsinn der sittliche, welcher große Erneuerung leidet.[1])

Doctor Münter[2]) ist hier, von seiner Reise nach Sicilien zurückkehrend, ein energischer, heftiger Mann; seine Zwecke kenne ich nicht. Er wird im Mai zu Euch kommen und mancherlei zu erzählen wissen. Er reiste zwei Jahre in Italien. Mit den Italiänern ist er unzufrieden, welche die bedeutenden Empfehlungsschreiben, die er mitgebracht, und die ihm manches Archiv, manche geheime Bibliothek eröffnen sollten, nicht genugsam respectirt, so daß er nicht völlig zu seinen Wünschen gelangt.

Schöne Münzen hat er gesammelt und besitzt, wie er mir sagte, ein Manuscript, welches die Münzwissenschaft auf scharfe Kennzeichen, wie die Linné'schen sind, zurückführt. Herder erkundigt sich wohl mehr darum; vielleicht wird eine Abschrift erlaubt. So etwas zu machen ist möglich; gut, wenn es gemacht ist, und wir müssen doch auch, früh oder spat, in dieses Fach ernstlicher hinein.

Rom, den 25. December 1786.

Ich fange nun schon an, die besten Sachen zum zweiten Mal zu sehen, wo denn das erste Staunen sich in ein Mitleben und reineres Gefühl des Werthes der Sache auflöst. Um den höchsten Begriff dessen, was die Menschen geleistet haben, in sich aufzunehmen, muß die Seele erst zur vollkommenen Freiheit gelangen.

---

1) Vgl. eine ähnliche Aeußerung oben S. 153.

2) Friedr. Münter, gelehrter Theolog und Alterthumsforscher, geb. 1761 in Gotha, lebte in Dänemark, wo er Professor, dann Bischof wurde und 1830 starb. Von seiner Reise nach Italien veröffentlichte er eine Beschreibung, zwei Bände, Kopenhagen, 1788—90; deutsch: „Nachrichten von Neapel und Sicilien, Kopenhagen, 1790". Die Münzsammlung, die er bei seinem Tode hinterließ, betrug über 10,000 Stück. — 1823 erhielt Goethe einen Brief Münters für seine Autographensammlung. Goethe's Briefe an Nic. Meyer (Leipzig, 1856), S. 39.

Der Marmor ist ein seltsames Material; deswegen ist Apoll von Belvedere im Urbilde so grenzenlos erfreulich; denn der höchste Hauch des lebendigen, jünglingsfreien, ewig jungen Wesens verschwindet gleich im besten Gipsabguß.

Gegen uns über im Palast Rondanini steht eine Medusenmaske[1]), wo in einer hohen und schönen Gesichtsform, über Lebensgröße, das ängstliche Starren des Todes unsäglich trefflich ausgedrückt ist. Ich besitze schon einen guten Abguß, aber der Zauber des Marmors ist nicht übrig geblieben. Das edle Halbdurchsichtige des gelblichen, der Fleischfarbe sich nähernden Steins ist verschwunden. Der Gips sieht immer dagegen kreidenhaft und todt.

Und doch, was für eine Freude bringt es, zu einem Gipsgießer hineinzutreten, wo man die herrlichen Glieder der Statuen einzeln aus der Form hervorgehen sieht und dadurch ganz neue Ansichten der Gestalten gewinnt. Alsdann erblickt man neben einander, was sich in Rom zerstreut befindet, welches zur Vergleichung unschätzbar dienlich ist. Ich habe mich nicht enthalten können, den colossalen Kopf eines Jupiters anzuschaffen. Er steht meinem Bette gegenüber, wohl beleuchtet, damit ich sogleich meine Morgenandacht an ihn richten kann, und der uns bei aller seiner Großheit und Würde das lustigste Geschichtchen veranlaßt hat.[2])

Unserer alten Wirthin schleicht gewöhnlich, wenn sie das Bett zu machen hereinkommt, ihre vertraute Katze nach. Ich saß im großen Saale und hörte die Frau drinne ihr Geschäft treiben. Auf einmal, sehr eilig und heftig, gegen ihre Gewohnheit, öffnet sie die Thüre und ruft mich, eilig zu kommen und ein Wunder zu sehen. Auf meine Frage, was es sei, erwiderte sie, die Katze bete Gott Vater an. Sie habe diesem Thiere wol längst angemerkt, daß es Verstand habe wie ein Christ, dieses aber sei doch ein großes Wunder. Ich eilte, mit eigenen Augen zu sehen, und es war wirklich wunderbar genug. Die Büste steht auf einem hohen Fuße, und der Körper ist weit unter der Brust abgeschnitten, so daß also der Kopf in die Höhe ragt. Nun war die Katze auf den Tisch gesprungen, hatte ihre Pfoten dem Gott auf die Brust gelegt und reichte mit ihrer

1) Vgl. unten 29. Juli 1787.

2) Die Construction ist so zu denken: wohl beleuchtet .... und veranlaßt habend; das letzte Participium ist dann in einen Relativsatz aufgelöst.

Schnauze, indem ſie die Glieder möglichſt ausdehnte, gerade bis an den heiligen Bart, den ſie mit der größten Zierlichkeit beleckte und ſich weder durch die Interjection der Wirthin noch durch meine Dazwiſchenkunft im Mindeſten ſtören ließ. Der guten Frau ließ ich ihre Verwunderung, erklärte mir aber dieſe ſeltſame Katzenandacht dadurch, daß dieſes ſcharf riechende Thier wol das Fett möchte geſpürt haben, das ſich aus der Form in die Vertiefungen des Bartes geſenkt und dort verhalten hatte. [1])

Rom, den 29. December 1786.

Von Tiſchbein muß ich noch Vieles erzählen und rühmen, wie ganz original deutſch er ſich aus ſich ſelbſt herausbildete, ſodann aber dankbar melden, daß er die Zeit ſeines zweiten Aufenthalts in Rom [2]) über für mich gar freundſchaftlich geſorgt hat, indem er mir eine Reihe Copien nach den beſten Meiſtern fertigen ließ, einige in ſchwarzer Kreide, andere in Sepia und Aquarell, die erſt in Deutſchland, wo man von den Originalen entfernt iſt, an Werth gewinnen und mich an das Beſte erinnern werden.

Auf ſeiner Künſtlerlaufbahn, da er ſich erſt zum Portrait beſtimmte, kam Tiſchbein mit bedeutenden Männern, beſonders auch zu Zürich, in Berührung und hat an ihnen ſein Gefühl geſtärkt und ſeine Einſicht erweitert.

1) ſitzen geblieben war.

2) 1783—1787. Da Tiſchbein erſt im Febr. 1787 mit Goethe Rom verließ, ſo konnte Letzterer am 29. Dec. 1786 in dieſer Weiſe nicht reden; ich vermuthe daher, daß die beiden erſten Abſchnitte der vorliegenden Aufzeichnung aus dem December 1787 herrühren, und eine Art wehmüthiger Erinnerung an den in Neapel gebliebenen Freund ſind; zu dieſer Zeitbeſtimmung würde auch die Erwähnung Deutſchlands gut paſſen.

Den zweiten Theil der Zerstreuten Blätter[1]) brachte ich mit hierher, und er war doppelt willkommen. Wie gut dies Büchlein auch bei wiederholtem Lesen wirkt, sollte wohl Herder zu seiner Belohnung recht umständlich erfahren. Tischbein wollte gar nicht begreifen, wie man so etwas[2]) habe schreiben können, ohne in Italien gewesen zu sein.

In diesem Künstlerwesen lebt man wie in einem Spiegelzimmer, wo man auch wider Willen sich selbst und Andere oft wiederholt sieht. Ich bemerkte wohl, daß Tischbein mich öfters aufmerksam betrachtete, und nun zeigt sich's, daß er **mein Portrait zu malen** gedenkt.[3]) Sein **Entwurf ist fertig, er hat die** Leinwand schon aufgespannt. **Ich soll in** Lebensgröße als Reisender, in einen weißen **Mantel** gehüllt, in freier Luft, auf einem umgestürzten Obelisken sitzend vorgestellt werden, die tief im Hintergrunde liegenden Ruinen der Campagna di Roma überschauend. Es giebt ein schönes Bild, nur zu groß für unsere nordischen Wohnungen. Ich werde wohl wieder dort unterkriechen, das Portrait aber wird keinen Platz finden.

Wie viel Versuche man übrigens macht, mich aus meiner Dunkelheit herauszuziehen, wie die Poeten mir schon ihre Sachen vorlesen oder vorlesen lassen, wie es nur von mir abhinge, eine Rolle zu spielen, irrt mich nicht und ist mir unterhaltend genug, da ich schon abgepaßt habe, wo es in Rom hinaus will; denn die vielen kleinen Cirkel zu den Füßen der Herrscherin der Welt deuten hie und da auf etwas Kleinstädtisches.

Ja, es ist hier wie allenthalben, und was mit mir und durch mich geschehen könnte, macht mir schon Langeweile, ehe es geschieht. Man muß sich zu einer Partei schlagen, ihre Leidenschaften und Kabalen verfechten helfen, Künstler und Dilettanten loben, Mitwerber verkleinern, sich von Großen und Reichen Alles gefallen lassen. Diese sämmtliche Litanei, um derentwillen man aus der Welt laufen möchte, sollte ich hier mitbeten und ganz ohne Zweck?

---

1) Diese Sammlung Herders war 1786 geschrieben.

2) Nämlich die beiden Aufsätze: Nemesis und: Wie die Alten den Tod gebildet, jetzt in Herders Werken zur schönen Literatur und Kunst, Bd. 19.

3) Ueber dieses Bild s. Düntzers ausführliche Mittheilung, S. 707 ff.; das Original ist im Besitz des Herrn von Rothschild in Frankfurt a/M.

Nein, ich gehe nicht tiefer, als nur um das auch zu kennen, und dann auch von dieſer Seite zu Hauſe zufrieden zu ſein und mir und Andern alle Luſt in die liebe, weite Welt zu benehmen. Ich will Rom ſehen, das beſtehende, nicht das mit jedem Jahrzehend vorübergehende. Hätte ich Zeit, ich wollte ſie beſſer anwenden. Beſonders lieſt ſich Geſchichte von hier auch ganz anders als an jedem Orte der Welt.[1] Anderwärts lieſt man von außen hinein, hier glaubt man von innen hinaus zu leſen; es lagert ſich Alles um uns her und geht wieder aus von uns. Und das gilt nicht allein von der römiſchen Geſchichte, ſondern auch von der ganzen Weltgeſchichte. Kann ich doch von hier aus die Eroberer bis an die Weſer und bis an den Euphrat begleiten, oder wenn ich ein Maulaffe ſein will, die zurückkehrenden Triumphatoren in der Heiligen Straße erwarten; indeſſen habe ich mich von Korn- und Geldſpenden genährt und nehme behaglich Theil an aller dieſer Herrlichkeit.[2])

Rom, den 2. Januar 1787.

Man mag zu Gunſten einer ſchriftlichen und mündlichen Ueberlieferung ſagen, was man will, in den wenigſten Fällen iſt ſie hinreichend; denn den eigentlichen Charakter irgend eines Weſens kann ſie doch nicht mittheilen, ſelbſt nicht in geiſtigen Dingen. Hat man aber erſt einen ſichern Blick gethan, dann mag man gerne leſen und hören; denn das ſchließt ſich an den lebendigen Eindruck; nun kann man denken und beurtheilen.

Ihr habt mich oft ausgeſpottet und zurückziehen wollen, wenn ich Steine, Kräuter und Thiere mit beſonderer Neigung aus gewiſſen entſchiedenen Geſichtspunkten betrachtete; nun richte ich meine Aufmerkſamkeit auf den Baumeiſter, Bildhauer und Maler und werde mich auch hier finden lernen.

Rom, den 4. Januar 1787.

Nach Allem dieſem muß ich noch von der Unſchlüſſigkeit reden, die mich wegen meines Aufenthaltes in Italien anwandelt. In

1) Vielleicht Tacitus, worauf die unten folgenden Andeutungen nicht übel paſſen würden, vgl. oben S. 135.

2) An demſelben Tage ſchickte Goethe eine Beſchreibung der Weihnachtstage an Fritz von Stein.

meinem letzten Brief[1]) ſchrieb ich meinen Vorſatz, gleich nach Oſtern von Rom zu gehen und meiner Heimath zuzurücken. Ich werde bis dahin noch einige Schalen aus dem großen Ocean geſchlürft haben, und mein dringendſtes Bedürfniß wird befriedigt ſein. Ich bin von einer ungeheuren Leidenſchaft und Krankheit geheilt, wieder zum Lebensgenuß, zum Genuß der Geſchichte, der Dichtkunſt, der Alterthümer geneſen und habe Vorrath auf Jahre lang auszubilden und zu completiren.

Nun aber kommen mir die freundlichen Stimmen, daß ich nicht eilen, daß ich mit vollſtändigerm Gewinn nach Hauſe kommen ſoll; ich erhalte einen gütigen, mitfühlenden Brief vom Herzog[2]), der mich auf eine unbeſtimmte Zeit von meinen Pflichten losbindet und mich über meine Ferne[3]) beruhigt. Mein Geiſt wendet ſich dem ungeheuren Felde zu, das ich ganz unbetreten verlaſſen müßte; ſo hab' ich z. B. im Fache der Münzen[4]), der geſchnittenen Steine noch gar nichts thun können. Winckelmanns Geſchichte der Kunſt hab' ich angefangen zu leſen und habe erſt Aegypten zurückgelegt und fühle wohl, daß ich nun erſt wieder von vorne ſehen muß; auch hab' ich es in Abſicht auf die ägyptiſchen Sachen gethan. Je weiter herauf, deſto unüberſehlicher wird die Kunſt, und wer ſichere Schritte thun will, muß ſie langſam thun.

Das Carneval warte ich hier ab und gehe alſo etwa Aſchermittwochen[5]) nach Neapel: ich nehme Tiſchbein mit, weil ich ihm Freude mache und in ſeiner Geſellſchaft dreifach lebe. Vor Oſtern bin ich wieder hier wegen der Feierlichkeiten der Charwoche.

Nun aber liegt Sicilien noch da unten. Dahin wäre eine Reiſe nur mehr vorbereitet und im Herbſte zu thun, auch nicht eine bloße Durch- und Umreiſe, die bald gemacht, iſt, wovon man aber nur das: Ich hab's geſehen! für ſeine Mühe und Geld mitbringt. Man müßte in Palermo, nachher in Catania ſich erſt

---

1) Dies geſchieht in dem Briefe vom 13. Dec. 1786 an Seidel, erwähnt oben S. 169, Anm. 4.

2) Der Brief iſt bisher nicht bekannt; Goethe antwortete am 20. Jan.

3) Mein Fernbleiben.

4) „Wir müſſen in dieſes Fach ernſtlicher hinein," hatte er ſchon oben S. 172 geſagt. — 5) 21. Febr.

festsetzen, um sichere und nützliche Excursionen zu machen, und vorher darüber Riedesel[1]) ꝛc. wohl studirt haben.

Bliebe ich also den Sommer in Rom und studirte mich hier recht ein und bereitete mich auf Sicilien vor, wohin ich im September erst gehen könnte und November und December bleiben müßte, so würde ich erst Frühjahr 1788 nach Hause kommen können. Dann wäre noch ein medius terminus[2]), Sicilien liegen zu lassen, einen Theil des Sommers in Rom zu bleiben, sodann nach Florenz zu rücken und gegen den Herbst nach Hause zu ziehen.

Allein alle diese Aussichten werden mir durch des Herzogs Unfall[3]) verdunkelt. Seit den Briefen, die mir dieses Ereigniß melden, hab' ich keine Ruhe, und ich möchte am Liebsten, mit den Fragmenten meiner Eroberungen beladen, nach Ostern gleich aufbrechen, den obern Theil Italiens kurz abthun und im Juni wieder in Weimar sein.

Ich bin zu einsam, um mich zu entscheiden, und schreibe diese ganze Lage so ausführlich, daß Sie[4]) die Güte haben mögen, in einem Concilio Derer, die mich lieben und die Umstände zu Hause besser kennen, über mein Schicksal zu entscheiden, vorausgesetzt, wie ich betheuern kann, daß ich geneigter bin zurückzukehren als zu bleiben. Das Stärkste, was mich in Italien hält, ist Tischbein; ich werde nie, und wenn auch mein Schicksal wäre, das schöne Land zum zweiten Mal zu besuchen, so viel in so kurzer Zeit lernen können als jetzt in Gesellschaft dieses ausgebildeten, erfahrnen, feinen, richtigen, mir mit Leib und Seele anhängenden Mannes. Ich sage nicht, wie es mir schuppenweise von den Augen fällt. Wer in der Nacht steckt, hält die Dämmerung schon für Tag und einen grauen Tag für helle; was ist's aber, wenn die Sonne aufgeht!

Dann hab' ich mich bisher aller Welt enthalten, die mich so nach und nach zu fassen kriegt und die ich auch wohl gern mit flüchtigen Blicken beobachtete.

---

1) Reisen, 1767—1770 vgl. Einl. — Joh. Herm. Riedesel, Freiherr zu Eisenbach, geb. 10. Nov. 1740, gest. 20. Sept. 1785 als preußischer Gesandter in Wien. Vgl. unten 26. April. — 2) Mittlere Zeitgrenze. — 3) Der Herzog war vor Berlin mit dem Pferde gestürzt.

4) Im Original jedenfalls Du; nach der unten folgenden Erwähnung von Fritz war der Brief an Frau von Stein gerichtet.

Ich habe Fritzen[1]) scherzend von meiner Aufnahme in der[2]) Arcadia geschrieben; es ist auch nur darüber zu scherzen; denn das Institut ist zu einer Armseligkeit zusammengeschwunden.

Montag über acht Tage[3]) wird das Trauerspiel des Abbate Monti[4]) aufgeführt; es ist ihm sehr bang, und er hat Ursache: es ist ein unbändiges Publikum, das von Moment zu Moment amüsirt sein will, und sein Stück hat nichts Brillantes. Er hat mich gebeten, mit in seine Loge zu gehen, um ihm als Beichtvater in diesem kritischen Augenblicke beizustehen. Ein Anderer wird meine Iphigenie übersetzen[5]), ein Dritter Gott weiß was zu meinen Ehren thun. Sie sind sich Alle unter einander so ungünstig[6]); Jeder möchte seine Partei verstärken. Meine Landsleute sind auch wie mit einer Stimme für mich, daß, wenn ich sie gehen ließe und nur ein Wenig einstimmte, so fingen sie noch hundert Thorheiten mit mir an und krönten mich zuletzt noch auf dem Capitol[7]), worauf sie schon im Ernste gesonnen haben, so toll es ist, einen Fremden und Protestanten zum Protagonisten[8]) einer solchen Comödie auszusuchen. Wie das Alles aber zusammenhängt und wie ich ein großer Thor wäre, zu glauben, daß das Alles um meinetwillen geschehen, dereinst mündlich.[9])

Rom, den 6. Januar 1787.

Eben komme ich von Moritz, dessen geheilter Arm heute aufgebunden worden. Es steht und geht recht gut. Was ich diese vierzig Tage bei diesem Leidenden als Wärter, Beichtvater und Vertrauter, als Finanzminister und geheimer Secretär erfahren und

---

1) von Stein. Brief vom gleichen Datum zuerst gedruckt in: Briefe Goethe's an Fritz von Stein, herausg. von Ebers und Kahlert, Leipzig, 1846, S. 36—39. Goethe's Bericht über seine Aufnahme s. unten.

2) die statt „der", schlägt Schuchardt vor.

3) am 15. Jan. — 4) Aristodem, s. oben S. 162, Anm. 3.

5) Abbate Tacchi, Begleiter des Fürsten Liechtenstein. — 6) Vgl. oben S. 175.

7) Petrarca war der erste Neuere, der dort (1341) zum Dichter gekrönt worden war.

8) Der erste (Haupt) Schauspieler.

9) Goethe meint wohl, daß die Künstler durch seinen Einfluß und seine Empfehlungen gefördert zu werden hofften oder ihre Partei zu verstärken wünschten, wie er S. 193 ff. ausführt.

gelernt, mag uns in der Folge zu Gute kommen. Die fatalſten Leiden und die edelſten Genüſſe gingen dieſe Zeit her immer einander zur Seite.

Zu meiner Erquickung habe ich geſtern einen Ausguß des coloſſalen Junokopfes, wovon das Original in der Villa Ludoviſi [1]) ſteht, in den Saal geſtellt. Es war dieſes meine erſte Liebſchaft in Rom, und nun beſitz' ich ſie. Keine Worte geben eine Ahnung davon. Es iſt wie ein Geſang Homers.

Ich habe aber auch für die Zukunft die Nähe einer ſo guten Geſellſchaft wohl verdient; denn ich kann nun vermelden, daß Iphigenie endlich fertig geworden iſt, d. h. daß ſie in zwei ziemlich gleichlautenden Exemplaren vor mir auf dem Tiſche liegt, wovon das eine nächſtens zu Euch wandern ſoll. Nehmt es freundlich auf! Denn freilich ſteht nicht auf dem Papiere, was ich geſollt, wohl aber kann man errathen, was ich gewollt habe.

Ihr beklagtet Euch ſchon einigemal über dunkle Stellen meiner Briefe, die auf einen Druck hindeuten, den ich unter den herrlichſten Erſcheinungen erleide. Hieran hatte dieſe griechiſche Reiſegefährtin nicht geringen Antheil, die mich zur Thätigkeit nöthigte, wenn ich hätte ſchauen ſollen.

Ich erinnerte mich jenes trefflichen Freundes, der ſich auf eine große Reiſe eingerichtet hatte, die man wohl eine Entdeckungsreiſe hätte nennen können. Nachdem er einige Jahre darauf ſtudirt und öconomiſirt, fiel es ihm zuletzt noch ein, die Tochter eines angeſehenen Hauſes zu entführen, weil er dachte, es ging' in Einem hin. Ebenſo frevelhaft entſchloß ich mich, Iphigenien nach Karlsbad mitzunehmen. An welchem Orte ich mich beſonders mit ihr unterhalten, will ich kürzlich aufzeichnen.

Als ich den Brenner verließ, nahm ich ſie aus dem größten Packet und ſteckte ſie zu mir. Am Gardaſee, als der gewaltige Mittagswind die Wellen ans Ufer trieb, wo ich wenigſtens ſo allein war als meine Heldin am Geſtade von Tauris, zog ich die erſten Linien der neuen Bearbeitung, die ich in Verona, Vicenza, Padua, am Fleißigſten aber in Venedig fortſetzte. Sodann aber gerieth die Arbeit in Stocken, ja ich ward auf eine neue Erfindung

1) So genannt nach ihrem erſten Eigenthümer, dem Cardinal Ludovico Ludoviſi.

geführt, nämlich Iphigenie auf[1]) Delphi zu ſchreiben, welches ich auch ſogleich gethan hätte, wenn nicht die Zerſtreuung und ein Pflichtgefühl[2]) gegen das ältere Stück mich abgehalten hätte.

In Rom aber ging die Arbeit in geziemender Stetigkeit fort. Abends beim Schlafengehen bereitete ich mich aufs morgende Penſum, welches denn ſogleich beim Erwachen angegriffen wurde. Mein Verfahren dabei war ganz einfach: ich ſchrieb das Stück ruhig ab und ließ es Zeile vor Zeile, Period vor Period regelmäßig erklingen. Was daraus entſtanden iſt, werdet Ihr beurtheilen. Ich habe dabei mehr gelernt als gethan. Mit dem Stücke ſelbſt erfolgen noch einige Bemerkungen.

Daß ich auch einmal wieder von kirchlichen Dingen rede, ſo will ich erzählen, daß wir die Chriſtnacht herumſchwärmten und die Kirchen beſuchten, wo Functionen gehalten werden.[3]) Eine beſonders iſt ſehr beſucht, deren Orgel und Muſik überhaupt ſo eingerichtet iſt, daß zu einer Paſtoralmuſik nichts an Klängen abgeht, weder die Schalmeien der Hirten noch das Zwitſchern der Vögel noch das Blöken der Schafe.

Am erſten Chriſtfeſte ſah ich den Papſt und die ganze Cleriſei in der Peterskirche, da er zum Theil vor dem Thron, zum Theil vom Thron herab das Hochamt hielt. Es iſt ein einziges Schauſpiel in ſeiner Art, prächtig und würdig genug; ich bin aber im proteſtantiſchen Diogenismus[4]) ſo alt geworden, daß mir dieſe Herrlichkeit mehr nimmt als giebt; ich möchte auch wie mein frommer Vorfahre zu dieſen geiſtlichen Weltüberwindern ſagen: „Verdeckt mir doch nicht die Sonne höherer Kunſt und reiner Menſchheit!“[5])

Heute, als am Dreikönigsfeſte, habe ich die Meſſe nach griechiſchem Ritus vortragen ſehen und hören. Die Ceremonien ſcheinen mir ſtattlicher, ſtrenger, nachdenklicher und doch populärer als die lateiniſchen.

Auch da hab' ich wieder gefühlt, daß ich für Alles zu alt bin,

---

1) „auf“ iſt beizubehalten, trotzdem Goethe oben S. 116 „von“ ſagt.

2) Pflichtsgefühl, wie alle Ausgaben haben, iſt gewiß nur Druckfehler.

3) Vgl. oben S. 176, Anm. 2. — 4) Verachtung des Aeußerlichen.

5) Nach den bekannten Worten des Diogenes an Alexander: „Geht mir aus der Sonne.“

nur fürs Wahre nicht. Ihre Ceremonien und Opern, ihre Umgänge und Ballette, es fließt Alles wie Waſſer von einem A mantel an mir herunter. Eine Wirkung der Natur hingegen wie der Sonnenuntergang, von Villa Madama geſehen, ein Werk der K wie die viel verehrte Juno machen tiefen und belebenden Eindruck.

Nun graut mir ſchon vor dem Theaterweſen. Die nächſte Woche werden ſieben Bühnen eröffnet.[1] Anfoſſi[2] iſt ſelbſt hier und giebt Alexander in Indien[3] auch wird ein Cyrus[4] gegeben, und die Eroberung von Troja[5] als Ballet. Das wäre was für die Kinder.

Rom, den 10. Januar 1787.

Hier folgt denn alſo das Schmerzenskind; denn dieſes Beiwort verdient Iphigenie aus mehr als einem Sinne. Bei Gelegenheit, daß ich ſie unſern Künſtlern vorlas, ſtrich ich verſchiedene Zeilen an, von denen ich einige nach meiner Ueberzeugung verbeſſerte, die andern aber ſtehen laſſe, ob vielleicht Herder ein paar Federzüge hineinthun will. Ich habe mich daran ganz ſtumpf gearbeitet.

Denn warum ich die Proſa ſeit mehreren Jahren bei meinen Arbeiten vorzog, daran war doch eigentlich Schuld, daß unſere Proſodie in der größten Unſicherheit ſchwebt, wie denn meine einſichtigen, gelehrten, mitarbeitenden Freunde die Entſcheidung mancher Fragen dem Gefühl, dem Geſchmack anheimgaben, wodurch man denn doch aller Richtſchnur ermangelte.[6]

Iphigenie in Jamben zu überſetzen, hätte ich nie gewagt, wäre mir in Moritzens Proſodie[7] nicht ein Leitſtern erſchienen. Der Umgang mit dem Verfaſſer, beſonders während ſeines Kranken-

---

1) Volkmann ſpricht ſogar von acht.

2) Pasquale Anfoſſi, geboren in Neapel um 1730, berühmter Muſiker, kehrte nach vieljährigem Aufenthalt in Frankreich und England 1787 nach Italien zurück und ſtarb in Rom 1795.

3) Text von Metaſtaſio, gedichtet 1730; auch von Vinci componirt.

4) Etwa der Ciro riconosciuto (Der wiedererkannte Cyrus), von Metaſtaſio (Klein, VI, 1, 209). — 5) Goethe ſpricht davon in dem obenerwähnten Briefe an Fritz v. Stein. — Eine genaue Beſchreibung bei Moritz I, 168 ff.

6) Unter den Freunden könnten Knebel u. A. verſtanden ſein. Aehnliche Klagen wiederholte Goethe auch ſpäter, ſelbſt als er durch Schiller und Voß eine Unterſtützung erhielt, die er früher ſchmerzlich entbehrt hatte.

7) Verſuch einer deutſchen Proſodie. Berlin, 1786. (Neue Auflage, 1815.)

lagers, hat mich noch mehr darüber aufgeklärt, und ich ersuche die Freunde, darüber mit Wohlwollen nachzudenken.

Es ist auffallend, daß wir in unserer Sprache nur wenige Silben finden, die entschieden kurz oder lang sind; mit den andern verfährt man nach Geschmack oder Willkür. Nun hat Moritz ausgeklügelt, daß es eine gewisse Rangordnung der Silben gebe, und daß die dem Sinne nach bedeutendere gegen eine weniger bedeutende lang sei und jene [1]) kurz mache, dagegen aber auch wieder kurz werden könne, wenn sie in die Nähe von einer andern geräth, welche mehr Geistesgewicht hat. Hier ist denn doch ein Anhalten, und wenn auch damit nicht Alles gethan wäre, so hat man doch indessen einen Leitfaden, an dem man sich hinschlingen kann. Ich habe diese Maxime öfters zu Rathe gezogen und sie mit meiner Empfindung übereinstimmend getroffen.

Da ich oben von einer Vorlesung sprach, so muß ich doch auch, wie es zugegangen, kürzlich erwähnen. Diese jungen Männer, an jene frühern, heftigen, vordringenden Arbeiten gewöhnt, erwarteten etwas Berlichingisches und konnten sich in den ruhigen Gang nicht gleich finden; doch verfehlten die edlen und reinen Stellen nicht ihre Wirkung. Tischbein, dem auch diese fast gänzliche Entäußerung der Leidenschaft kaum zu Sinne wollte, brachte ein artiges Gleichniß oder Symbol zum Vorschein. Er verglich es einem Opfer, dessen Rauch, von einem sanften Luftdruck niedergehalten, an der Erde hinzieht, indessen die Flamme, freier, die Höhe [2]) zu gewinnen sucht. Er zeichnete dies sehr hübsch und bedeutend. Das Blättchen lege ich bei.

Und so hat mich denn diese Arbeit, über die ich bald hinauszukommen dachte, ein völliges Vierteljahr [3]) unterhalten und aufgehalten, mich beschäftigt und gequält. Es ist nicht das erste Mal, daß ich das Wichtigste nebenher thue, und wir wollen darüber nicht weiter grillisiren und rechten.

---

1) Moritz sagt (S. 8): „Wir lassen ... auf der bedeutendsten Silbe die Stimme am längsten verweilen, wenn sie auch nach dem Bau der Sprachwerkzeuge in weit kürzerer Zeit könnte ausgesprochen werden, als die unbedeutenderen Silben."

2) In den Ausgaben „nach der Höhe". Vermuthlich stand nachher „streben", Goethe änderte es in „gewinnen", ohne die Aenderung ganz durchzuführen.

3) Vom Einzug in Italien an.

Einen hübschen geschnittenen Stein lege ich bei, ein Li dem eine Bremse vor der Nase schnurrt. Die Alten liebten diesen Gegenstand und haben ihn oft wiederholt. Ich wünsche, daß damit künftig Eure Briefe siegelt, damit durch diese Kleinigkeit Art von Kunst-Echo von Euch zu mir herüberschalle.

Rom, den 13. Januar 1787.

Wie viel hätte ich jeden Tag zu sagen, und wie sehr hält mich Anstrengung und Zerstreuung ab, ein kluges Wort aufs Papier zu bringen! Dazu kommen noch die frischen Tage, wo es überall besser ist als in den Zimmern, die, ohne Ofen und Kamin, uns nur zum Schlafen oder Mißbehagen aufnehmen. Einige Vorfälle der letzten Woche darf ich jedoch nicht unberührt lassen.

Im Palaste Giustiniani[1]) steht eine Minerva, die meine ganze Verehrung hat. Winckelmann gedenkt ihrer kaum, wenigstens nicht an der rechten Stelle, und ich fühle mich nicht würdig genug, über sie etwas zu sagen. Als wir die Statue besahen und uns lang dabei aufhielten, erzählte uns die Frau des Custode[2]), es sei dieses ein ehemals heiliges Bild gewesen, und die Inglesi[3]), welche von dieser Religion seien, pflegten es noch zu verehren, indem sie ihm die eine Hand küßten, die auch wirklich ganz weiß war, da die übrige Statue bräunlich ist. Auch setzte sie hinzu, eine Dame dieser Religion sei vor Kurzem da gewesen, habe sich auf die Kniee niedergeworfen und die Statue angebetet. Eine so wunderliche Handlung habe sie, eine Christin, nicht ohne Lachen ansehen können und sei zum Saal hinausgelaufen, um nicht loszuplatzen. Da ich auch von der Statue nicht weg wollte, fragte sie mich, ob ich etwa eine Schöne hätte, die diesem Marmor ähnlich sähe, daß er mich so sehr anzöge. Das gute Weib kannte nur Anbetung und Liebe, aber von der reinen Bewunderung eines herrlichen Werkes, von der brüderlichen Verehrung eines Menschengeistes konnte sie keinen Begriff haben. Wir freuten uns über das englische Frauenzimmer und gingen weg mit der Begier, umzukehren, und ich werde gewiß

---

1) Nach dem Erbauer Vincentius Giustiniani benannt. Volkmann berichtet, daß dieser Palast nach dem Capitol die reichste Sammlung von Statuen besaß; über die Minerva nur wenige Worte.

2) Aufsehers. — 3) Engländer.

bald wieder hingehen. Wollen meine Freunde ein näheres Wort hören, so lesen sie, was Winckelmann vom hohen Stil der Griechen[1]) sagt. Leider führt er dort diese Minerva nicht an. Wenn ich aber nicht irre, so ist sie von jenem hohen, strengen Stil, da er in den schönen übergeht, die Knospe, indem sie sich öffnet, und nun eine Minerva, deren Charakter eben dieser Uebergang so wohl ansteht![2])

Nun von einem Schauspiel anderer Art! Am Dreikönigstage, am Feste des Heils, das den Heiden verkündigt worden[3]), waren wir in der Propaganda.[4]) Dort ward in Gegenwart dreier Cardinäle und eines großen Auditorii erst eine Rede gehalten, an welchem Orte Maria die drei Magos empfangen, im Stalle, oder wo sonst, dann nach verlesenen einigen lateinischen Gedichten ähnlichen Gegenstandes traten bei dreißig Seminaristen nach und nach auf und lasen kleine Gedichte, jeder in seiner Landessprache: Malabarisch, Epirotisch, Türkisch, Moldauisch, Elenisch[5]), Persisch, Kolchisch, Hebräisch, Arabisch, Syrisch, Koptisch, Sarazenisch, Armenisch, Hibernisch, Madagaskarisch, Isländisch, Boisch[5]), Aegyptisch, Griechisch. Isaurisch, Aethiopisch ꝛc. und mehrere, die ich nicht verstehen konnte. Die Gedichtchen schienen meist, im Nationalsilbenmaße verfaßt, mit der Nationaldeclamation vorgetragen zu werden; denn es kamen barbarische Rhythmen und Töne hervor. Das Griechische klang, wie ein Stern in der Nacht erscheint. Das Auditorium lachte unbändig über die fremden Stimmen, und so ward auch diese Vorstellung zur Farce.

Nun noch ein Geschichtchen, wie lose man im heiligen Rom das Heilige behandelt. Der verstorbene Cardinal Albani[6]) war in einer solchen Festversammlung, wie ich sie eben beschrieben. Einer

1) Geschichte der Kunst, VIII, 2, 1—4; die obenangedeutete Stelle, V, 3, 4.

2) Sie wird in den griechischen Mythen als die reine Jungfrau dargestellt, wenn auch ihr Leben vorzüglich dem männlichen Wirken und Streben zugewandt ist.

3) Die Anbetung Jesu durch die drei Könige des Morgenlandes, unten „Magos" genannt. — 4) Vgl. oben S. 156.

5) Welche Dialecte mit Elenisch und Boisch gemeint sind, ist aus dem Verzeichniß der in der Propagandadruckerei vorhandenen Schriften (Volkmann, II, 329) nicht zu errathen; Sarazenisch ist doch wol dasselbe, wie türkisch, hibernisch-irisch, isaurisch = Sprache einer Landschaft im Süden von Kleinasien.

6) Der große Gönner Winckelmanns, geb. 1692, gest 1779.

der Schüler fing in einer fremden Mundart an, gegen die Cardinäle gewendet: Gnaja! gnaja! so daß es ungefähr klang wie Canaglia! canaglia![1]) Der Cardinal wendete sich zu seinen Mitbrüdern und sagte: „Der kennt uns doch!“

Wie viel that Winckelmann nicht, und wie viel ließ er uns zu wünschen übrig! Mit den Materialien, die er sich zueignete, hatte er so geschwind gebaut, um unter Dach zu kommen. Lebte er noch, und er könnte noch frisch und gesund sein, so wäre er der Erste, der uns eine Umarbeitung seines Werks gäbe. Was hätte er nicht noch beobachtet, was berichtigt, was benutzt, das von Andern nach seinen Grundsätzen gethan und beobachtet, neuerdings ausgegraben und entdeckt worden! Und dann wäre der Cardinal Albani todt, dem zu Liebe er Manches geschrieben und vielleicht Manches verschwiegen hat.

Rom, den 15. Januar 1787.

Und so ist denn endlich auch Aristodem, und zwar sehr glücklich und mit dem größten Beifall aufgeführt. Da Abbate Monti zu den Hausverwandten des Nepoten[2]) gehört und in den obern Ständen sehr geschätzt ist, so war von daher alles Gute zu hoffen. Auch sparten die Logen ihren Beifall nicht. Das Parterre war gleich von vorn herein durch die schöne Diction des Dichters und die treffliche Recitation der Schauspieler gewonnen, und man versäumte keine Gelegenheit, seine Zufriedenheit an den Tag zu legen. Die deutsche Künstlerbank zeichnete sich dabei nicht wenig aus, und es war diesmal ganz am Platze, da sie überhaupt ein Wenig vorlaut ist.

Der Verfasser war zu Hause geblieben, voller Sorge wegen des Gelingens des Stücks; von Act zu Act kamen günstige Botschaften, welche nach und nach seine Besorglichkeit in die größte Freude verwandelten.[3]) Nun fehlt es nicht an Wiederholung der Vorstellung,

1) Canaille. — 2) Neffe, Günstling des Papstes; damals Herzog Luigi Braschi. Die Aufführung fand im Theater Valle statt.

3) Der ungenannte Verfasser der Biographie Monti's (Mailand, 1829) sagt: „E bello fu allora il vedere fra quelli dette ingegni anche il giovine Goethe oramai famoso pel suo Werther stendere per la prima volta la mano al nostro Monti e per cosi dire stringere in tal modo l'alleanza poetica fra le due grandi nazioni.“

und Alles ist in dem besten Gleise. So kann man durch die entgegengesetztesten Dinge, wenn nur jedes sein ausgesprochenes Verdienst hat, den Beifall der Menge sowohl als der Kenner erwerben.

Aber die Vorstellung war auch sehr löblich, und der Hauptacteur[1]), der das ganze Stück ausfüllt, sprach und spielte vortrefflich: man glaubte einen der alten Kaiser auftreten zu sehen. Sie hatten das Costüm, das uns an den Statuen so sehr imponirt, recht gut in Theatertracht übersetzt, und man sah dem Schauspieler an, daß er die Antiken studirt hatte.

Rom, den 16. Januar 1787.

Ein großer Kunstverlust steht Rom bevor. Der König von Neapel[2]) läßt den Hercules Farnese in seine Residenz bringen.[3]) Die Künstler trauern sämmtlich; indessen werden wir bei dieser Gelegenheit etwas sehen, was unsern Vorfahren verborgen blieb.

Gedachte Statue nämlich, vom Kopf bis an die Kniee und sodann die untern Füße mit dem Sockel, worauf sie stehen, wurde auf Farnesischem Grund und Boden gefunden, die Beine aber vom Knie bis an die Knöchel fehlten und wurden durch Wilhelm Porta[4]) ersetzt. Auf diesen steht er nun bis auf den heutigen Tag. Indessen waren auf Borghesischem Grund und Boden die echten alten Beine gefunden worden, die man denn auch in der Borghesischen Villa aufgestellt sah.

Gegenwärtig gewinnt es Prinz Borghese[5]) über sich und verehrt diese köstlichen Reste dem König von Neapel. Die Beine des Porta werden abgenommen, die echten an die Stelle gesetzt, und man verspricht sich, ob man gleich mit jenen bisher ganz wohl zufrieden gewesen, nunmehr eine ganz neue Anschauung und mehr harmonischen Genuß.

Rom, den 18. Januar 1787.

Gestern als am Feste des heiligen Antonius Abbas machten wir uns einen lustigen Tag; es war das schönste Wetter von der

1) Petronio Zanarini, wie aus den Anmerkungen der S. 162, Anm. 3 citirten Ausgabe hervorgeht.

2) Ferdinand IV., seit 1767, unter welchem Neapel endgültig von Spanien getrennt wurde. — 3) Vgl. unten Briefe vom 1. und 20. Juni 1787.

4) Guglielmo della Porta; Bildhauer, Schüler Michelangelo's, ca. 1577 gestorben. Sein berühmtestes selbständiges Werk ist das Grabmal des Papstes Paul III.

5) Marco Antonio III, 1730—1800.

Welt, hatte die Nacht Eis gefroren, und der Tag war heiter und warm.

Es läßt sich bemerken, daß alle Religionen, die entweder ihren Cultus oder ihre Speculationen ausdehnten, zuletzt dahin gelangen mußten, daß sie auch die Thiere einigermaßen geistlicher Begünstigungen theilhaft werden ließen. Sanct Anton der Abt oder Bischof ist Patron der vierfüßigen Geschöpfe[1]), sein Fest ein saturnalischer[2]) Feiertag für die sonst belasteten Thiere sowie für ihre Wärter und Lenker. Alle Herrschaften müssen heute zu Hause bleiben oder zu Fuß gehen; man verfehlt niemals, bedenkliche Geschichten zu erzählen, wie ungläubige Vornehme, welche ihre Kutscher an diesem Tage zu fahren genöthigt, durch große Unfälle gestraft worden.

Die Kirche liegt an einem so weitschichtigen Platz[3]), daß er beinahe für öde gelten könnte; heute ist er aber auf das Lustigste belebt: Pferde und Maulthiere, deren Mähnen und Schweife mit Bändern schön, ja prächtig eingeflochten zu schauen, werden vor die kleine, von der Kirche etwas abstehende Capelle geführt, wo ein Priester, mit einem großen Wedel versehen, das Weihwasser, das in Butten und Kübeln vor ihm steht, nicht schonend, auf die muntern Geschöpfe derb losspritzt, manchmal sogar schalkhaft, um sie zu reizen. Andächtige Kutscher bringen größere oder kleinere Kerzen, die Herrschaften senden Almosen und Geschenke, damit die kostbaren, nützlichen Thiere ein Jahr über vor allem Unfall sicher bleiben mögen. Esel und Hornvieh, ihren Besitzern eben so nützlich und werth, nehmen gleichfalls an[4]) diesem Segen ihr beschieden Theil.

Nachher ergetzten wir uns an einer großen Wanderung unter einem so glücklichen Himmel, umgeben von den interessantesten Gegenständen, denen wir doch diesmal wenig Aufmerksamkeit schenkten, vielmehr Lust und Scherz in vollem Maße walten ließen.

---

1) Vermuthlich deswegen, weil er sich zu den in der Wüste ihm nahenden Thieren freundlich erwies. L. Clarus, Leben des heiligen Antonius, Münster 1858. S. 123 ff.

2) Freudiger. — In Neapel existirte dieselbe Sitte, Volkmann III, 144.

3) Piazza di S. Maria Maggiore.

4) „von" statt „an" zu setzen, wie Schuchardt vorschlägt, ist unnöthig.

Rom, den 19. Januar 1787.

So hat denn der große König[1]), dessen Ruhm die Welt erfüllt, dessen Thaten ihn sogar des katholischen Paradieses[2]) werth machten, endlich auch das Zeitliche gesegnet, um sich mit den Heroen seinesgleichen im Schattenreiche zu unterhalten. Wie gern ist man still, wenn man einen Solchen zur Ruh gebracht hat!

Heute machten wir uns einen guten Tag, besahen einen Theil des Capitols, den ich bisher vernachlässigt, dann setzten wir über die Tiber und tranken spanischen Wein auf einem neugelandeten Schiffe. In dieser Gegend will man Romulus und Remus gefunden haben, und so kann man, wie an einem doppelt und dreifachen Pfingstfeste, zugleich vom heiligen Kunstgeiste, von der mildesten Atmosphäre, von antiquarischen Erinnerungen und von süßem Weine trunken werden.

Rom, den 20. Januar 1787.

Was im Anfang einen frohen Genuß gewährte, wenn man es oberflächlich hinnahm, das drängt sich hernach beschwerlich auf, wenn man sieht, daß ohne gründliche Kenntniß doch auch der wahre Genuß ermangelt.

Auf Anatomie bin ich so ziemlich vorbereitet, und ich habe mir die Kenntniß des menschlichen Körpers bis auf einen gewissen Grad nicht ohne Mühe erworben. Hier wird man durch die ewige Betrachtung der Statuen immerfort, aber auf eine höhere Weise[3]) hingewiesen. Bei unserer medicinisch-chirurgischen Anatomie kommt es blos darauf an, den Theil zu kennen, und hierzu dient auch wohl ein kümmerlicher Muskel; in Rom aber wollen die Theile nichts heißen, wenn sie nicht zugleich eine edle, schöne Form darbieten.

In dem großen Lazareth San Spirito[4]) hat man den Künst-

1) Friedrich der Große. Wir wissen bestimmt (Briefwechsel des Großherzogs Karl August mit Goethe I, 57. 59; schon in Karlsbad hatte er das Gerücht gehört. Briefe an Frau von Stein III, 288), daß Goethe schon lange vor seiner Ankunft in Rom über den Tod des Königs unterrichtet war. Der darüber handelnde Abschnitt, der etwa zum 19. September gehören könnte, ist bei der Redaction an eine ganz falsche Stelle gekommen. — 2) Vgl. oben S. 126.

3) Auf eine höhere Weise als früher, indem man jetzt nicht bloß die Theile des menschlichen Körpers und ihre natürlichen Verrichtungen, sondern ihr schönes Verhältniß zu einander betrachtet.

4) Archiospedale, das Platz für mehr als tausend Personen gewährt. 1198 begonnen, in der Gegend des Vaticans.

lern zu Lieb' einen sehr schönen Muskelkörper dergestalt bereitet, daß die Schönheit desselben in Verwunderung setzt. Er könnte wirklich für einen geschundenen Halbgott, für einen Marsyas gelten. So pflegt man auch nach Anleitung der Alten das Skelett nicht als eine künstlich zusammengereihte Knochenmaske[1]) zu studiren, vielmehr zugleich mit den Bändern, wodurch es schon Leben und Bewegung erhält.

Sage ich nun, daß wir auch Abends Perspective studiren, so zeigt es doch wohl, daß wir nicht müßig sind. Bei Allem dem aber hofft man immer mehr zu thun, als wirklich geschieht.

Rom, den 22. Januar 1787.

Von dem deutschen Kunstsinn und dem dortigen Kunstleben kann man wohl sagen: „Man hört läuten, aber nicht zusammenklingen." Bedenke ich jetzt, was für herrliche Sachen in unserer Nachbarschaft sind, und wie wenig sie von mir genutzt worden, so möchte ich verzweifeln, und dann kann ich mich wieder auf den Rückweg freuen, wenn ich hoffen kann, jene Meisterwerke zu erkennen, an denen ich nur herumtappte.

Doch auch in Rom ist zu wenig für Den gesorgt, dem es Ernst ist, ins Ganze zu studiren. Er muß Alles aus unendlichen, obgleich überreichen Trümmern zusammenstoppeln. Freilich ist's[2]) wenigen Fremden reiner Ernst, etwas Rechts zu sehen und zu lernen. Sie folgen ihren Grillen, ihrem Dünkel, und das merken sich alle Diejenigen wohl, die mit Fremden zu thun haben. Jeder Führer hat Absichten, jeder will irgend einen Handelsmann empfehlen, einen Künstler begünstigen; und warum sollte er es nicht? Denn schlägt der Unerfahrene nicht das Vortrefflichste aus, das man ihm anbietet?

Einen außerordentlichen Vortheil hätte es der Betrachtung bringen können, ja es wäre ein eigenes Museum entstanden, wenn die Regierung, die doch erst die Erlaubniß geben muß, wenn ein Alterthum ausgeführt[3]) werden soll, fest darauf bestanden hätte,

---

1) = die bloße starre Form im Gegensatz zur lebendig beweglichen: Schuchardt vermuthet: Knochenmasse.

2) Statt „ist" wie die Ausgaben. Düntzer.

3) = Ueberrest des Alterthums aus dem Lande gebracht.

daß jedesmal ein Abguß geliefert werden müsse. Hätte aber auch ein Papst solch einen Gedanken gehabt, Alles hätte sich widersetzt; denn man wäre in wenigen Jahren erschrocken über Werth und Würde solcher ausgeführten Dinge, wozu man die Erlaubniß in einzelnen Fällen heimlich und durch allerlei Mittel zu erlangen weiß.

Schon früher, aber besonders bei der Aufführung des Aristodem[1]) erwachte der Patriotismus unserer deutschen Künstler. Sie unterließen nicht, Gutes von meiner Iphigenie zu reden; einzelne Stellen wurden wieder verlangt, und ich fand mich zuletzt zu einer Wiederholung des Ganzen genöthigt. Auch da entdeckte ich manche Stelle, die mir gelenker aus dem Munde ging, als sie auf dem Papier stand. Freilich ist die Poesie nicht fürs Auge gemacht.

Dieser gute Ruf erscholl nun bis zu Reiffenstein[2]) und Angelica[3]) und da sollte ich denn meine Arbeit abermals produciren. Ich erbat mir einige Frist, trug aber sogleich die Fabel und den Gang des Stücks mit einiger Umständlichkeit vor. Mehr, als ich glaubte, gewann sich diese Darstellung die Gunst gedachter Personen; auch Herr Zucchi[4]), von dem ich es am Wenigsten erwartet, nahm recht freien und wohl empfundenen Antheil. Dieses klärt sich aber dadurch sehr gut auf, daß das Stück sich der Form nähert, die man im Griechischen, Italiänischen, Französischen längst gewohnt ist, und welche Demjenigen noch immer am Besten zusagt, welcher sich an die englischen Kühnheiten[5]) noch nicht gewöhnt hat.

Rom, den 25. Januar 1787.

Nun wird es mir immer schwerer, von meinem Aufenthalte in Rom Rechenschaft zu geben; denn wie man die See immer tiefer

---

1) Oben S. 186. — 2) Oben S. 150.

3) Angelica Kauffmann, die im Folgenden sehr häufig erwähnte berühmte Malerin, die anmuthige und seelenvolle Frau, von Klopstock, Herder, Matthisson u. A. gepriesen, von den Deutschen und Künstlern in Rom, wo sie etwa von 1780 an dauernd lebte, hochgeehrt, geb. 30. October 1741, gest. 5. November 1807.

4) Der Gemahl Angelica's seit 1782, der Herdern wie ein venetianischer Alter in der Comödie vorkam (Goethe's Urtheil unten S. 197), geb. in Venedig 1726, gest. 1795 in Rom. Goethe sah ihn nochmals in Venedig 1790.

5) Das freie Schalten mit der Einheit des Ortes und der Zeit bei Shakespeare.

findet, je weiter man hineingeht, so geht es auch mir in Betrachtung dieser Stadt.

Man kann das Gegenwärtige nicht ohne das Vergangene erkennen, und die Vergleichung von beiden erfordert mehr Zeit und Ruhe. Schon die Lage dieser Hauptstadt der Welt führt uns auf ihre Erbauung zurück. Wir sehen bald, hier hat sich kein wanderndes, großes, wohlgeführtes Volk niedergelassen und den Mittelpunkt eines Reichs weislich festgesetzt; hier hat kein mächtiger Fürst einen schicklichen Ort zum Wohnsitz einer Colonie bestimmt. Rein, Hirten und Gesindel haben sich hier zuerst eine Stätte bereitet, ein paar rüstige Jünglinge haben auf dem Hügel[1]) den Grund zu Palästen der Herren der Welt gelegt, an dessen Fuß sie die Willkür des Ausrichters[2]) zwischen Morast und Schilf einst hinlegte. So sind die sieben Hügel Rom's nicht Erhöhungen gegen das Land, das hinter ihnen liegt, sie sind es gegen die Tiber und gegen das uralte Bette der Tiber, was Campus Martius[3]) ward. Erlaubt mir das Frühjahr weitere Excursionen, so will ich die unglückliche Lage ausführlicher schildern. Schon jetzt nehm' ich den herzlichsten Antheil an dem Jammergeschrei und den Schmerzen der Weiber von Alba[4]), die ihre Stadt zerstören sehen und den schönen, von einem klugen Anführer[5]) gewählten Platz verlassen müssen, um an den Nebeln der Tiber Theil zu nehmen, den elenden Hügel Coelius zu bewohnen und von da nach ihrem verlassenen Paradiese zurückzusehen. Ich kenne noch wenig von der Gegend, aber ich bin überzeugt, kein Ort der ältern Völker lag so schlecht als Rom, und da die Römer endlich Alles verschlungen hatten, mußten sie wieder mit ihren Landhäusern hinaus und an die Plätze der zerstörten Städte rücken, um zu leben und das Leben zu genießen.

Zu einer recht friedlichen Betrachtung giebt es Anlaß, wie viele Menschen hier im Stillen leben, und wie sich Jeder nach

---

1) Dem Palatin.

2) Des Dieners, der die Knaben Romulus und Remus, statt sie, wie ihm befohlen war, zu tödten, an den Fuß des Hügels legte.

3) Marsfeld, der große Platz für öffentliche Versammlungen zur Zeit der Republik. — 4) Albalonga, zerstört von dem römischen König Tullus Hostilius.

5) Der Sage nach Ascanius.

seiner Weise beschäftigt. Wir sahen bei einem Geistlichen, der ohne großes angebornes Talent sein Leben der Kunst widmete[1]), sehr interessante Kopien trefflicher Gemälde, die er in Miniatur nachgebildet hat. Sein Vorzüglichstes nach dem Abendmahl des Leonard da Vinci[2]) in Mailand. Der Moment ist genommen, da Christus den Jüngern, mit denen er vergnügt und freundschaftlich zu Tische sitzt, erklärt und sagt: „Aber doch ist Einer unter Euch, der mich verräth.“ Man hofft einen Kupferstich[3]), entweder nach dieser Kopie oder nach andern, mit denen man sich beschäftigt. Es wird das größte Geschenk sein, wenn eine treue Nachbildung im großen Publikum erscheint.

Vor einigen Tagen besuchte ich den Pater Jacquier[4]), einen Franciskaner, auf Trinità de' Monti.[5]) Er ist Franzose von Geburt, durch mathematische Schriften bekannt, hoch in Jahren, sehr angenehm und verständig. Er kannte zu seiner Zeit die besten Männer und hat sogar einige Monate bei Voltaire zugebracht, der ihn sehr in Affection nahm.

Und so habe ich noch mehr gute, solide Menschen kennen lernen, dergleichen sich hier unzählige befinden, die ein pfäffisches Mißtrauen aus einander hält. Der Buchhandel giebt keine Verbindung[6]), und die literarischen Neuigkeiten sind selten fruchtbar.

Und so geziemt es dem Einsamen, die Einsiedler aufzusuchen, denn seit der Aufführung des Aristodems, zu dessen Gunsten wir uns wirklich thätig erwiesen hatten, führte man mich abermals in Versuchung; es lag aber nur zu klar am Tage, daß es nicht um

---

1) Unter den von Volkmann II, 824 angeführten Geistlichen ist keiner, den man bestimmt als den von Goethe besuchten bezeichnen könnte; etwa Joseph Machetti, den Goethe in dem gleich zu erwähnenden Aufsatze nennt.

2) Ueber Lionardo und das Abendmahl vgl. Goethe's Aufsatz: Joseph Bossi u. s. w., in Goethe's Schriften zur Kunst.

3) In dem Verzeichniß von Nagler XX, S. 296 ff. ist zwischen 1776 und 1800 kein Kupferstich erwähnt.

4) François Jacquier, geb. 7. Juni 1711, gest. 3. Juli 1788, Professor an der Sapienza, berühmter Mathematiker und Physiker. Er wird gelegentlich auch in den naturwissenschaftlichen Schriften Goethe's angeführt (vgl. auch Volkmann II, S. 824).

5) Die französische durch Carl VIII. von Frankreich erbaute Kirche (mit Kloster), oberhalb des sogenannten spanischen Platzes.

6) Vgl. im Gegensatz dazu Goethe's Aeußerung oben S. 59 ff.

mich zu thun sei; man wollte seine Partei verstärken, mich als Instrument brauchen, und wenn ich hätte hervorgehen und mich erklären wollen, hätte ich auch als Phantom eine kurze Rolle gespielt. Nun aber, da sie sehen, daß mit mir nichts anzufangen ist, lassen sie mich gehen, und ich wandle meinen sichern Weg fort.

Ja, meine Existenz hat einen Ballast bekommen, der ihr die gehörige Schwere giebt; ich fürchte mich nun nicht mehr vor den Gespenstern[1]), die so oft mit mir spielten. Seid auch gutes Muths! Ihr werdet mich oben halten und mich zu Euch zurückziehen.

Rom, den 28. Januar 1787.

Zwei Betrachtungen, die durch Alles durchgehen, welchen sich hinzugeben man jeden Augenblick aufgefordert wird, will ich, da sie mir klar geworden, zu bezeichnen nicht verfehlen.

Zuerst also wird man bei dem ungeheuren und doch nur trümmerhaften Reichthum dieser Stadt bei jedem Kunstgegenstande aufgefordert, nach der Zeit zu fragen, die ihm das Dasein gegeben. Durch Winckelmann sind wir dringend aufgeregt, die Epochen zu sondern, den verschiedenen Stil zu erkennen, dessen sich die Völker bedienten, den sie in Folge der Zeiten nach und nach ausgebildet und zuletzt wieder verbildet. Hievon überzeugte sich jener[2]) wahre Kunstfreund: anerkennen thun wir Alle die Richtigkeit und das Gewicht der Forderung.

Aber wie nun zu dieser Einsicht gelangen! Vorgearbeitet nicht viel, der Begriff richtig und herrlich aufgestellt, aber das Einzelne im ungewissen Dunkel. Eine vieljährige entschiedene Uebung des Auges ist nöthig, und man muß erst lernen, um fragen zu können. Da hilft kein Zaudern und Zögern, die Aufmerksamkeit auf diesen wichtigen Punkt ist nun einmal rege, und Jeder, dem es Ernst ist, sieht wohl ein, daß auch in diesem Felde kein Urtheil möglich ist, als wenn man es historisch entwickeln kann.

---

1) Theils der Sehnsucht nach Italien, theils der Unlust an Aufenthaltsort, persönlichen Verhältnissen und Beruf.

2) „Jener" statt „jeder", wie die Ausgaben haben, nach Schuchardt. Die allgemeine Anerkennung wird hier zu der wissenschaftlichen Erkenntniß des Einzelnen, nämlich Winckelmanns, in Gegensatz gebracht.

Die zweite Betrachtung beschäftigt sich ausschließlich mit der Kunst der Griechen und sucht zu erforschen, wie jene unvergleichlichen Künstler verfuhren, um aus der menschlichen Gestalt den Kreis göttlicher Bildung [1]) zu entwickeln, welcher vollkommen abgeschlossen ist und worin kein Hauptcharakter so wenig als die Uebergänge und Vermittlungen fehlen. Ich habe eine Vermuthung, daß sie nach eben den Gesetzen [2]) verfuhren, nach welchen die Natur verfährt und denen ich auf der Spur bin. Nur ist noch etwas Anderes dabei, das ich nicht auszusprechen wüßte.

Rom, den 2. Februar 1787.

Von der Schönheit, im vollen Mondschein Rom zu durchgehen, hat man, ohne es gesehen zu haben, keinen Begriff. Alles Einzelne wird von den großen Massen des Lichts und Schattens verschlungen, und nur die größten, allgemeinsten Bilder stellen sich dem Auge dar. Seit drei Tagen haben wir die hellsten und herrlichsten Nächte wohl und vollständig genossen. Einen vorzüglich schönen Anblick gewährt das Coliseo. [3]) Es wird Nachts zugeschlossen, ein Eremit wohnt darin an einem Kirchelchen [4]), und Bettler nisten in den verfallenen Gewölben. Sie hatten auf flachem Boden ein Feuer angelegt, und eine stille Luft trieb den Rauch erst auf der Arena hin, daß der untere Theil der Ruinen bedeckt war und die ungeheuren Mauern oben drüber finster herausragten; wir standen am Gitter und sahen dem Phänomen zu, der Mond stand hoch und heiter. Nach und nach zog sich der Rauch durch die Wände, Lücken und Oeffnungen, ihn beleuchtete der Mond wie einen Nebel. Der Anblick war köstlich. So muß man das Pantheon, das Capitol beleuchtet sehen, den Vorhof der Peterskirche und andere große Straßen und Plätze. Und so haben Sonne und Mond, eben wie der Menschengeist, hier ein ganz anderes Geschäft als anderer Orten, hier, wo ihrem Blick ungeheure und doch gebildete Massen entgegenstehen. [5])

---

1) Die Götterbilder, welche den ganzen Kreis menschlicher Charaktere in reinen Typen darstellen. — 2) Das Gesetz der Metamorphose der Pflanzen, welches die Entwicklung des Mannigfaltigen aus dem Einfachen enthält.

3) Vgl. oben S. 153. — 4) Es ist der Madonna della pietà gewidmet.

5) Aus den Tagen vom 2—13. Februar sind sechs Briefe Goethe's, zwei an Karl August, je einer an Voigt, Seidel, Merck, Herzog Ernst von Gotha erhalten. Aus ihnen ist unter Anderem hervorzuheben, daß Goethe damals, das schöne Wetter benutzend, viel nach der Natur zeichnete. Vgl. S. 201.

Rom, den 13. Februar 1787.

Eines Glücksfalls muß ich erwähnen, obgleich eines geringen. Doch alles Glück, groß oder klein, iſt von einer Art und immer erfreulich. Auf Trinità de' Monti wird der Grund zum neuen Obelisken gegraben; dort eben iſt Alles aufgeſchüttetes Erdreich von Ruinen der Gärten des Lucullus, die nachher an die Kaiſer kamen.

Mein Perückenmacher geht frühe dort vorbei und findet im Schutte ein flach Stück gebrannten Thon mit einigen Figuren, wäſcht's und zeigt es uns. Ich eigne es mir gleich zu. Es iſt nicht gar eine Hand groß und ſcheint von dem Rande einer großen Schüſſel zu ſein. Es ſtehen zwei Greifen an einem Opfertiſche; ſie ſind von der ſchönſten Arbeit und freuen mich ungemein. Stünden ſie auf einem geſchnittenen Stein, wie gern würde man damit ſiegeln!

Von vielen andern Sachen ſammelt's ſich auch um mich, und nichts Vergebliches oder Leeres, welches hier unmöglich wäre; Alles unterrichtend und bedeutend. Am Liebſten iſt mir denn aber

doch, was ich in der Seele mitnehme, und was, immer wachsend, sich immer vermehren kann.

Rom, den 15. Februar 1787.

Vor meiner Abreise nach Neapel konnte ich einer nochmaligen Vorlesung meiner Iphigenie nicht entgehen.[1] Madam Angelica und Hofrath Reiffenstein waren die Zuhörer, und selbst Herr Zucchi hatte darauf gedrungen, weil es der Wunsch seiner Gattin war; er arbeitete indeß an einer architectonischen Zeichnung, die er in Decorationsart vortrefflich zu machen versteht. Er war mit Clerisseau[2] in Dalmatien, hatte sich überhaupt mit ihm associirt, zeichnete die Figuren zu den Gebäuden und Ruinen, die Jener herausgab, und lernte dabei so viel Perspective und Effect, daß er sich in seinen alten Tagen auf eine würdige Weise auf dem Papier damit vergnügen kann.

Die zarte Seele Angelica nahm das Stück mit unglaublicher Innigkeit auf; sie versprach mir, eine Zeichnung daraus aufzustellen, die ich zum Andenken besitzen sollte. Und nun gerade, als ich mich von Rom zu scheiden bereite, werde ich auf eine zarte Weise mit diesen wohlwollenden Personen verbunden. Es ist mir zugleich ein angenehmes und schmerzliches Gefühl, wenn ich mich überzeuge, daß man mich ungern wegläßt.

Rom, den 16. Februar 1787.

Die glückliche Ankunft der Iphigenie ward mir auf eine überraschende und angenehme Weise verkündigt. Auf dem Wege nach der Oper brachte man mir den Brief von wohlbekannter Hand und diesmal doppelt willkommen mit dem Löwchen gesiegelt[3], als vorläufiges Wahrzeichen des glücklich angelangten Packets. Ich drängte mich in das Opernhaus und suchte mir mitten unter dem fremden Volk einen Platz unter dem großen Lüster zu verschaffen. Hier fühlte ich mich nun so nah an die Meinigen gerückt, daß ich

1) Vgl. oben S. 191.

2) Clerisseau, Charles Louis, Maler und Architect, geb. 1722, gest. 1820, lebte 20 Jahre in Rom, seine Zeichnungen aus Dalmatien wurden von Ritter Adams herausgegeben: Ruins of the Palace of the Emperor Diocletian at Spalatro in Dalmatia 1764. — 3) Vgl. oben S. 184.

hätte aufhüpfen und sie umarmen mögen. Herzlich dank' ich, daß mir die nackte Ankunft gemeldet worden; mögt Ihr Euer Nächstes mit einem guten Worte des Beifalls begleiten.

Hier folgt das Verzeichniß, wie die Exemplare, die ich von Göschen zu erwarten habe, unter die Freunde vertheilt werden sollen; denn ob es mir gleich ganz gleichgiltig ist, wie das Publikum diese Sachen betrachtet, so wünscht' ich doch, dadurch meinen Freunden einige Freude bereitet zu haben.

Man unternimmt nur zu viel. Denke ich an meine vier letzten Bände[1]) im Ganzen, so möchte mir schwindelnd werden; ich muß sie einzeln angreifen, und so wird es gehen.

Hätte ich nicht besser gethan, nach meinem ersten Entschluß diese Dinge fragmentarisch in die Welt zu schicken und neue Gegenstände, an denen ich frischern Antheil nehme, mit frischem Muth und Kräften zu unternehmen? Thät' ich nicht besser, Iphigenia auf Delphi zu schreiben, als mich mit den Grillen des Tasso herumzuschlagen? Und doch habe ich auch dahinein schon zu viel von meinem Eigenen gelegt, als daß ich es fruchtlos aufgeben sollte.

Ich habe mich auf den Vorsaal ans Kamin gesetzt, und die Wärme eines diesmal gut genährten Feuers giebt mir frischen Muth, ein neues Blatt anzufangen; denn es ist doch gar zu schön, daß man mit seinen neusten Gedanken so weit in die Ferne reichen, ja seine nächsten Umgebungen durch Worte dorthin versetzen kann. Das Wetter ist ganz herrlich, die Tage nehmen merklich zu, Lorbeeren und Buchsbäume blühen, auch die Mandelbäume. Heute früh überraschte mich ein wundersamer Anblick; ich sah von ferne hohe, stangenähnliche Bäume über und über von dem schönsten Violet bekleidet. Bei näherer Untersuchung war es der Baum, in unsern Treibhäusern unter dem Namen Judenbaum bekannt, dem Botaniker als Cercis siliquastrum. Seine violetten Schmetterlingsblumen bringt er unmittelbar aus dem Stamme hervor. Abgeholzt den letzten Winter waren die Stangen, die ich vor mir sah, aus deren Rinde die wohl gebildete und gefärbte Blume zu Tausenden hervorbrach. Die Maßlieben dringen wie Ameisen aus dem Boden,

1) Die Werke waren auf acht Bände berechnet; Iphigenie bildet den Hauptinhalt des dritten, die letzten Bände waren zur Aufnahme der Fragmente bestimmt, oben S. 16.

Crocus und Adonis erſcheinen ſeltener, aber deſto zierlicher und zierender.

Was wird mir nicht erſt das mittägigere Land für Freuden und Kenntniſſe geben, aus denen für mich neue Reſultate hervortreten! Es iſt mit natürlichen Dingen wie mit der Kunſt: es iſt ſo viel drüber geſchrieben, und Jeder, der ſie ſieht, kann ſie doch wieder in neue Combination ſetzen.

Denke ich an Neapel, ja gar nach Sicilien, ſo fällt es Einem ſowol in der Erzählung als in Bildern auf, daß in dieſen Paradieſen der Welt ſich zugleich die vulkaniſche Hölle ſo gewaltſam aufthut und ſeit Jahrtauſenden die Wohnenden und Genießenden aufſchreckt und irre macht. Doch ſchlage ich mir die Hoffnung jener viel bedeutenden Anſichten gern aus dem Sinne, um vor meiner Abreiſe die alte Hauptſtadt der Welt noch recht zu benutzen.

Seit vierzehn Tagen bin ich von Morgen bis in die Nacht in Bewegung; was ich noch nicht geſehen, ſuch' ich auf. Das Vorzüglichſte wird zum zweiten und dritten Mal betrachtet, und nun ordnet ſich's einigermaßen. Denn indem die Hauptgegenſtände an ihre rechte Stelle kommen, ſo iſt für viele mindere dazwiſchen Platz und Raum. Meine Liebſchaften reinigen und entſcheiden ſich, und nun erſt kann mein Gemüth dem Größern und Aechteſten mit gelaſſener Theilnahme ſich entgegenheben. Dabei findet man denn wohl den Künſtler beneidenswerth, der durch Nachbildung und Nachahmung auf alle Weiſe jenen großen Intentionen ſich mehr nähert, ſie beſſer begreift als der blos Beſchauende und Denkende. Doch muß am Ende Jeder thun, was er vermag, und ſo ſpanne ich denn alle Segel meines Geiſtes auf, um dieſe Küſten zu umſchiffen.

Das Kamin iſt diesmal recht durchgewärmt und die ſchönſten Kohlen aufgehäuft, welches bei uns ſelten geſchieht, weil nicht leicht Jemand Luſt und Zeit hat, dem Kaminfeuer ein paar Stunden Aufmerkſamkeit zu widmen, und ſo will ich denn dieſes ſchöne Klima benutzen, um einige Bemerkungen aus meiner Schreibtafel zu retten, die ſchon halb verloſchen ſind.

Am zweiten Februar[1]) begaben wir uns in die Sixtiniſche

1) Mariä Lichtmeß.

Capelle zur Function, bei welcher die Kerzen geweiht werden. Ich fand mich gleich ſehr unbehaglich und zog mit den Freunden bald wieder hinaus. Denn ich dachte: das ſind ja gerade die Kerzen, welche ſeit dreihundert Jahren dieſe herrlichen Gemälde verdüſtern, und das iſt ja eben der Weihrauch, der mit heiliger Unverſchämtheit die einzige Kunſtſonne nicht nur umwölkt, ſondern von Jahr zu Jahren mehr trübe macht und zuletzt gar in Finſterniß verſenkt.

Darauf ſuchten wir das Freie und kamen nach einem großen Spaziergange auf San Onofrio [1]), wo Taſſo in einem Winkel begraben liegt. [2]) Auf der Kloſterbibliothek ſteht ſeine Büſte. Das Geſicht iſt von Wachs, und ich glaube gern, daß es über ſeinen Leichnam abgeformt ſei. Nicht ganz ſcharf und hie und da verdorben, deutet es doch im Ganzen mehr als irgend ein anderes

1) Im Quartier von Traſtevere.
2) Ein Grabſtein aus dem Jahre 1601.

ſeiner Bildniſſe auf einen talentvollen, zarten, feinen, in ſich geſchloſſenen Mann.

So viel für diesmal. Jetzt will ich an des ehrlichen Volkmanns zweiten Theil, der Rom enthält, um auszuziehen, was ich noch nicht geſehen habe. Ehe ich nach Neapel reiſe, muß die Ernte wenigſtens niedergemäht ſein; ſie in Garben zu binden, werden auch ſchon gute Tage kommen.

Rom, den 17. Februar 1787.

Das Wetter iſt unglaublich und unſäglich ſchön, den ganzen Februar bis auf vier Regentage ein reiner, heller Himmel, gegen Mittag faſt zu warm. Nun ſucht man das Freie, und wenn man bisher ſich nur mit Göttern und Helden abgeben mochte, ſo tritt die Landſchaft auf einmal wieder in ihre Rechte[1]), und man heftet ſich an die Umgebungen, die der herrlichſte Tag belebt. Manchmal erinnere ich mich, wie der Künſtler in Norden den Strohdächern und verfallenen Schlöſſern etwas abzugewinnen ſucht, wie man ſich an Bach und Buſch und zerbröckeltem Geſtein herumdrückt, um eine maleriſche Wirkung zu erhaſchen, und ich komme mir ganz wunderbar vor, um ſo mehr, als jene Dinge nach ſo langer Gewohnheit Einem noch immer ankleben; nun habe ich mir aber ſeit vierzehn Tagen einen Muth gefaßt und bin mit kleinen Blättern hinausgegangen, durch die Tiefen und Höhen der Villen, und habe mir ohne viel Beſinnens kleine auffallende, wahrhaft ſüdliche und römiſche Gegenſtände entworfen und ſuche nun mit Hilfe des guten Glücks ihnen Licht und Schatten zu geben. Es iſt ganz eigen, daß man deutlich ſehen und wiſſen kann, was gut und beſſer iſt; will man

1) Vgl. oben S. 195, Anm. 5.

sich's aber zueignen, so schwindet's gleichsam unter den Händen, und wir greifen nicht nach dem Rechten, sondern nach dem, was wir zu fassen gewohnt sind. Nur durch geregelte Uebung könnte man vorwärts kommen; wo aber sollte ich Zeit und Sammlung finden! Indessen fühle ich mich denn doch durch das leidenschaftliche vierzehntägige Streben um Vieles gebessert.

Die Künstler belehren mich gerne, denn ich fasse geschwind. Nun ist aber das Gefaßte nicht gleich geleistet; etwas schnell zu begreifen, ist ja ohnehin die Eigenschaft des Geistes, aber etwas recht zu thun, dazu gehört die Uebung des ganzen Lebens.

Und doch soll der Liebhaber, so schwach er auch nachstrebt, sich nicht abschrecken lassen. Die wenigen Linien, die ich aufs Papier ziehe, oft übereilt, selten richtig, erleichtern mir jede Vorstellung von sinnlichen Dingen; denn man erhebt sich ja eher zum Allgemeinen, wenn man die Gegenstände genauer und schärfer betrachtet. Mit dem Künstler nur muß man sich nicht vergleichen, sondern nach seiner eigenen Art verfahren; denn die Natur hat für ihre Kinder gesorgt, der Geringste wird nicht, auch durch das Dasein des Trefflichsten, an seinem Dasein gehindert: „Ein kleiner Mann ist auch ein Mann!“ [1] Und dabei wollen wir's denn bewenden lassen.

Ich habe zweimal das Meer gesehen, erst das adriatische [2], dann das mittelländische [3] nur gleichsam zum Besuch; in Neapel wollen wir bekannter werden. Es rückt Alles auf einmal in mir herauf; warum nicht früher, warum nicht wohlfeiler! Wie viele tausend Sachen, manche ganz neu und von vorne, hätte ich mitzutheilen!

Rom, den 18. Februar 1787.
Abends nach verklungener Carnevals-Thorheit.

Ich lasse bei meiner Abreise Moritzen ungern allein. Er ist auf gutem Wege, doch wie er für sich geht, so sucht er sich gleich beliebte Schlupfwinkel. [4] Ich habe ihn aufgemuntert, an Herdern

1) Der Satz wird, wie Düntzer bemerkt, von Goethe auch im Prolog zum „neueröffneten moralisch-politischen Puppenspiel“ gebraucht.

2) In Venedig oben S. 74. — 3) Von Rom aus, oben S. 171.

4) Gemeint kann nur Moritzens melancholisches Zurückziehen von den Menschen sein. Beziehungen zwischen Herder und Moritz sind nicht bekannt. Moritz kam Herbst 1788 nach Weimar. „Antiquarisches Unternehmen“ vielleicht das unterm 18. August 1787 erwähnte.

zu ſchreiben; der Brief liegt bei; ich wünſche eine Antwort, die etwas Dienliches und Hilfreiches enthalte. Es iſt ein ſonderbar guter Menſch; er wäre viel weiter, wenn er von Zeit zu Zeit Perſonen gefunden hätte, fähig und liebevoll genug, ihn über ſeinen Zuſtand aufzuklären. Gegenwärtig kann er kein geſegneteres Verhältniß anknüpfen, als wenn ihm Herder erlaubt, manchmal zu ſchreiben. Er beſchäftigt ſich mit einem lobenswürdigen antiquariſchen Unternehmen, das wohl verdient, gefördert zu werden. Freund Herder wird nicht leicht eine Mühe beſſer angewendet und gute Lehre kaum in einen fruchtbarern Boden gelegt haben.

Das große Portrait, welches Tiſchbein von mir unternommen, wächſt ſchon aus der Leinwand heraus. Der Künſtler hat ſich durch einen fertigen Bildhauer ein kleines Modell von Thon machen

laſſen, welches gar zierlich mit einem Mantel drapirt worden. Darnach malt er fleißig; denn es ſollte freilich vor unſerer Abreiſe nach Neapel ſchon auf einen gewiſſen Punkt gebracht ſein, und es gehört ſchon Zeit dazu, eine ſo große Leinwand mit Farben auch nur zu bedecken.

Rom, den 19. Februar 1787.

Das Wetter fährt fort, über allen Ausdruck ſchön zu ſein; heute war ein Tag, den ich mit Schmerzen unter den Narren zubrachte. Mit Anbruch der Nacht erholte ich mich auf der Villa

Medicis[1]); Neumond ist eben vorbei, und neben der zarten Mondsichel konnte ich die ganze dunkle Scheibe fast mit bloßen Augen, durchs Perspectiv ganz deutlich sehen. Ueber der Erde schwebt ein Duft des Tags über, den man nur aus Gemälden und Zeichnungen des Claude[2]) kennt, das Phänomen in der Natur aber nicht leicht so schön sieht als hier. Nun kommen mir Blumen aus der Erde, die ich noch nicht kenne, und neue Blüthen von den Bäumen; die Mandeln blühen und machen eine neue luftige Erscheinung zwischen den dunkelgrünen Eichen; der Himmel ist wie ein hellblauer Taffet, von der Sonne beschienen. Wie wird es erst in Neapel sein! Wir finden das Meiste schon grün. Meine botanischen Grillen bekräftigen sich an Allem diesem, und ich bin auf dem Wege, neue schöne Verhältnisse zu entdecken, wie die Natur, solch ein Ungeheures, das wie nichts aussieht, aus dem Einfachen das Mannigfaltigste entwickelt.

Der Vesuv wirft Steine und Asche aus, und bei Nacht sieht man den Gipfel glühen. Gebe uns die wirkende Natur einen Lavafluß![3]) Nun kann ich kaum erwarten, bis auch diese großen Gegenstände mir eigen werden.

Rom, den 21. Februar 1787, Aschermittwoch.

Nun ist der Narrheit ein Ende. Die unzähligen Lichter gestern Abend waren noch ein toller Spectakel. Das Carneval in Rom muß man gesehen haben, um den Wunsch völlig los zu werden, es je wieder zu sehen. Zu schreiben ist davon gar nichts[4]), bei einer mündlichen Darstellung möchte es allenfalls unterhaltend sein. Was man dabei unangenehm empfindet: daß die innere Fröhlichkeit den

---

1) „Der Garten hat eine angenehme Lage", sagt Volkmann II, 377, der rühmt, daß man hier besonders die kühle Abendluft genießen und angenehme Promenaden machen könne. Die Villa war durch ihre Antiken, früher besonders durch die Niobidengruppe berühmt.

2) Claude Gelée, genannt Cl. Lorrain, geb. 1600, gest. 1678 oder 1682, einer der bedeutendsten Landschaftsmaler aller Zeiten. Er brachte den größten Theil seines Lebens in Rom zu.

3) „Nun ein Lavastrom und ich habe nichts weiter zu wünschen", schreibt Goethe an demselben Tage an Knebel.

4) Trotzdem hat Goethe eine ausführliche Beschreibung des Carnevals geliefert, siehe unten.

Menſchen fehlt und es ihnen an Gelde mangelt, das bißchen Luſt, was ſie noch haben mögen, auszulaſſen. Die Großen ſind ökonomiſch und halten zurück, der Mittelmann unvermögend, das Volk lahm. An den letzten Tagen war ein unglaublicher Lärm, aber keine Herzensfreude. Der Himmel, ſo unendlich rein und ſchön, blickte ſo edel und unſchuldig auf dieſe Poſſen.

Da man aber doch das Nachbilden hier nicht laſſen kann, ſo ſind zur Luſt der Kinder Masken des Carnevals und römiſche eigenthümliche Kleidungen gezeichnet, dann mit Farben angeſtrichen worden, da ſie denn ein fehlendes Kapitel des Orbis pictus[1]) den lieben Kleinen erſetzen mögen.

Ich benutze die Augenblicke zwiſchen dem Einpacken, um noch Einiges nachzuholen. Morgen gehen wir nach Neapel. Ich freue mich auf das Neue, das unausſprechlich ſchön ſein ſoll, und hoffe in jener paradieſiſchen Natur wieder neue Freiheit und Luſt zu gewinnen, hier im ernſten Rom wieder an das Studium der Kunſt zu gehen.[2])

Das Einpacken wird mir leicht; ich thue es mit leichterm Herzen als vor einem halben Jahre, da ich mich von Allem losſlöſte, was mir ſo lieb und werth war. Ja, es iſt ſchon ein halbes Jahr, und von den vier Monaten, in Rom zugebracht, habe ich keinen Augenblick verloren, welches zwar viel heißen will, aber doch nicht zu viel geſagt iſt.

Daß Iphigenie angekommen, weiß ich[3]); möge ich am Fuße des Veſuvs erfahren, daß ihr eine gute Aufnahme zu Theil geworden!

Mit Tiſchbein, der ſo einen herrlichen Blick in Natur als Kunſt hat, dieſe Reiſe zu machen, iſt für mich von der größten Wichtigkeit; doch können wir als echte Deutſche uns doch nicht losmachen von Vorſätzen und Ausſichten auf Arbeit. Das ſchönſte Papier iſt gekauft, und wir nehmen uns vor, darauf zu zeichnen,

---

1) Der gemalte Erdkreis, Titel des bekannten, mit Bildern geſchmückten Erziehungsbuches des Comenius.

2) Aus den früher angeführten Briefen, z. B. an Karl Auguſt, geht hervor, daß Goethe den Sommer und einen Theil des Herbſtes in Rom zuzubringen gedachte. — 3) Schon oben S. 197 ausführlicher mitgetheilt

obgleich die Menge, die Schönheit und der Glanz der Gegenstände höchst wahrscheinlich unserm guten Willen Grenzen setzt.

Eins habe ich über mich gewonnen: daß ich von meinen poetischen Arbeiten nichts mitnehme als Tasso allein; zu ihm habe ich die beste Hoffnung. Wüßt' ich nun, was Ihr zu Iphigenien sagt, so könnte mir dies zur Leitung dienen; denn es ist doch eine ähnliche Arbeit, der Gegenstand fast noch beschränkter als jener und will im Einzelnen noch mehr ausgearbeitet sein; doch weiß ich noch nicht, was es werden kann. Das Vorhandene muß ich ganz zerstören; das hat zu lange gelegen [1]) und weder die Personen noch der Plan noch der Ton haben mit meiner jetzigen Ansicht die mindeste Verwandtschaft.

Beim Aufräumen fallen mir einige Eurer lieben Briefe in die Hand, und da treffe ich beim Durchlesen auf den Vorwurf, daß ich mir in meinen Briefen widerspreche. Das kann ich zwar nicht merken (denn was ich geschrieben habe, schicke ich gleich fort), es ist mir aber selbst sehr wahrscheinlich; denn ich werde von ungeheuren Mächten hin und wieder geworfen, und da ist es wohl natürlich, daß ich nicht immer weiß, wo ich stehe.

Man erzählt von einem Schiffer, der, von einer stürmischen Nacht auf der See überfallen, nach Hause zu steuern trachtete. Sein Söhnchen, in der Finsterniß an ihn geschmiegt, fragte: „Vater, was ist denn das für ein närrisches Lichtchen dort, das ich bald über uns, bald unter uns sehe?" Der Vater versprach ihm die Erklärung des andern Tags, und da fand es sich, daß es die Flamme des Leuchtthurms gewesen, die einem von wilden Wogen auf- und niedergeschaukelten Auge bald unten, bald oben erschien.

Auch ich steure auf einem leidenschaftlich bewegten Meere dem Hafen zu, und halte ich die Gluth des Leuchtthurms nur scharf im Auge, wenn sie mir auch den Platz zu verändern scheint, so werde ich doch zuletzt am Ufer genesen.

Bei der Abreise fällt Einem doch immer jedes frühere Scheiden und auch das künftige letzte unwillkürlich in den Sinn, und mir drängt sich diesmal stärker als sonst dabei die Bemerkung auf,

---

1) Die ersten Acte waren hauptsächlich 1780 und 1781 gearbeitet worden.

daß wir viel zu viel Voranſtalten machen, um zu leben; denn ſo kehren auch wir, Tiſchbein und ich, ſo vielen Herrlichkeiten, ſogar unſerm wohlausgeſtatteten eignen Muſeum den Rücken. Da ſtehen nun drei Junonen[1]) zur Vergleichung neben einander, und wir verlaſſen ſie, als wenn's keine wäre.[2])

1) Die Juno Ludoviſi, ſ. oben S. 180, zwei andere erwähnt Goethe unten April 1788.

2) In den letzten Tagen ſeines erſten römiſchen Aufenthaltes ſchrieb Goethe noch zwei Briefe an Seidel, je einen an Keſtner und Knebel.

Neapel.

Velletri, den 22. Februar 1787.

Bei guter Zeit sind wir hier angelangt. Schon vorgestern verfinsterte sich das Wetter, die schönen Tage hatten uns trübe gebracht; doch deuteten einige Luftzeichen[1]), daß es sich wieder zum Guten bequemen werde, wie es denn auch eintraf. Die Wolken trennten sich nach und nach, hie und da erschien der blaue Himmel, und endlich beleuchtete die Sonne unsere Bahn. Wir kamen durch Albano[2]), nachdem wir vor Genzano an dem Eingang eines Parks gehalten hatten, den Prinz Chigi[3]), der Besitzer, auf eine wunderliche Weise hält, nicht unterhält, deshalb auch nicht will, daß sich Jemand darin umsehe. Hier bildet sich eine wahre Wildniß: Bäume und Gesträuche, Kräuter und Ranken wachsen, wie sie wollen, verdorren, stürzen um, verfaulen; das ist Alles recht und nur desto besser. Der Platz vor dem Eingang ist unsäglich schön. Eine hohe Mauer schließt das Thal, eine vergitterte Pforte läßt hineinblicken, dann steigt der Hügel aufwärts, wo dann oben das Schloß liegt. Es gäbe das größte Bild, wenn es ein rechter Künstler unternähme.

---

1) Man erwartet „an" oder „darauf hin."

2) Eine große Gefahr, der die Freunde glücklich entgingen, erwähnt Tischbein in seiner Reisebeschreibung. Ein mit Ochsen bespannter Wagen stürmte dicht an ihnen, die an der steilen Wand eines Hohlwegs standen, vorbei, ohne sie zu verletzen; Goethe hatte die Gefahr kaum bemerkt.

3) Sigmondo Maria Giuseppe Chigi, Besitzer seit 1775. Düntzer.

Nun darf ich nicht weiter beschreiben und sage nur, daß, als wir von der Höhe die Gebirge von Sezza, die pontinischen Sümpfe, das Meer und die Inseln erblickten, daß in dem Moment ein starker Streifregen über die Sümpfe nach dem Meer zog, Licht und Schatten, abwechselnd und bewegt, die öde Fläche gar mannigfaltig belebten. Sehr schön wirkten hiezu mehrere von der Sonne erleuchtete Rauchsäulen, die aus zerstreuten, kaum sichtbaren Hütten emporstiegen.

Velletri liegt sehr angenehm auf einem vulkanischen Hügel, der nur gegen Norden mit andern zusammenhängt, über drei Himmelsgegenden aber den freisten Anblick gewährt.

Nun besahen wir das Cabinet des Cavaliere Borgia[1]), welcher, begünstigt durch die Verwandtschaft mit dem Cardinal und der Propaganda, treffliche Alterthümer und sonstige Merkwürdigkeiten hier zusammenstellen konnte: ägyptische Götzen, aus dem härtesten Steine gebildet, kleinere Metallfiguren früherer und späterer Zeit; in der Gegend ausgegrabene, aus Thon gebrannte, flach erhobene Bildwerke, durch welche veranlaßt man den alten Volskern[2]) einen eigenen Stil zuschreiben will.

Von allerlei andern Raritäten besitzt das Museum mancherlei. Ich merkte mir zwei chinesische Tuschkästchen, wo auf den Stücken des einen die ganze Zucht der Seidenwürmer, auf dem andern der Reisbau vorgestellt ist, Beides höchst naiv genommen und ausführlich gearbeitet. Das Kästchen sowie die Einwicklung desselben sind ausnehmend schön und dürfen sich neben dem von mir schon gelobten[3]) Buch auf der Bibliothek der Propaganda wohl sehen lassen.

Es ist freilich unverantwortlich, daß man diesen Schatz so nahe bei Rom hat und denselben nicht öfter besucht.[4]) Doch mag die Unbequemlichkeit einer jeden Ausflucht in diesen Gegenden und die Gewalt des römischen Zauberkreises zur Entschuldigung dienen. Als wir nach der Herberge gingen, riefen uns einige vor ihren Hausthüren sitzende Weiber an, ob wir nicht auch Alterthümer

1) Camillo, Bruder (?) des Cardinals Steffano, geb. 1731, gest. 1804, Vorstehers der schon mehrfach erwähnten Propaganda.

2) Deren ehemalige Hauptstadt Velletri war.

3) In den uns erhaltenen Briefen findet sich dieses Lob nicht.

4) Auch Volkmann erwähnt nichts von dem Palaste.

zu kaufen Luſt hätten, und als wir uns darnach ſehr begierig erwieſen, holten ſie alte Keſſel, Feuerzange nebſt anderm ſchlechten Hausgeräthe und wollten ſich zu Tod lachen, uns angeführt zu haben. Als wir uns deshalb entrüſteten, brachte unſer Führer die Sache wieder ins Gleiche; denn er verſicherte, daß dieſer Spaß hergebracht ſei und daß alle Fremden denſelben Tribut entrichten müßten.

Dies ſchreib' ich in einer ſehr übeln Herberge und fühle in mir weder Kraft noch Behagen, weiter fortzufahren. Alſo die freundlichſte gute Nacht!

Fondi[1]), den 23. Februar 1787.

Schon früh um drei Uhr waren wir auf dem Wege. Als es tagte, fanden wir uns in den pontiniſchen Sümpfen, welche kein ſo übles Anſehn haben, als man ſie in Rom gemeiniglich beſchreibt. Man kann zwar ein ſo großes und weitläufiges Unternehmen, als die beabſichtigte Austrocknung[2]) iſt, auf der Durchreiſe nicht beurtheilen; allein es ſcheint mir doch, daß die Arbeiten, welche der Papſt angeordnet, die gewünſchten Endzwecke wenigſtens zum größten Theil erreichen werden. Man denke ſich ein weites Thal, das ſich von Norden nach Süden mit wenigem Falle hinzieht, oſtwärts gegen die Gebirge zu vertieft, weſtwärts aber gegen das Meer zu erhöht liegt.

Der ganzen Länge nach in gerader Linie iſt die alte Via Appia wiederhergeſtellt, an der rechten Seite derſelben der Hauptcanal gezogen, und das Waſſer fließt darin gelind hinab; dadurch iſt das Erdreich der rechten Seite nach dem Meere zu ausgetrocknet und dem Feldbau überantwortet; ſo weit das Auge ſehen kann, iſt es bebaut oder könnte es werden, wenn ſich Pächter fänden, einige Flecke ausgenommen, die allzu tief liegen.

Die linke Seite nach dem Gebirg zu iſt ſchon ſchwerer zu behandeln. Zwar gehen Quercanäle unter der Chauſſee in den Hauptcanal; da jedoch der Boden gegen die Berge zu abfällt, ſo kann er auf dieſe Weiſe nicht vom Waſſer befreit werden. Man will, ſagt

---

1) Die erſte Stadt im Neapolitaniſchen.

2) Von Clemens XIII. 1764 begonnen, von Pius VI. nach 1777 mit Ernſt wieder aufgenommen.

man, einen zweiten Canal am Gebirge herführen. Große Strecken, beſonders gegen Terracina, ſind mit Weiden und Pappeln angeflogen. [1])

Eine Poſtſtation beſteht aus einer bloßen langen Strohhütte. Tiſchbein zeichnete ſie und genoß zur Belohnung dafür ein Vergnügen, das nur er völlig zu genießen weiß. Auf dem abgetrockneten Terrain hatte ſich ein Schimmel losgemacht, der, ſich ſeiner Freiheit bedienend, auf dem braunen Boden wie ein Lichtſtrahl hin und wieder fuhr; wirklich war es ein herrlicher Anblick, durch Tiſchbeins Entzücken erſt recht bedeutend.

Da, wo ſonſt der Ort Meza [2]) ſtand, hat der Papſt ein großes und ſchönes Gebäude, als den Mittelpunkt der Fläche bezeichnend, aufrichten laſſen. Der Anblick deſſelben vermehrt Hoffnung und Zutrauen für das ganze Unternehmen. [3]) Und ſo rückten wir immer fort, uns lebhaft unterhaltend, wohl eingedenk der Warnung, daß man auf dieſem Wege nicht einſchlafen dürfe. Und freilich erinnerte uns der blaue Dunſt, der ſchon in dieſer Jahreszeit in gewiſſer Höhe über dem Boden ſchwebte, an eine gefährliche Luftſchicht. Deſto erfreulicher und erwünſchter war uns die Felſenlage von Terracina, und kaum hatten wir uns daran vergnügt, als wir das

1) Hie und da bewachſen.

2) Die alte Poſtſtation ad medias, Mitte des Weges zwiſchen Rom und Neapel bezeichnend.

3) Der Austrocknung.

Meer gleich davor erblickten. Kurz darauf ließ uns die andere Seite des Stadtberges ein Schauspiel neuer Vegetation sehen. Indianische Feigen trieben ihre großen, fetten Blätterkörper zwischen niedrigen, graulichgrünen Myrthen, unter gelbgrünen Granatbäumen und fahlgrünen Olivenzweigen. Am Wege sahen wir neue, noch nie gesehene Blumen und Sträuche. Narzissen und Adonis blühten auf den Wiesen. Man behält das Meer eine Zeit lang rechts, die Kalkfelsen aber bleiben links in der Nähe. Diese sind die Fortsetzung der Apenninen, welche sich von Tivoli herziehen und ans Meer anschließen, wovon sie, erst durch die Campagna di Roma, dann durch die Frascatanischen, Albanischen, Velletri'schen Vulkane und endlich durch die pontinischen Sümpfe getrennt wurden. Der Monte Circello, das Vorgebirg, Terracina gegenüber, wo die pontinischen Sümpfe sich endigen, mag gleichfalls aus gereihten Kalkfelsen bestehen.

Wir verließen das Meer und kamen bald in die reizende Ebene von Fondi.[1] Dieser kleine Raum fruchtbaren und bebauten Erdreichs, von einem nicht allzu rauhen Gebirg umschlossen, muß Jedermann anlachen. Noch hängt die Mehrzahl der Orangen an den Bäumen, die Saat steht grün, durchaus Weizen; Oliven auf den Aeckern, das Städtchen im Grunde. Ein Palmbaum zeichnet sich aus und ward begrüßt. So viel für diesen Abend. Verzeihung der laufenden Feder! Ich muß schreiben ohne zu denken, damit ich nur schreibe. Der Gegenstände sind zu viel, der Aufenthalt zu schlecht[2] und doch meine Begierde allzu groß, Einiges dem Papiere anzuvertrauen. Mit einbrechender Nacht kamen wir an und es ist nun Zeit, Ruhe zu suchen.

Sant' Agata, den 24. Februar 1787.

In einer kalten Kammer muß ich Nachricht von einem schönen Tage geben. Als wir aus Fondi herausfuhren, ward es eben helle, und wir wurden sogleich durch die über die Mauern hängenden Pomeranzen auf beiden Seiten des Wegs begrüßt. Die Bäume hängen so voll, als man sich's nur denken kann. Obenher ist das

---

1) „Ein so reizendes Thal, als das, worin Fondi liegt, habe ich noch nie gesehen", sagt Moritz II, 9 und fährt in ähnlich entzückten Ausdrücken fort.

2) Noch heute; Gsell-Fels sagt: primitive Locanda.

junge Laub gelblich, unten aber und in der Mitte von dem saftigsten Grün. Mignon hatte wohl Recht, sich dahin zu sehnen.[1])

Dann fuhren wir durch wohlgeackerte und bestellte Weizenfelder, in schicklichen Räumen mit Oliven bepflanzt. Der Wind bewegte sie und brachte die silberne Unterfläche der Blätter ans Licht, die Aeste bogen sich leicht und zierlich Es war ein grauer Morgen, ein starker Nordwind versprach alles Gewölk völlig zu vertreiben.

Dann zog der Weg im Thale hin zwischen steinichten, aber gut gebauten Aeckern, die Saat vom schönsten Grün. An einigen Orten sah man geräumige, runde gepflasterte Plätze, mit niedrigen Mäuerchen umgeben; hier drischt man die Frucht sogleich aus, ohne sie in Garben nach Hause zu fahren. Das Thal wird schmäler, der Weg ging bergan, Kalkfelsen standen nackt an beiden Seiten. Der Sturm war heftiger hinter uns her. Es fielen Graupeln, die sehr langsam thauten.

Einige Mauern antiker Gebäude mit netzförmiger Arbeit überraschten uns. Auf der Höhe sind die Plätze felsig, doch mit Olivenbäumen bepflanzt, wo nur das geringste Erdreich sie aufnehmen konnte. Nun über eine Plaine mit Oliven, sodann durch ein Städtchen.[2]) Eingemauert fanden wir nun Altäre, antike Grabsteine, Fragmente aller Art in den Gartenumfriedigungen, dann trefflich gemauerte, jetzt aber mit Erdreich ausgefüllte Untergeschosse alter Landhäuser, nunmehr von Olivenwäldchen bewachsen. Dann erblickten wir den Vesuv, eine Rauchwolke auf seinem Scheitel.

Mola di Gaeta begrüßte uns abermals mit den reichsten Pomeranzenbäumen. Wir blieben einige Stunden. Die Bucht vor dem Städtchen gewährt eine der schönsten Aussichten, das Meer spült bis heran. Folgt das Auge dem rechten Ufer, und erreicht es zuletzt das Hornende des halben Mondes, so sieht man auf einem Felsen die Festung Gaeta in mäßiger Ferne. Das linke Horn erstreckt sich viel weiter; erst sieht man eine Reihe Gebirge, dann den Vesuv, dann die Inseln. Ischia liegt fast der Mitte gegenüber.

Hier fand ich am Ufer die ersten Seesterne und Seeigel aus-

---

1) Die letzte Aeußerung kann ganz gut Februar 1787 geschrieben sein, wenn auch das berühmte Gedicht: „Kennst Du das Land?“ später entstanden sein mag.

2) Vielleicht Itri, mit dem sogenannten Grabe Cicero's.

gespült, ein schönes grünes Blatt wie das feinste Velinpapier, dann aber merkwürdige Geschiebe: am Häufigsten die gewöhnlichen Kalksteine, sodann aber auch Serpentin, Jaspis, Quarze, Kieselbreccien, Granite, Porphyre, Marmorarten, Glas von grüner und blauer Farbe. Die zuletzt genannten Steinarten sind schwerlich in dieser Gegend erzeugt, sind wahrscheinlich Trümmer alter Gebäude, und so sehen wir denn, wie die Welle vor unsern Augen mit den Herrlichkeiten der Vorwelt spielen darf. Wir verweilten gern und hatten unsere Lust an der Natur der Menschen, die sich beinahe als Wilde betrugen.[1]) Von Mola sich entfernend, hat man immer schöne Aussicht, wenn sich auch das Meer verliert. Der letzte Blick darauf ist eine liebliche Seebucht, die gezeichnet ward. Nun folgt gutes Fruchtfeld, mit Aloen eingezäunt. Wir erblickten eine Wasserleitung, die sich vom Gebirg her nach unkenntlichen, verworrenen Ruinen[2]) zog.

Dann folgt die Ueberfahrt über den Fluß Garigliano.[3]) Man wandert sodann durch ziemlich fruchtbare Gegenden auf ein Gebirg los. Nichts Auffallendes. Endlich der erste vulkanische Aschenhügel. Hier beginnt eine große, herrliche Gegend von Bergen und Gründen, über welche zuletzt Schneegipfel hervorragen. Auf der nähern eine lange, wohl in die Augen fallende Stadt.[4]) In dem Thal Sant' Agata, ein ansehnlicher Gasthof, wo ein lebhaftes F u einem Kamin, das als Cabinet angelegt ist, brannte. Inde ist unsere Stube kalt, keine Fenster, nur Läden, und ich eile zu

---

Neapel, den 25. Februar 1787.

Endlich auch hier glücklich und mit guten Vorbedeutungen angekommen. Von der Tagesreise nur so viel: Sant' Agata verli wir mit Sonnenaufgang; der Wind blies heftig hinter uns und dieser Nordost hielt den ganzen Tag an. Erst Nachmittag er Herr von den Wolken; wir litten von Kälte.

Unser Weg ging wieder durch und über vulkanische Hügel, wo ich nur noch wenige Kalkfelsen zu bemerken glaubte. Endlich erreichten wir die Plaine von Capua, bald darnach Capua selbst,

1) „Das Land ist ein Paradies, wenn es nur von besser gearteten Menschen bewohnt wäre." Volkmann III, 24. — 2) Der alten Stadt Minturnae.
3) Ungefähr bei dem Städtchen Traetto.
4) Sessa (das alte Suessa oder Sinuessa).

wir Mittag hielten. Nachmittag that ſich ein ſchönes, flaches Feld vor uns auf. Die Chauſſee geht breit zwiſchen grünen Weizenfeldern durch; der Weizen iſt wie ein Teppich und wohl ſpannenhoch. Pappeln ſind reihenweiſe auf den Feldern gepflanzt, hoch ausgezweigt und Wein hinangezogen. So geht es bis Neapel hinein. Ein klarer, herrlich lockerer Boden und gut bearbeitet. Die Weinſtöcke von ungewöhnlicher Stärke und Höhe, die Ranken wie Netze von Pappel zu Pappel ſchwebend.

Der Veſuv blieb uns immer zur linken Seite, gewaltſam dampfend, und ich war ſtill für mich erfreut, daß ich dieſen merkwürdigen Gegenſtand endlich auch mit Augen ſah. Der Himmel ward immer klarer, und zuletzt ſchien die Sonne recht heiß in unſere enge rollende Wohnung. Bei ganz rein heller Atmoſphäre kamen wir Neapel näher, und nun fanden wir uns wirklich in einem andern Lande. Die Gebäude mit flachen Dächern deuten auf eine andere Himmelsgegend; inwendig mögen ſie nicht ſehr freundlich ſein. Alles iſt auf der Straße, ſitzt in der Sonne, ſo lange ſie ſcheinen will. Der Neapolitaner glaubt im Beſitz des Paradieſes zu ſein und hat von den nördlichen Ländern einen ſehr traurigen Begriff. „Sempre neve, case di legno, gran ignoranza, ma danari assai.“ Solch ein Bild machen ſie ſich von unſerm Zuſtande. Zur Erbauung ſämmtlicher deutſchen Völkerſchaften heißt dieſe Charakteriſtik überſetzt: „Immer Schnee, hölzerne Häuſer, große Unwiſſenheit, aber Geld genug.“

Neapel ſelbſt kündigt ſich froh, frei und lebhaft an, unzählige Menſchen rennen durch einander; der König iſt auf der Jagd, die Königin guter Hoffnung, und ſo kann's nicht beſſer gehen.

Neapel, Montag den 26. Februar 1787.

Alla Locanda del Sgr. Moriconi al Largo del Castello.[1]) Unter dieſer ebenſo heiter als prächtig klingenden Aufſchrift würden uns Briefe aus allen vier Theilen der Welt nunmehr auffinden. In der Gegend des am Meere liegenden großen Caſtells erſtreckt ſich eine große Weitung, die man, obgleich von allen vier Seiten

1) „Im Gaſthaus des Herrn Moriconi am Caſtellplatz;“ Caſtellweitung überſetzt Goethe auch unten 31. Mai; jetzt Piazza del Municipio. Das Haus exiſtirt noch, aber nicht mehr als Gaſthaus.

mit Häuſern umgeben, nicht Platz, ſondern Weite (Largo) genannt hat, wahrſcheinlicherweiſe von den erſten Zeiten her, da dieſes noch ein unbegrenztes Feld war. Hier nun tritt an der einen Seite ein großes Eckhaus herein, und wir faßten Fuß in einem geräumigen Eckſaale, der einen freien und frohen Ueberblick über die immer bewegte Fläche gewährt. Ein eiſerner Balcon zieht ſich außen an mehreren Fenſtern vorbei, ſelbſt um die Ecke hin. Man würde davon nicht wegkommen, wenn der ſcharfe Wind nicht äußerſt fühlbar wäre.

Der Saal iſt munter decorirt, beſonders aber die Decke, deren Arabesken in hundert Abtheilungen ſchon die Nähe von Pompeji und Herculanum verkünden. Das wäre nun Alles ſchön und gut, aber keine Feuerſtätte, kein Kamin iſt zu bemerken, und der Februar übt denn doch auch hier ſeine Rechte. Ich ſehnte mich nach einiger Erwärmung.

Man brachte mir einen Dreifuß, von der Erde dergeſtalt erhöht, daß man die Hände bequem drüber halten konnte. Auf demſelben war ein flaches Becken befeſtigt; dieſes enthielt ganz zarte glühende Kohlen, gar glatt mit Aſche bedeckt. Hier gilt es nun haushältiſch ſein, wie wir es in Rom ſchon gelernt. Mit dem Ohr eines Schlüſſels zieht man von Zeit zu Zeit die oberflächliche Aſche behut-

ſam weg, ſo daß von den Kohlen wieder etwas an die freie Luft gelange. Wollte man jedoch ungeduldig die Gluth aufwühlen, ſo würde man einen Augenblick größere Wärme ſpüren, aber ſehr bald die ganze Gluth erſchöpft haben, da denn das Becken abermals gegen Erlegung einer gewiſſen Summe zu füllen wäre.

Ich befand mich nicht ganz wohl und hätte freilich mehr Bequemlichkeit gewünſcht. Eine Schilfmatte diente gegen die Einflüſſe des Eſtrichs; Pelze ſind nicht gewöhnlich, und ich entſchloß mich, eine Schifferkutte, die wir aus Scherz mitgenommen hatten, anzuziehen, die mir gute Dienſte leiſtete, beſonders nachdem ich ſie mit einem Koffferſtrick um den Leib befeſtigt hatte, da ich mir denn als Mittelding zwiſchen Matroſen und Capuziner ſehr komiſch vorkommen mußte. Tiſchbein, der von Beſuchen bei Freunden zurückkehrte, konnte ſich des Lachens nicht enthalten.

Neapel, den 27. Februar 1787.

Geſtern bracht' ich den Tag in Ruhe zu, um eine kleine körperliche Unbequemlichkeit erſt abzuwarten; heute ward geſchwelgt und die Zeit mit Anſchauung der herrlichſten Gegenſtände zugebracht. Man ſage, erzähle, male, was man will, hier iſt mehr als Alles. Die Ufer, Buchten und Buſen des Meeres, der Veſuv, die Stadt, die Vorſtädte, die Caſtelle, die Luſträume! Wir ſind auch noch Abends in die Grotte des Poſilippo gegangen, da eben die untergehende Sonne zur andern Seite hereinſchien. Ich verzieh es Allen, die in Neapel von Sinnen kommen, und erinnerte mich mit Rührung meines Vaters, der einen unauslöſchlichen Eindruck beſonders von den

Gegenständen, die ich heut zum ersten Mal sah, erhalten hatte. Und wie man sagt, daß Einer, dem ein Gespenst erschienen, nicht wieder froh wird, so konnte man umgekehrt von ihm sagen, daß er nie ganz unglücklich werden konnte, weil er sich immer wieder nach Neapel dachte.[1]) Ich bin nun nach meiner Art ganz stille und mache nur, wenn's gar zu toll wird, große, große Augen.

Neapel, den 28. Februar 1787.

Heute besuchten wir Philipp Hackert[2]), den berühmten Landschaftsmaler, der eines besondern Vertrauens, einer vorzüglichen Gnade des Königs und der Königin genießt. Man hat ihm einen Flügel des Palasts Francavilla[3]) eingeräumt, den er mit Künstlergeschmack möbliren ließ und mit Zufriedenheit bewohnt. Es ist ein sehr bestimmter, kluger Mann, der bei unausgesetztem Fleiß das Leben zu genießen versteht.

Dann gingen wir ans Meer und sahen allerlei Fische und wunderliche Gestalten aus den Wellen ziehen. Der Tag war herrlich, die Tramontane[4]) leidlich.

Neapel, den 1. März 1787.

Schon in Rom hatte man meinem eigensinnigen Einsiedlersinne, mehr als mir lieb war, eine gesellige Seite abgewonnen. Freilich scheint es ein wunderlich Beginnen, daß man in die Welt geht, um allein bleiben zu wollen. So hatte ich denn auch dem Fürsten von Waldeck[5]) nicht widerstehen können, der mich aufs Freundlichste einlud und durch Rang und Einfluß mir Theilnahme an manchem Guten verschaffte. Kaum waren wir in Neapel angekommen, wo er sich schon eine Zeit lang aufhielt, als er uns einladen ließ, mit ihm eine Fahrt nach Pozzuoli und der anliegenden Gegend zu machen. Ich dachte heute schon auf den Vesuv; Tischbein aber nöthigt mich zu jener Fahrt, die, an und für sich angenehm, bei dem schönsten

---

1) Aehnliche Ausdrücke braucht Goethe von sich in einem Briefe aus Rom.

2) Vgl. oben S. 154, Anm. 2.

3) Ecke der Piazza de' Martiri und der Strada di Chiaja.

4) Der Nordwind.

5) Von dem Fürsten Christian August, geb. 1744, gest. 1798, einem tapfern Feldherrn, Bruder des regierenden Fürsten Friedrich und seiner Begleiterin, einer schönen böhmischen Dame, hatte Goethe schon 20. Januar an den Herzog geschrieben.

Wetter, in Gesellschaft eines so vollkommenen und unterrichteten Fürsten sehr viel Freude und Nutzen verspricht. Auch haben wir schon in Rom eine schöne Dame gesehen nebst ihrem Gemahl, von dem Fürsten unzertrennlich; diese soll gleichfalls von der Partie sein, und man hofft alles Erfreuliche.

Auch bin ich dieser edlen Gesellschaft durch frühere Unterhaltung genauer bekannt. Der Fürst nämlich fragte bei unserer ersten Bekanntschaft, womit ich mich jetzt beschäftige, und meine Iphigenie war mir so gegenwärtig, daß ich sie einen Abend umständlich genug erzählen konnte. Man ging drauf ein; aber ich glaubte doch zu merken, daß man etwas Lebhafteres, Wilderes von mir erwartet hatte.

Abends.

Von dem heutigen Tage wäre schwerlich Rechenschaft zu geben. Wer hat es nicht erfahren, daß die flüchtige Lesung eines Buchs, das ihn unwiderstehlich fortriß, auf sein ganzes Leben den größten Einfluß hatte und schon die Wirkung entschied, zu der Wiederlesen und ernstliches Betrachten kaum in der Folge mehr hinzuthun konnte! So ging es mir einst mit Sakontala[1]); und geht es uns mit bedeutenden Menschen nicht gleicherweise? Eine Wasserfahrt bis Pozzuoli, leichte Landfahrten, heitere Spaziergänge durch die wundersamste Gegend von der Welt. Unterm reinsten Himmel der unsicherste Boden. Trümmer undenkbarer Wohlhäbigkeit zerlästert[2]) und unerfreulich. Siedende Wasser, Schwefel aushauchende Grüfte, dem Pflanzenleben widerstrebende Schlackenberge, kahle, widerliche Räume und dann doch zuletzt eine immer üppige Vegetation, eingreifend, wo sie nur irgend vermag, sich über alles Ertödtete erhebend um Landseen und Bäche umher, ja den herrlichsten Eichwald an den Wänden eines alten Kraters behauptend.

Und so wird man zwischen Natur- und Völkerereignissen hin- und wiedergetrieben. Man wünscht zu denken und fühlt sich dazu zu ungeschickt. Indessen lebt der Lebendige lustig fort, woran wir es denn auch nicht fehlen ließen. Gebildete Personen, der Welt

---

1) Spätere Einschiebung, denn Goethe lernte die Sakontala erst 1791 in der Uebersetzung Georg Forsters kennen.

2) Lästerlich zerstört.

und ihrem Weſen angehörend, aber auch durch ernſtes Geſchick gewarnt, zu Betrachtungen aufgelegt. Unbegrenzter Blick über Land, Meer und Himmel, zurückgerufen in die Nähe einer liebenswürdigen jungen Dame, Huldigung anzunehmen gewohnt und geneigt.

Unter allem dieſem Taumel jedoch verfehlt' ich nicht, Manches anzumerken. Zu künftiger Redaction wird die an Ort und Stelle benutzte Karte und eine flüchtige Zeichnung von Tiſchbein die beſte Hilfe geben; heute iſt mir nicht möglich, auch nur das Mindeſte hinzuzufügen.

Neapel, den 2. März 1787.

Daß kein Neapolitaner von ſeiner Stadt weichen will, daß ihre Dichter von der Glückſeligkeit der hieſigen Lage in gewaltigen Hyperbeln ſingen, iſt ihnen nicht zu verdenken, und wenn auch noch ein paar Veſuve in der Nachbarſchaft ſtünden. Man mag ſich hier an Rom gar nicht zurückerinnern; gegen die hieſige freie Lage kommt Einem die Hauptſtadt der Welt im Tibergrunde wie ein altes, übel placirtes Kloſter vor.

Das See- und Schiffweſen gewährt auch ganz neue Zuſtände. Die Fregatte [1]) nach Palermo ging mit reiner, ſtarker Tramontane geſtern ab. Diesmal hat ſie gewiß nicht über ſechsunddreißig Stunden auf der Fahrt zugebracht. Mit welcher Sehnſucht ſah ich den vollen Segeln nach, als das Schiff zwiſchen Capri und Capo Minerva durchfuhr und endlich verſchwand! Wenn man Jemand Geliebtes ſo fortfahren ſähe, müßte man vor Sehnſucht ſterben! Jetzt weht der Scirocco; wenn der Wind ſtärker wird, werden die Wellen um den Molo luſtig genug ſein.

Heute als an einem Freitage war die große Spazierfahrt des Adels, wo Jeder ſeine Equipagen, beſonders Pferde producirt. Man kann unmöglich etwas Zierlicheres ſehen als dieſe Geſchöpfe hier; es iſt das erſte Mal in meinem Leben, daß mir das Herz gegen ſie aufgeht.

Neapel, den 3. März 1787.

Den zweiten März beſtieg ich den Veſuv, obgleich bei trübem Wetter und umwölktem Gipfel. Fahrend gelangt' ich nach Reſina,

---

1) Vielmehr Corvette. Siehe Goethe's Berichtigung unten S. 259.

ſodann auf einem Maulthiere den Berg zwiſchen Weingärten hinauf; nun zu Fuß über die Lava vom Jahre Einundſiebenzig, die ſchon feines, aber feſtes Moos auf ſich erzeugt hatte; dann an der Seite der Lava her. Die Hütte des Einſiedlers [1]) blieb mir links auf der Höhe. Ferner den Aſchenberg hinauf, welches eine ſaure Arbeit iſt. Zwei Drittheile dieſes Gipfels waren mit Wolken bedeckt. Endlich erreichten wir den alten, nun ausgefüllten Krater, fanden die neuen

Laven von zwei Monaten, vierzehn Tagen, ja eine ſchwache von fünf Tagen ſchon erkaltet. Wir ſtiegen über ſie an einem erſt aufgeworfenen vulkaniſchen Hügel hinauf; er dampfte aus allen Enden. Der Rauch zog von uns weg, und ich wollte nach dem Krater gehen. Wir waren ungefähr fünfzig Schritte in den Dampf hinein, als er ſo ſtark wurde, daß ich kaum meine Schuhe ſehen konnte. Das Schnupftuch vorgehalten half nichts; der Führer war mir auch verſchwunden, die Tritte auf den ausgeworfenen Lavabröckchen unſicher; ich fand für gut, umzukehren und mir den gewünſchten Anblick auf einen heitern Tag und verminderten Rauch zu ſparen Indeß

1) Von San Salvatore.

demſelben Geiſte des beſten Wollens und einer herzlichen jugendlichen Luſt, das Gute zu wirken. Er mag noch in den Dreißigen ſtehen.

Gar bald machte er mich mit einem alten Schriftſteller bekannt, an deſſen unergründlicher Tiefe ſich dieſe neuern italiäniſchen Geſetzfreunde höchlich erquicken und erbauen; er heißt Johann Baptiſta Vico[1]; ſie ziehen ihn dem Montesquieu vor. Bei einem flüchtigen Ueberblick des Buches, das ſie mir als ein Heiligthum mittheilten[2], wollte mir ſcheinen, hier ſeien ſibylliniſche Vorahnungen des Guten und Rechten, das einſt kommen ſoll oder ſollte, gegründet auf ernſte Betrachtungen des Ueberlieferten und des Lebens. Es iſt gar ſchön, wenn ein Volk ſolch einen Aeltervater beſitzt; den Deutſchen wird einſt Hamann[3] ein ähnlicher Codex werden.

Neapel, den 6. März 1787.

Obgleich ungern, doch aus treuer Geſelligkeit, begleitete Tiſchbein mich heute auf den Veſuv.[4] Ihm, dem bildenden Künſtler, der ſich nur immer mit den ſchönſten Menſchen- und Thierformen beſchäftigt, ja das Ungeformte ſelbſt, Felſen und Landſchaften, durch Sinn und Geſchmack vermenſchlicht, ihm wird eine ſolche furchtbare, ungeſtalte Aufhäufung, die ſich immer wieder ſelbſt verzehrt und allem Schönheitsgefühl den Krieg ankündigt, ganz abſcheulich vorkommen.

Wir fuhren auf zwei Kaleſchen[5], weil wir uns als Selbſtführer durch das Gewühl der Stadt nicht durchzuwinden getrauten. Der Fahrende ſchreit unaufhörlich: „Platz, Platz!“ damit Eſel, Holz oder Kehricht Tragende, entgegenrollende Kaleſchen, laſtſchleppende oder freiwandelnde Menſchen, Kinder und Greiſe ſich

---

1) Geboren ca. 1665, geſt. 1744 in Neapel.

2) Principj di una scienza nuova d'intorno alla commune natura delle nazioni, zuerſt 1725 erſchienen.

3) J. G. Hamann, geb. 1730, geſt. 1788, „der Magus des Nordens“, wie er in ſeiner Zeit genannt wurde. Goethe hat ſich über ihn beſonders in Dichtung und Wahrheit, 12. Buch, ausgeſprochen, ſeine Vorherſagung über die Bedeutung Hamanns für die Folgezeit hat ſich nicht erfüllt.

4) Seltſamerweiſe gedenkt Goethe ſeines erſten Aufſteigens vom 2. März nicht. Daß Goethe am 6. März wirklich zum zweiten Male auf dem Veſuv war, lehrt die Notiz unten 20. März, wo er von ſeiner dritten Beſteigung ſpricht.

5) So nach Düntzer ſtatt Kaleſſen, wie Goethe ſchrieb.

vorsehen, ausweichen, ungehindert aber der scharfe Trab fortgesetzt werde.

Der Weg durch die äußersten Vorstädte und Gärten sollte schon auf etwas Plutonisches hindeuten. Denn da es lange nicht geregnet, waren von dickem, aschgrauem Staube die von Natur immergrünen Blätter überdeckt, alle Dächer, Gurtgesimse, und was nur irgend eine Fläche bot, gleichfalls übergraut, so daß nur der herrliche blaue Himmel und die hereinscheinende mächtige Sonne ein Zeugniß gab, daß man unter den Lebendigen wandle.

Am Fuße des steilen Hanges empfingen uns zwei Führer, ein älterer und ein jüngerer, beides tüchtige Leute. Der erste schleppte mich, der zweite Tischbein den Berg hinauf. Sie schleppten, sage ich: denn ein solcher Führer umgürtet sich mit einem ledernen Riemen, in welchen der Reisende greift und, hinaufwärts gezogen, sich an einem Stabe auf seinen eigenen Füßen desto leichter emporhilft. So erlangten wir die Fläche, über welcher sich der Kegelberg erhebt, gegen Norden die Trümmer der Somma.

Ein Blick westwärts über die Gegend nahm wie ein heilsames Bad alle Schmerzen der Anstrengung und alle Müdigkeit hinweg, und wir umkreisten nunmehr den immer qualmenden, Stein und Asche auswerfenden Kegelberg. So lange der Raum gestattete, in gehöriger Entfernung zu bleiben, war es ein großes, geisterhebendes Schauspiel. Erst ein gewaltsamer Donner, der aus dem tiefsten Schlunde hervortönte, sodann Steine, größere und kleinere, zu Tausenden in die Luft geschleudert, von Aschenwolken eingehüllt. Der größte Theil fiel in den Schlund zurück. Die andern, nach der Seite zu getriebenen Brocken, auf die Außenseite des Kegels niederfallend, machten ein wunderbares Geräusch: erst plumpten die schwerern und hüpften mit dumpfem Getön an die Kegelseite hinab, die geringern klapperten hinterdrein, und zuletzt rieselte die Asche nieder. Dieses Alles geschah in regelmäßigen Pausen, die wir durch ein ruhiges Zählen sehr wohl abmessen konnten.

Zwischen der Somma und dem Kegelgeberge ward aber der Raum enge genug; schon fielen mehrere Steine um uns her und machten den Umgang unerfreulich. Tischbein fühlte sich nunn auf dem Berge noch verdrießlicher, da dieses Ungethüm, nicht frieden, häßlich zu sein, auch noch gefährlich werden wollte.

Wie aber durchaus eine gegenwärtige Gefahr etwas Reizendes hat und den Widerſpruchsgeiſt im Menſchen auffordert, ihr zu trotzen, ſo bedachte ich, daß es möglich ſein müſſe, in der Zwiſchenzeit von zwei Eruptionen den Kegelberg hinauf an den Schlund zu gelangen und auch in dieſem Zeitraum den Rückweg zu gewinnen. Ich rathſchlagte hierüber mit den Führern unter einem überhängenden Felſen der Somma, wo wir, in Sicherheit gelagert, uns an den mitgebrachten Vorräthen erquickten. Der Jüngere getraute ſich das Wageſtück mit mir zu beſtehen; unſere Hutköpfe fütterten wir mit leinenen und ſeidenen Tüchern, wir ſtellten uns bereit, die Stäbe in der Hand, ich ſeinen Gürtel faſſend.

Noch klapperten Steine um uns herum, noch rieſelte die Aſche, als der rüſtige Jüngling mich ſchon über das glühende Gerölle hinaufriß. Hier ſtanden wir an dem ungeheuren Rachen, deſſen Rauch eine leiſe Luft von uns ablenkte, aber zugleich das Innere des Schlundes verhüllte, der ringsum aus tauſend Ritzen dampfte. Durch einen Zwiſchenraum des Qualmes erblickte man hie und da geborſtene Felſenwände. Der Anblick war weder unterrichtend noch erfreulich; aber eben deswegen, weil man nichts ſah, verweilte man, um etwas herauszuſehen. Das ruhige Zählen war verſäumt; wir ſtanden auf einem ſcharfen Rande vor dem ungeheuren Abgrund. Auf einmal erſcholl der Donner, die furchtbare Ladung flog an uns vorbei: wir duckten uns unwillkürlich, als wenn uns das vor den niederſtürzenden Maſſen gerettet hätte; die kleinern Steine klapperten ſchon, und wir, ohne zu bedenken, daß wir abermals eine Pauſe vor uns hatten, froh, die Gefahr überſtanden zu haben, kamen mit der noch rieſelnden Aſche am Fuße des Kegels an, Hüte und Schultern genugſam eingeäſchert.

Von Tiſchbein aufs Freundlichſte empfangen, geſcholten und erquickt, konnte ich nun den ältern und neuern Laven eine beſondere Aufmerkſamkeit widmen. Der betagte Führer wußte genau die Jahrgänge zu bezeichnen. Aeltere waren ſchon mit Aſche bedeckt und ausgeglichen, neuere, beſonders die langſam gefloſſenen, boten einen ſeltſamen Anblick: denn indem ſie, fortſchleichend, die auf ihrer Oberfläche erſtarrten Maſſen eine Zeit lang mit ſich hinſchleppen, ſo muß es doch begegnen, daß dieſe von Zeit zu Zeit ſtocken, aber, von den Gluthſtrömen noch fortbewegt, über einander geſchoben,

wunderbar zackig erstarrt verharren, seltsamer als im ähnlichen Fall die über einander getriebenen Eisschollen. Unter diesem geschmolzenen wüsten Wesen fanden sich auch große Blöcke, welche, angeschlagen, auf dem frischen Bruch einer Urgebirgsart völlig ähnlich sehen. Die Führer behaupteten, es seien alte Laven des tiefsten Grundes, welche der Berg manchmal auswerfe.

Auf unserer Rückkehr nach Neapel wurden mir kleine Häuser merkwürdig, einstöckig, sonderbar gebaut, ohne Fenster, die Zimmer nur durch die auf die Straße gehende Thüre erleuchtet. Von früher Tageszeit bis in die Nacht sitzen die Bewohner davor, da sie sich denn zuletzt in ihre Höhlen zurückziehen.

Die auf eine etwas verschiedene Weise am Abend tumultuirende Stadt entlockte mir den Wunsch, einige Zeit hier verweilen zu können, um das bewegliche Bild nach Kräften zu entwerfen. Es wird mir nicht so wohl werden.

Neapel, Mittwoch den 7. März 1787.

Und so hat mir diese Woche[1]) Tischbein redlich einen großen Theil der Kunstschätze von Neapel gezeigt und ausgelegt. Er, ein trefflicher Thierkenner und -Zeichner, machte mich schon früher aufmerksam auf einen Pferdekopf von Erz im Palast Colobrano.[2])

1) Diese Aeußerung würde besser passen, wenn man einen erneuten Besuch des Besuv vom 6. März nicht anzunehmen hätte, s. S. 225, Anm. 4.

2) Colombrano, die Ausgaben Düntzer. — Caraffa Colobrano, jetzt Sant-Angelo. Pferd und Tänzerin jetzt nicht mehr am angegebenen Orte.

Wir gingen heute dahin. Dieser Kunstrest steht gerade der Thorfahrt gegenüber im Hofe, in einer Nische über einem Brunnen und setzt in Erstaunen; was muß das Haupt erst, mit den übrigen Gliedern zu einem Ganzen verbunden, für Wirkung gethan haben! Das Pferd im Ganzen war viel größer als die auf der Marcuskirche; auch läßt hier das Haupt, näher und einzeln beschaut, Charakter und Kraft nur desto deutlicher erkennen und bewundern. Der prächtige Stirnknochen, die schnaubende Nase, die aufmerkenden Ohren, die starre Mähne! ein mächtig aufgeregtes, kräftiges Geschöpf.

Wir kehrten uns um, eine weibliche Statue zu bemerken, die über dem Thorwege in einer Nische stand. Sie wird für die Nachbildung einer Tänzerin schon von Winckelmann[1]) gehalten, wie denn solche Künstlerinnen in lebendiger Bewegung auf das Mannigfaltigste dasjenige vorstellen, was die bildenden Meister uns als erstarrte Nymphen und Göttinnen aufbewahren. Sie ist sehr leicht und schön; der Kopf war abgebrochen, ist aber gut wieder aufgesetzt, übrigens nichts daran versehrt, und verdiente wohl einen bessern Platz.

Neapel, den 9. März 1787.

Heute erhalte ich die liebsten Briefe vom 16. Februar. Schreibet nur immer fort! ich habe meine Zwischenposten wohl bestellt[2]) und werde es auch thun, wenn ich weiter gehen sollte. Gar sonderbar kommt es mir vor, in so großer Entfernung zu lesen, daß die Freunde nicht zusammenkommen; und doch ist oft nichts natürlicher, als daß man nicht zusammenkommt, wenn man so nahe beisammen ist.

Das Wetter hat sich verdunkelt, es ist im Wechseln; das Frühjahr tritt ein, und wir werden Regentage haben. Noch ist der Gipfel des Vesuvs nicht heiter geworden, seit ich droben war. Diese letzten Nächte sah man ihn manchmal flammen, jetzt hält er wieder inne; man erwartet stärkern Ausbruch.

Die Stürme dieser Tage haben uns ein herrliches Meer gezeigt; da ließen sich die Wellen in ihrer würdigen Art und Gestalt studiren. Die Natur ist doch das einzige Buch, das auf allen Blättern großen Gehalt bietet. Dagegen giebt mir das Theater gar keine Freude

---

1) Geschichte der Kunst, Buch V, C. 3, § 5. — Ueber die Statue vgl. unten April 1788, Bericht.

2) Dafür gesorgt, daß mir die Sendungen nachgeschickt werden.

mehr. Sie ſpielen hier in der Faſten geiſtliche Opern, die ſich von den weltlichen in gar nichts unterſcheiden, als daß keine Ballette zwiſchen den Acten eingeſchaltet ſind, übrigens aber ſo bunt als möglich. Im Theater San Carlo[1]) führen ſie auf Zerſtörung von Jeruſalem durch Nebukadnezar.[2]) Mir iſt es ein großer Guckkaſten; es ſcheint, ich bin für ſolche Dinge verdorben.

Heute waren wir mit dem Fürſten von Waldeck auf Capo di Monte[3]), wo die große Sammlung von Gemälden, Münzen u. dgl. ſich befindet, nicht angenehm aufgeſtellt, doch koſtbare Sachen. Mir beſtimmen und beſtätigen ſich nunmehr ſo viele Traditionsbegriffe.

Was von Münzen, Gemmen, Vaſen einzeln wie die geſtutzten Citronenbäume nach Norden kommt, ſieht in Maſſe hier ganz anders aus, da wo dieſe Schätze einheimiſch ſind; denn wo Werke der Kunſt rar ſind, giebt auch die Rarität ihnen einen Werth; hier lernt man nur das Würdige ſchätzen.

Sie bezahlen jetzt großes Geld für die etruriſchen Vaſen, und gewiß finden ſich ſchöne und treffliche Stücke darunter; kein Reiſender, der nicht etwas davon beſitzen wollte. Man ſchlägt ſein Geld nicht ſo hoch an als zu Hauſe; ich fürchte ſelbſt, noch verführt zu werden.

Das iſt das Angenehme auf Reiſen, daß auch das Gewöhnliche durch Neuheit und Ueberraſchung das Anſehn eines Abenteuers gewinnt. Als ich von Capo di Monte zurückkam, machte ich noch einen Abendbeſuch bei Filangieri, wo ich auf dem Canapee neben der Hausfrau ein Frauenzimmer ſitzend fand, deren Aeußeres mir nicht zu dem vertraulichen Betragen zu paſſen ſchien, dem ſie ſich ganz ohne Zwang hingab. In einem leichten, geſtreiften, ſeidenen

1) Dem größten Theater Neapels, dem zweitgrößten Italiens.
2) Text von Sernicola, Muſik von Giordanello.
3) Einem 1738 erbauten Palaſte.

Fähnchen, den Kopf wunderlich aufgeputzt, sah die kleine, niedliche Figur einer Putzmacherin ähnlich, die, für die Zierde Anderer sorgend, ihrem eigenen Aussehn wenig Aufmerksamkeit schenkt. Sie sind so gewohnt, ihre Arbeit bezahlt zu sehen, daß sie nicht begreifen, wie sie für sich selbst etwas gratis thun sollen. Durch meinen Eintritt ließ sie sich in ihrem Plaudern nicht stören und brachte eine Menge possierliche Geschichten vor, welche ihr dieser Tage begegnet oder vielmehr durch ihre Strudeleien veranlaßt worden.

Die Dame vom Hause wollte mir auch zum Wort verhelfen, sprach über die herrliche Lage von Capo di Monte und die Schätze daselbst. Das muntere Weibchen dagegen sprang in die Höhe und war, auf ihren Füßen stehend, noch artiger als zuvor. Sie empfahl sich, rannte nach der Thüre und sagte mir im Vorbeigehn: „Filangieris kommen diese Tage zu mir zu Tische; ich hoffe Sie auch zu sehen!“ Fort war sie, ehe ich noch zusagen konnte. Nun vernahm ich, es sei die Prinzessin ***, mit dem Hause nah verwandt.[1]) Filangieris waren nicht reich und lebten in anständiger Einschränkung. So dacht' ich mir das Prinzeßchen auch, da ohnehin solche hohe Titel in Neapel nicht selten sind. Ich merkte mir den Namen, Tag und Stunde und zweifelte nicht, mich am rechten Orte zu gehöriger Zeit einzufinden.[2])

Neapel, Sonntag den 11. März 1787.

Da mein Aufenthalt in Neapel nicht lange dauern wird, so nehme ich gleich die entferntern Punkte zuerst, das Nähere giebt sich. Mit Tischbein[3]) fuhr ich nach Pompeji, da wir denn alle die herrlichen Ansichten links und rechts neben uns liegen sahen, welche, durch so manche landschaftliche Zeichnung uns wohl bekannt, nunmehr in ihrem zusammenhängenden Glanze erschienen. Pompeji setzt Jedermann wegen seiner Enge und Kleinheit in Verwunderung. Schmale Straßen, obgleich gerade und an der Seite mit Schrittplatten versehen, kleine Häuser ohne Fenster, aus den Höfen und

1) Vermuthlich Belmonte, wie W. Biedermann neuerdings gezeigt hat; sie war die leibliche Schwester Filangieri's. — Ein Fürst Belmonte war damals Präsident der schönen Künste, Tischbein II, 137.

2) Vgl. unten S. 235 ff.

3) Nach Tischbein II, 89 gingen ferner mit: der Cavaliere Venuti und dessen Frau und der Kupferstecher Georg Hackert.

offenen Galerien die Zimmer nur durch die Thüren erleuchtet. Selbst öffentliche Werke, die Bank am Thor, der Tempel, sodann auch eine Villa in der Nähe, mehr Modell und Puppenschrank als Gebäude. Diese Zimmer, Gänge und Galerien[1]) aber aufs Heiterste gemalt, die Wandflächen einförmig, in der Mitte ein ausführliches Gemälde, jetzt meist ausgebrochen, an Kanten und Enden leichte und geschmackvolle Arabesken, aus welchen sich auch wohl niedliche Kinder- und Nymphengestalten entwickeln, wenn an einer andern Stelle aus mächtigen Blumengewinden wilde und zahme Thiere hervordringen. Und so deutet der jetzige ganz wüste Zustand einer erst durch Stein- und Aschenregen bedeckten, dann aber durch die Aufgrabenden geplünderten Stadt auf eine Kunst- und Bilderlust eines ganzen Volkes, von der jetzt der eifrigste Liebhaber weder Begriff noch Gefühl noch Bedürfniß hat.

Bedenkt man die Entfernung dieses Orts vom Vesuv, so kann die bedeckende vulkanische Masse weder durch ein Schleudern noch durch einen Windstoß hierher getrieben sein; man muß sich vielmehr vorstellen, daß diese Steine und Asche eine Zeit lang wolkenartig in der Luft geschwebt, bis sie endlich über diesem unglücklichen Orte niedergegangen.

Wenn man sich nun dieses Ereigniß noch mehr versinnlichen will, so denke man allenfalls ein eingeschneites Bergdorf. Die Räume zwischen den Gebäuden, ja die zerdrückten Gebäude selbst wurden ausgefüllt, allein Mauerwerk mochte hie und da noch herausstehen, als früher oder später der Hügel zu Weinbergen und Gärten benutzt wurde. So hat nun gewiß mancher Eigenthümer, auf seinem Antheil niedergrabend, eine bedeutende Vorlese gehalten. Mehrere Zimmer fand man leer und in der Ecke des einen einen Haufen Asche, der mancherlei kleines Hausgeräthe und Kunstarbeiten versteckte.

Den wunderlichen, halb unangenehmen Eindruck dieser mumisirten Stadt wuschen wir wieder aus den Gemüthern, als wir, in der Laube zunächst des Meeres in einem geringen Gasthof sitzend, ein frugales Mahl verzehrten und uns an der Himmelsbläue, an des Meeres Glanz und Licht ergetzten, in Hoffnung, wenn dieses Fleckchen

---

1) „Sind" wie so häufig, ausgelassen.

mit Weinlaub bedeckt ſein würde, uns hier wiederzuſehen und uns zuſammen zu ergetzen.

Näher an der Stadt fielen mir die kleinen Häuſer wieder[1]) auf, die als vollkommene Nachbildungen der Pompejaniſchen daſtehen. Wir erbaten uns die Erlaubniß, in eins hineinzutreten, und fanden es ſehr reinlich eingerichtet. Nett geflochtene Rohrſtühle, eine Commode, ganz vergoldet, mit bunten Blumen ſtaffirt und lackirt, ſo daß nach ſo vielen Jahrhunderten, nach unzähligen Veränderungen dieſe Gegend ihren Bewohnern ähnliche Lebensart und Sitte, Neigungen und Liebhabereien einflößt.

Neapel, Montag den 12. März 1787.

Heute ſchlich ich beobachtend, meiner Weiſe nach, durch die Stadt und notirte mir viele Punkte zu dereinſtiger Schilderung derſelben, davon ich leider gegenwärtig nichts mittheilen kann. Alles deutet dahin, daß ein glückliches, die erſten Bedürfniſſe reichlich anbietendes Land auch Menſchen von glücklichem Naturell erzeugt, die ohne Kümmerniß erwarten können, der morgende Tag werde bringen, was der heutige gebracht, und deshalb ſorgenlos dahinleben. Augenblickliche Befriedigung, mäßiger Genuß, vorübergehender Leiden heiteres Dulden! Von dem letztern ein artiges Beiſpiel.

1) Vgl. oben S. 228.

Der Morgen war kalt und feuchtlich, es hatte wenig geregnet. Ich gelangte auf einen Platz, wo die großen Quadern des Pflasters reinlich gekehrt erschienen. Zu meiner großen Verwunderung sah ich auf diesem völlig ebenen, gleichen Boden eine Anzahl zerlumpter Knaben im Kreise kauzend, die Hände gegen den Boden gewendet, als wenn sie sich wärmten. Erst hielt ich's für eine Posse; als ich aber ihre Mienen völlig ernsthaft und beruhigt sah wie bei einem befriedigten Bedürfniß, so strengte ich meinen Scharfsinn möglichst an, er wollte mich aber nicht begünstigen. Ich mußte daher fragen, was denn diese Aeffchen zu der sonderbaren Positur verleite und sie in diesen regelmäßigen Kreis versammle.

Hierauf erfuhr ich, daß ein anwohnender Schmied auf dieser Stelle eine Radschiene heiß gemacht, welches auf folgende Weise geschieht. Der eiserne Reif wird auf den Boden gelegt und auf ihn im Kreise so viel Eichenspäne gehäuft, als man nöthig hält, ihn bis auf den erforderlichen Grad zu erweichen. Das entzündete Holz brennt ab, die Schiene wird ums Rad gelegt und die Asche sorgfältig weggekehrt. Die dem Pflaster mitgetheilte Wärme benutzen sogleich die kleinen Huronen und rühren sich nicht eher von der Stelle, als bis sie den letzten warmen Hauch ausgesogen hab Beispiele solcher Genügsamkeit und aufmerksamen Benutzens dessen, was sonst verloren ginge, giebt es hier unzählige. Ich finde in

dieſem Volk die lebhafteſte und geiſtreichſte Induſtrie, nicht um reich zu werden, ſondern um ſorgenfrei zu leben.

Abends.

Damit ich ja zur beſtimmten Zeit heute bei dem wunderlichen Prinzeßchen wäre und das Haus nicht verfehlte, berief ich einen Lohnbedienten. Er brachte mich vor das Hofthor eines großen Palaſtes, und da ich ihr keine ſo prächtige Wohnung zutraute, buchſtabirte ich ihm noch einmal aufs Deutlichſte den Namen; er verſicherte, daß ich recht ſei. Nun fand ich einen geräumigen Hof, einſam und ſtill, reinlich und leer, von Haupt- und Seitengebäuden umgeben. Bauart die bekannte heitere Neapolitaniſche, ſo auch die Färbung. Gegen mir über ein großes Portal und eine breite, gelinde Treppe. An beiden Seiten derſelben hinaufwärts in koſtbarer Livree Bedienten gereiht, die ſich, wie ich an ihnen vorbeiſtieg, aufs Tiefſte bückten. Ich ſchien mir der Sultan in Wielands Feenmärchen [1]) und faßte mir nach deſſen Beiſpiel ein Herz. Nun empfingen mich die höhern Hausbedienten, bis endlich der anſtändigſte die Thüre eines großen Saals eröffnete, da ſich denn ein Raum vor mir aufthat, den ich ebenſo heiter, aber auch ſo menſchenleer fand als das Uebrige. Beim Auf- und Abgehen erblickte ich in einer Seitengalerie, etwa für vierzig Perſonen, prächtig, dem Ganzen gemäß eine Tafel bereitet. Ein Weltgeiſtlicher trat herein; ohne mich zu fragen, wer ich ſei, noch woher ich komme, nahm er meine Gegenwart als bekannt an und ſprach von den allgemeinſten Dingen.

Ein Paar Flügelthüren thaten ſich auf, hinter einem ältlichen Herrn, der hereintrat, gleich wieder verſchloſſen. Der Geiſtliche ging auf ihn los, ich auch; wir begrüßten ihn mit wenigen höflichen Worten, die er mit bellenden, ſtotternden Tönen erwiderte, ſo daß ich mir keine Silbe des hottentottiſchen Dialects enträthſeln konnte. Als er ſich ans Kamin geſtellt, zog ſich der Geiſtliche zurück und ich mit ihm. Ein ſtattlicher Benedictiner trat herein, begleitet von einem jüngern Gefährten; auch er begrüßte den Wirth, auch er wurde angebellt, worauf er ſich denn zu uns ans Fenſter zurückzog. Die Ordensgeiſtlichen, beſonders die eleganter gekleideten, haben in

---

1) Wintermärchen, Theil 2, Düntzer.

der Gesellschaft die größten Vorzüge; ihre Kleidung deutet auf Demuth und Entsagung, indem sie ihnen zugleich entschiedene Würde verleiht. In ihrem Betragen können sie, ohne sich wegzuwerfen, unterwürfig erscheinen und dann, wenn sie wieder strack auf ihren Hüften stehen, kleidet sie eine gewisse Selbstgefälligkeit sogar wohl, welche man allen übrigen Ständen nicht zu Gute gehen ließe. So war dieser Mann. Ich fragte nach Monte Cassino; er lud mich dahin und versprach mir die beste Aufnahme. Indessen hatte sich der Saal bevölkert: Officiere, Hofleute, Weltgeistliche, ja sogar einige Capuziner waren gegenwärtig. Vergebens suchte ich nach einer Dame, und daran sollte es denn auch nicht fehlen. Abermals ein Paar Flügelthüren thaten sich auf und schlossen sich. Eine alte Dame war hereingetreten, wohl noch älter als der Herr, und nun gab mir die Gegenwart der Hausfrau die völlige Versi cung, daß ich in einem fremden Palast, unbekannt völlig den Be hnern sei. Schon wurden die Speisen aufgetragen und ich hielt i h in der Nähe der geistlichen Herren, um mit ihnen in das r des Tafelzimmers zu schlüpfen, als auf einmal Filangieri seiner Gemahlin hereintrat, sich entschuldigend, daß er verspätet[1] habe. Kurz darauf sprang Prinzeßchen auch in den Saal, fuhr unter Knixen, Beugungen, Kopfnicken an Allen vorbei auf los. „Es ist recht schön, daß Sie Wort halten!“ rief sie. „Se Sie sich bei Tafel zu mir, Sie sollen die besten Bissen ha Warten Sie nur! Ich muß mir erst den rechten Platz au dann setzen Sie sich gleich an mich.“ So aufgefordert, fol ich den verschiedenen Winkelzügen, die sie machte, und wir gelangten endlich zum Sitze, die Benedictiner gerade gegen uns über, Filangieri an meiner andern Seite. „Das Essen ist durchaus gut,“ sagte „alles Fastenspeisen, aber ausgesucht; das Beste will ich Ihnen deuten. Jetzt muß ich aber die Pfaffen scheren. Die Kerls ich nicht ausstehen; sie hucken unserm Hause tagtäglich etn ab. Was wir haben, sollten wir selbst mit Freunden verzehren!“

Die Suppe war herumgegeben, der Benedictiner aß mit stand. „Bitte sich nicht zu geniren, Hochwürden“, rief sie aus; „ist etwa der Löffel zu klein? Ich will einen größern holen lassen; die

1) = sich verspätet; Goethe gebraucht öfters dergleichen Worte intransitiv.

Herren sind ein tüchtiges Maulvoll gewohnt.“ Der Pater versetzte: es sei in ihrem fürstlichen Hause Alles so vortrefflich eingerichtet, daß ganz andere Gäste als er eine vollkommenste Zufriedenheit empfinden würden.

Von den Pastetchen nahm sich der Pater nur eins; sie rief ihm zu: er möchte doch ein halb Dutzend nehmen! Blätterteig, wisse er ja, verdaue sich leicht genug[1]). Der verständige Mann nahm noch ein Pastetchen, für die gnädige Attention dankend, als habe er den lästerlichen Scherz nicht vernommen. Und so mußte ihr auch bei einem derbern Backwerk Gelegenheit werden, ihre Bosheit auszulassen; denn als der Pater ein Stück anstach und es auf seinen Teller zog, rollte ein zweites nach. „Ein drittes“, rief sie, „Herr Pater! Sie scheinen einen guten Grund legen zu wollen!“ — ‚Wenn so vortreffliche Materialien gegeben sind, hat der Baumeister leicht arbeiten!‘ versetzte der Pater.

Und so ging es immerfort, ohne daß sie eine andere Pause gemacht hätte, als mir gewissenhaft die besten Bissen zuzutheilen. Ich sprach indessen mit meinem Nachbar von den ernstesten Dingen. Ueberhaupt habe ich Filangieri nie ein gleichgiltiges Wort reden hören. Er gleicht darin wie in manchem Andern unserm Freunde Georg Schlosser[2]), nur daß er als Neapolitaner und Weltmann eine weichere Natur und einen bequemern Umgang hat.

Diese ganze Zeit war den geistlichen Herren von dem Muthwillen meiner Nachbarin keine Ruhe gegönnt, besonders gaben ihr die zur Fastenzeit in Fleischgestalt verwandelten Fische unerschöpflichen Anlaß, gott- und sittenlose Bemerkungen anzubringen, besonders aber auch die Fleischeslust hervorzuheben und zu billigen, daß man sich wenigstens an der Form ergetze, wenn auch das Wesen verboten sei.

Ich habe mir noch mehr solcher Scherze gemerkt, die ich jedoch mitzutheilen nicht Muth habe. Dergleichen mag sich im Leben und aus einem schönen Munde noch ganz erträglich ausnehmen, schwarz

1) Anspielung auf die Hostie.

2) J. G. Schlosser, Goethe's Schwager, geb. 1739, gest. 1799, ein würdiger Popularphilosoph und freisinniger, zu seiner Zeit hochgeachteter Jurist. Eine seiner Schriften hat einen ähnlichen Titel wie das Werk Filangieri's (oben S. 224): „Briefe über die Gesetzgebung“ u. s. w. Frankfurt, 1789.

auf weiß dagegen wollen sie mir selbst nicht mehr gefallen. Und dann hat freche Verwegenheit das Eigene, daß sie in der Gegenwart erfreut, weil sie in Erstaunen setzt; erzählt aber erscheint sie uns beleidigend und widerlich.

Das Dessert war aufgetragen, und ich fürchtete, nun gehe es immer so fort; unerwartet aber wandte sich meine Nachbarin ganz beruhigt zu mir und sagte: „Den Syrakuser sollen die Pfaffen in Ruhe verschlucken; es gelingt mir doch nicht, einen zu Tode zu ärgern, nicht einmal, daß ich ihnen den Appetit verderben könnte. Nun lassen Sie uns ein vernünftiges Wort reden! Denn was war das wieder für ein Gespräch mit Filangieri! Der gute Mann! er macht sich viel zu schaffen. Schon oft habe ich ihm gesagt: ‚Wenn Ihr neue Gesetze macht, so müssen wir uns wieder neue Mühe geben, um auszusinnen, wie wir auch die zunächst übertreten können, bei den alten haben wir es schon weg.‘ [1]) Sehen Sie nur einmal, wie schön Neapel ist! Die Menschen leben seit so vielen Jahren sorglos und vergnügt, und wenn von Zeit zu Zeit einmal Einer gehängt wird, so geht alles Uebrige seinen herrlichen Gang.“ Sie that mir hierauf den Vorschlag, ich solle nach Sorrento gehen, wo sie ein großes Gut habe; ihr Haushofmeister werde mich mit den besten Fischen und dem köstlichsten Milchkalbfleisch (Mungana) her füttern. Die Bergluft und die himmlische Aussicht sollten von aller Philosophie curiren; dann wollte sie selbst kommen, und von den sämmtlichen Runzeln, die ich ohnehin zu früh einreißen lasse, solle keine Spur übrig bleiben; wir wollten zusammen ein recht lustiges Leben führen.

Neapel, den 13. März 1787.

Auch heute schreib' ich einige Worte, damit ein Brief den andern treibe. Es geht mir gut, doch seh' ich weniger, als ich sollte. Der Ort inspirirt Nachlässigkeit und gemächlich Leben; indessen wird mir das Bild der Stadt nach und nach runder.

Sonntag [2]) waren wir in Pompeji. Es ist viel Unheil in der

---

1) Sie sagte auch: „Wenn man alle Gesetze studiren sollte, so hätte man gar keine Zeit, sie zu übertreten.“ Vgl. Goethe's Sprüche in Prosa, Ausgabe von Loeper, S. 55. — Eine andere Aeußerung, die sie der Herzogin Amalia gegenüber that, berichtet Tischbein: „Ich bringe mein Leben mit drei Dingen zu: mit ein bißchen Musik, Malerei und Narrheit.“ — 2) D. 11., s. unten S. 231.

Welt geſchehen, aber wenig, das den Nachkommen ſo viel Freude gemacht hätte. Ich weiß nicht leicht etwas Intereſſanteres. Die Häuſer ſind klein und eng, aber alle inwendig aufs Zierlichſte gemalt. Das Stadtthor merkwürdig, mit den Gräbern gleich daran. Das Grab einer Prieſterin[1]) als Bank im Halbzirkel, mit ſteinerner Lehne, daran die Inſchrift mit großen Buchſtaben eingegraben. Ueber die Lehne hinaus ſieht man das Meer und die untergehende Sonne. Ein herrlicher Platz, des ſchönen Gedankens werth.

Wir fanden gute, muntere Neapolitaniſche Geſellſchaft daſelbſt. Die Menſchen ſind durchaus natürlich und leicht geſinnt. Wir aßen zu Torre dell' Annunziata[2]), zunächſt des Meeres tafelnd. Der Tag war höchſt ſchön, die Ausſicht nach Caſtell a Mare und Sorrento nah und köſtlich. Die Geſellſchaft fühlte ſich ſo recht an ihrem Wohnplatz.[3]) Einige meinten, es müſſe ohne den Anblick des Meers doch gar nicht zu leben ſein. Mir iſt ſchon genug, daß ich das Bild in der Seele habe, und mag nun wohl gelegentlich wieder in das Bergland zurückkehren.

---

1) Der Mamia, Tochter des Publius.

2) Jetzt die letzte Eiſenbahnſtation vor Pompeji.

3) Sehr hübſche Schilderung des Mahles und des luſtigen Kampfes, der ſich darauf entſpann bei Tiſchbein II, 93 ff., der fortfährt: „Goethe hatte ſich vom Kampfe abgeſondert und klopfte Stücke von den Felsblöcken, welche hier liegen, um die Brandung zu brechen und unterſuchte die Steinarten."

Glücklicherweise ist ein sehr treuer Landschaftsmaler [1]) hier, der das Gefühl der freien und reichen Umgebung seinen Blättern mittheilt. Er hat schon Einiges für mich gearbeitet.

Die Vesuvianischen Producte hab' ich auch nun gut studirt; es wird doch Alles anders, wenn man es in Verbindung sieht. Eigentlich sollt' ich den Rest meines Lebens auf Beobachtung wenden; ich würde Manches auffinden, was die menschlichen Kenntnisse vermehren dürfte. Herdern bitte zu melden, daß meine botanischen Aufklärungen weiter und weiter gehen; es ist immer dasselbe Princip, aber es gehörte ein Leben dazu, um es durchzuführen. Vielleicht bin ich noch im Stande, die Hauptlinien zu ziehen.

Nun freu' ich mich auf das Museum von Portici. [2]) Man sieht es sonst zuerst, wir werden es zuletzt sehen. Noch weiß ich nicht, wie es weiter mit mir werden wird: Alles will mich auf Ostern nach Rom zurück haben. Ich will es ganz gehen lassen. Angelica hat aus meiner Iphigenie ein Bild [3]) zu malen unternommen; der Gedanke ist sehr glücklich, und sie wird ihn trefflich ausführen: den Moment, da sich Orest in der Nähe der Schwester und des Freundes wiederfindet. Das, was die drei Personen hinter einander sprechen, hat sie in eine gleichzeitige Gruppe gebracht und jene Worte in Geberden verwandelt. Man sieht auch hieran, wie zart sie fühlt und wie sie sich zuzueignen weiß, was in ihr Fach gehört. Und es ist wirklich die Achse des Stücks.

Lebt wohl und liebt mich! Hier sind mir die Menschen alle gut, wenn sie auch nichts mit mir anzufangen wissen; Tischbein dagegen befriedigt sie besser, er malt ihnen Abends gleich et Köpfe in Lebensgröße vor, wobei und worüber sie sich wie N länder bei Erblickung eines Kriegsschiffes geberden. Hievon sogleich die lustige [4]) Geschichte.

Tischbein hat nämlich die große Gabe, Götter- und Heldengestalten in Lebensgröße und drüber mit der Feder zu umreißen.

---

1) Kniep, über den unten zu sprechen ist.

2) Vgl. unten 18. März, S. 247.

3) Vgl. oben S. 197: Gemeint ist Act III, Sc. 3. Goethe meldet, daß er das Bild erhalten, an Göschen 15. August (bei Düntzer S. 841).

4) Besser wäre „lustigste" oder „eine lustige", wie Schuchardt vorschlägt.

Er schraffirt[1]) wenig hinein und legt mit einem breiten Pinsel den Schatten tüchtig an, so daß der Kopf rund und erhaben dasteht. Die Beiwohnenden schauten mit Verwunderung, wie das so leicht ablief, und freuten sich recht herzlich darüber. Nun kam es ihnen in die Finger, auch so malen zu wollen; sie faßten die Pinsel und — malten sich Bärte wechselsweise und besudelten sich die Gesichter. Ist darin nicht etwas Ursprüngliches der Menschengattung? Und es war eine gebildete Gesellschaft in dem Hause eines Mannes, der selbst recht wacker zeichnet und malt. Man macht sich von diesem Geschlecht keine Begriffe, wenn man sie nicht gesehen hat.

Caserta, Mittwoch den 14. März 1787.

Bei Hackert in seiner höchst behaglichen Wohnung, die ihm in dem alten Schlosse gegönnt ist. Das neue[2]) freilich ein ungeheurer Palast, escurialartig, ins Viereck gebaut, mit mehreren Höfen, königlich genug. Die Lage außerordentlich schön auf der fruchtbarsten Ebene von der Welt, und doch erstrecken sich die Gartenanlagen bis ans Gebirge. Da führt nun ein Aquäduct einen ganzen Strom heran, um Schloß und Gegend zu tränken, und die ganze Wassermasse kann, auf künstlich angelegte Felsen geworfen, zur herrlichsten Cascade[3]) gebildet werden. Die Gartenanlagen sind schön und gehören recht in eine Gegend, welche ganz Garten ist.

Das Schloß, wahrhaft königlich, schien mir nicht genug belebt, und Unsereinem können die ungeheuren leeren Räume nicht behaglich vorkommen. Der König mag ein ähnliches Gefühl haben; denn es ist im Gebirge für eine Anlage gesorgt[4]), die, enger an den Menschen sich anschließend, zur Jagd- und Lebenslust geeignet ist.

Caserta, Donnerstag den 15. März 1787.

Hackert wohnt im alten Schlosse gar behaglich; es ist räumlich genug für ihn und Gäste. Immerfort beschäftigt mit Zeichnen oder Malen, bleibt er doch gesellig und weiß die Menschen an sich zu ziehen, indem er einen Jeden zu seinem Schüler macht. Auch mich hat er ganz gewonnen, indem er mit meiner Schwäche Geduld hat,

---

1) Schattenlinien hineinziehen. — 2) Palazzo reale, 1732 begonnen.
3) Ponti della Valle. — 4) Eine halbe Stunde nördlich in S. Leucio.

vor allen Dingen auf Bestimmtheit der Zeichnung, sodann auf Sicherheit und Klarheit der Haltung bringt. Drei Tinten stehen, wenn er tuscht, immer bereit, und indem er von hinten hervorarbeitet und eine nach der andern braucht, so entsteht ein Bild, man weiß nicht, woher es kommt. Wenn es nur so leicht auszuführen wäre, als es aussieht. Er sagte zu mir mit seiner gewöhnlichen bestimmten Aufrichtigkeit: „Sie haben Anlage, aber Sie können nichts machen. Bleiben Sie achtzehn Monat bei mir, so sollen Sie etwas hervorbringen, was Ihnen und Andern Freude macht.“ Ist das nicht ein Text, über den man allen Dilettanten eine ewige Predigt halten sollte? Was sie mir fruchtet, wollen wir erleben.

Von dem besondern Vertrauen, womit ihn die Königin beehrt, zeugt nicht allein, daß er den Prinzessinnen [1]) praktischen Unterricht giebt, sondern vorzüglich, daß er über Kunst, und was daran grenzt, Abends öfters zu belehrender Unterhaltung gerufen wird. Er legt dabei Sulzers Wörterbuch [2]) zum Grunde, woraus er nach Belieben und Ueberzeugung einen oder den andern Artikel wählt.

Ich mußte das billigen und dabei über mich selbst lächeln. Welch ein Unterschied ist nicht zwischen einem Menschen, der sich von innen aus auferbauen, und einem, der auf die Welt wirken und sie zum Hausgebrauch belehren will! Sulzers Theorie mir wegen ihrer falschen Grundmaxime [3]) immer verhaßt, und sah ich, daß dieses Werk noch viel mehr enthielt, als die L brauchen. Die vielen Kenntnisse, die hier mitgetheilt werden, die Denkart, in welcher ein so wackerer Mann als Sulzer sich beruhigte, sollten die nicht für Weltleute hinreichend sein?

Mehrere vergnügte und bedeutende Stunden brachten wir bei dem Restaurator Andres [4]) zu, welcher, von Rom berufen, auch hier in dem alten Schlosse wohnt und seine Arbeiten, für die sich der König interessirt, emsig fortsetzt. Von seiner Gewandtheit, alte Bilder wiederherzustellen, darf ich zu erzählen nicht anfangen, weil

---

1) Therese und Louise nennt sie Goethe in der Biographie Hackerts.

2) Vgl. oben S. 155. Mit „Wörterbuch“ und „Theorie“ ist ein und Werk gemeint.

3) Daß nämlich die Kunst vor allem sittliche Wirkungen zu fordern habe.

4) Inspector der Galerie von Capo di Monte. Hackert hatte ihn nach Neapel gebracht.

man zugleich die schwere Aufgabe und die glückliche Lösung, womit sich diese eigene Handwerkskunst beschäftigt, entwickeln müßte.

Caserta, den 16. März 1787.

Die lieben Briefe vom 19. Februar kommen heute mir zur Hand, und gleich soll ein Wort dagegen abgehen. Wie gerne mag ich, an die Freunde denkend, zur Besinnung kommen!

Neapel ist ein Paradies, Jedermann lebt in einer Art von trunkener Selbstvergessenheit. Mir geht es ebenso; ich erkenne mich kaum, ich scheine mir ein ganz anderer Mensch. Gestern dacht' ich: „Entweder Du warst sonst toll, oder Du bist es jetzt."

Die Reste des alten Capua, und was sich daran knüpft, hab' ich von hier aus auch besucht.

In dieser Gegend lernt man erst verstehen, was Vegetation ist und warum man den Acker baut. Der Lein ist schon nah am Blühen und der Weizen anderthalb Spannen hoch. Um Caserta das Land völlig eben, die Aecker so gleich und klar gearbeitet wie Gartenbeete. Alles mit Pappeln besetzt, an denen sich die Rebe hinaufschlingt, und ungeachtet solcher Beschattung trägt der Boden noch die vollkommenste Frucht. Wenn nun erst das Frühjahr mit Gewalt eintritt! Bisher haben wir bei schöner Sonne sehr kalte Winde gehabt; das macht der Schnee in den Bergen.

In vierzehn Tagen muß sich's entscheiden, ob ich nach Sicilien gehe. Noch nie bin ich so sonderbar in einem Entschluß hin- und hergebogen worden. Heute kommt etwas, das mir die Reise anräth, morgen ein Umstand, der sie abräth. Es streiten sich zwei Geister um mich!

Im Vertrauen zu den Freundinnen allein, nicht daß es die Freunde vernehmen! Ich merke wohl, daß es meiner Iphigenie wunderlich gegangen ist, man war die erste Form so gewohnt, man kannte die Ausdrücke, die man sich bei öfterm Hören und Lesen zugeeignet hatte; nun klingt das Alles anders, und ich sehe wohl, daß im Grunde mir Niemand für die unendlichen Bemühungen dankt. So eine Arbeit wird eigentlich nie fertig, man muß sie für fertig erklären, wenn man nach Zeit und Umständen das Möglichste gethan hat.

Doch das soll mich nicht abschrecken, mit Tasso eine ähnliche Operation vorzunehmen. Lieber würf' ich ihn ins Feuer; aber

schönen Mädchen gefunden.[2]) Er hat sie bei sich, eine Engländ
von etwa zwanzig Jahren. Sie ist sehr schön und wohlgebau
hat ihr ein griechisch Gewand machen lassen, das sie trefflich t
dazu löst sie ihre Haare auf, nimmt ein paar Shawls und
eine Abwechslung von Stellungen, Geberden, Mienen ꝛc., daß
zuletzt wirklich meint, man träume. Man schaut, was so
tausend Künstler gerne geleistet hätten, hier ganz fertig, i
wegung und überraschender Abwechslung. Stehend, knieend, s
liegend, ernst, traurig, neckisch, ausschweifend, bußfertig, l
drohend, ängstlich ꝛc., Eins folgt aufs Andere und aus dem A
Sie weiß zu jedem Ausdruck die Falten des Schleiers zu w
zu wechseln und macht sich hundert Arten von Kopfputz mit
selben Tüchern. Der alte Ritter hält das Licht dazu und ha
ganzer Seele sich diesem Gegenstand ergeben. Er findet i
alle Antiken, alle schönen Profile der sicilianischen Münzen, j

1) Sir William, geb. 1730, gest. 1803, seit 1764 und, nach einer länge
wesenheit, wiederum seit 1777 englischer Gesandter in Neapel, rühmlichst bek

Belveder'schen Apoll selbst. So viel ist gewiß, der Spaß ist einzig! Wir haben ihn schon zwei Abende genossen. Heute früh malt sie Tischbein.[1])

Vom Personal des Hofs und den Verhältnissen, was ich erfahren und combinirt, muß erst geprüft und geordnet werden. Heute ist der König auf die Wolfsjagd; man hofft wenigstens fünfe zu erlegen.

Neapel, zum[2]) 17. März 1787.

Wenn ich Worte schreiben will, so stehen mir immer Bilder vor Augen des fruchtbaren Landes, des freien Meeres, der duftigen Inseln, des rauchenden Berges, und mir fehlen die Organe, das Alles darzustellen.

Hier zu Lande begreift man erst, wie es dem Menschen einfallen konnte, das Feld zu bauen, hier, wo der Acker Alles bringt und wo man drei bis fünf Ernten des Jahres hoffen kann. In den besten Jahren will man auf demselben Acker dreimal Mais gebaut haben.

Ich habe viel gesehen und noch mehr gedacht; die Welt eröffnet sich mehr und mehr; auch Alles, was ich schon lange weiß, wird mir erst eigen. Welch ein früh wissendes und spät übendes Geschöpf ist doch der Mensch!

Nur Schade, daß ich nicht in jedem Augenblick meine Beobachtungen mittheilen kann; zwar ist Tischbein mit mir, aber als Mensch und Künstler wird er von tausend Gedanken hin- und hergetrieben, von hundert Personen in Anspruch genommen. Seine Lage ist eigen und wunderbar; er kann nicht freien Theil an eines Andern Existenz nehmen, weil er sein eigenes Bestreben so eingeengt fühlt.

---

1) „Ein Gürtelstück, die Lady als Sibylle, von Tischbein gemalt, befindet sich in den Weimarischen Sammlungen." Schuchardt. Daß er ihren Kopf auch sonst verschiedentlich angebracht, erzählt Tischbein II, 104 ff.

2) So ist beizubehalten, nicht „den" zu setzen, wie Düntzer will, trotzdem kein Brief vom 17. vorhanden ist. Die folgenden Bemerkungen waren nicht an dem genannten Tage geschrieben, sollten aber als eine Art von Abschluß vor dem mancherlei Neuen, das für die nächsten Tage zu berichten war, zusammengestellt werden.

Und doch ist die Welt nur ein einfach Rad, in dem ganzen Umkreise sich gleich und gleich, das uns aber so wunderlich vorkommt, weil wir selbst mit herumgetrieben werden.

Was ich mir immer sagte, ist eingetroffen: daß ich so manche Phänomene der Natur und manche Verworrenheiten der Meinungen erst in diesem Lande verstehen und entwickeln lerne. Ich fasse von allen Seiten zusammen und bringe viel zurück, auch gewiß viel Vaterlandsliebe und Freude am Leben mit wenigen Freunden.

Ueber meine sicilianische Reise halten die Götter noch die Wage in Händen; das Zünglein schlägt herüber und hinüber.

Wer mag der Freund sein, den man mir so geheimnißvoll ankündigt?[1]) Daß ich ihn nur nicht über meine Irr- und Inselfahrt versäume!

Die Fregatte von Palermo ist wieder zurück, heute über acht Tage geht sie abermals von hier ab; ob ich noch mitsegele, zur Charwoche nach Rom zurückkehre, weiß ich nicht. Noch nie bin ich so unentschieden gewesen; ein Augenblick, eine Kleinigkeit mag entscheiden.

Mit den Menschen geht mir es schon besser; man muß sie mit dem Krämergewicht, keineswegs mit der Goldwage wiegen, es leider sogar oft Freunde unter einander aus hypochondrischer Grille und seltsamer Anforderung zu thun pflegen.

Hier wissen die Menschen gar nichts von einander, sie merken kaum, daß sie neben einander hin- und herlaufen; sie rennen den ganzen Tag in einem Paradiese hin und wieder, ohne sich umzusehen, und wenn der benachbarte Höllenschlund zu toben fängt, hilft man sich mit dem Blute des heiligen Januarius[2]),

1) Düntzers Vermuthung, der Freund sei der Historiker Johannes v. Müller, der April 1788 politischer Verhandlungen wegen nach Rom kam, ist schwerlich richtig.

2) Bischof von Benevent, der unter dem Kaiser Diocletian den Märtyrertod erlitt. Sein Leichnam seit 1497 dauernd in dem ihm geweihten Dome (S. Gennaro), wo auch zwei Fläschchen mit seinem Blute aufbewahrt werden, dessen rasches Flüssigwerden am 19. September, 16. December und am ersten Sonnabend des Mai als Zeichen besonderer Gnade des Schutzpatrons gegen seine Stadt gilt.

sich die übrige Welt gegen Tod und Teufel auch wohl mit — Blute hilft oder helfen möchte.

Zwischen einer so unzählbaren und rastlos bewegten Menge durchzugehen, ist gar merkwürdig und heilsam. Wie Alles durcheinanderströmt und doch jeder Einzelne Weg und Ziel findet! In so großer Gesellschaft und Bewegung fühl' ich mich erst recht still und einsam; je mehr die Straßen toben, desto ruhiger werd' ich.

Manchmal gedenke ich Rousseau's und seines hypochondrischen Jammers, und doch wird mir begreiflich, wie eine so schöne Organisation verschoben werden konnte. Fühlt' ich nicht solchen Antheil an den natürlichen Dingen und säh' ich nicht, daß in der scheinbaren Verwirrung hundert Beobachtungen sich vergleichen und ordnen lassen, wie der Feldmesser mit einer durchgezogenen Linie viele einzelne Messungen probirt, ich hielte mich oft selbst für toll.

Neapel, den 18. März 1787.

Nun durften wir nicht länger säumen, Herculanum und die ausgegrabene Sammlung in Portici zu sehen. Jene alte Stadt, am Fuße des Vesuvs liegend, war vollkommen mit Lava bedeckt, die sich durch nachfolgende Ausbrüche erhöhte, so daß die Gebäude jetzt sechzig Fuß unter der Erde liegen. Man entdeckte sie, indem man einen Brunnen grub und auf getäfelte Marmorfußböden traf.[1] Jammerschade, daß die Ausgrabung nicht durch deutsche Bergleute recht planmäßig geschehen; denn gewiß ist bei einem zufällig räuberischen Nachwühlen manches edle Alterthum vergeudet worden. Man steigt sechzig Stufen hinunter in eine Gruft, wo man das ehemals unter freiem Himmel stehende Theater[2] bei Fackelschein anstaunt und sich erzählen läßt, was Alles da gefunden und hinaufgeschafft worden.

In das Museum[3] traten wir, wohl empfohlen und wohl empfangen; doch war auch uns irgend etwas aufzuzeichnen nicht er-

1) Im Jahre 1713 durch den Prinzen Emanuel Elboeuf.

2) Es wurde 1750 gefunden.

3) Von Portici, bald nach den 1736 mit Eifer begonnenen Ausgrabungen errichtet.

laubt. Vielleicht gaben wir nur deſto beſſer Acht und verſetzten uns deſto lebhafter in die verſchwundene Zeit, wo alle dieſe Dinge zu lebendigem Gebrauch und Genuß um die Eigenthümer umherſtanden. Jene kleinen Häuſer und Zimmer in Pompeji erſchienen mir nun zugleich enger und weiter: enger, weil ich ſie mir von ſo viel würdigen Gegenſtänden vollgedrängt dachte, weiter, weil gerade dieſe Gegenſtände nicht blos als nothdürftig vorhanden, ſondern, durch bildende Kunſt aufs Geiſtreichſte und Anmuthigſte verziert und belebt, den Sinn erfreuen und erweitern, wie es die größte Hausgeräumigkeit nicht thun könnte.

Man ſieht z. B. einen herrlich geformten Eimer, oben mit dem zierlichſten Rande; näher beſchaut, ſchlägt ſich dieſer Rand von zwei Seiten in die Höhe, man faßt die verbundenen Halbkreiſe als Handhabe und trägt das Gefäß auf das Bequemſte. Die Lampen ſind nach Anzahl ihrer Dochte mit [illegible] und Rankenwerk verziert, ſo jede Flamme ein wirkliches [illegible] gebilde erleuchtet. Hohe, eherne Geſtelle ſind beſtimmt, Lampen zu tragen, aufzuhän[illegible] Lampen hingegen mit allerlei geiſtreich gedachten Figuren behängt, welche die Abſicht zu gefallen [illegible] zu ergetzen, ſobald ſie ſchau[illegible] und baumeln, ſogar übertreffen.

In Hoffnung wiederzukehren, folgten wir den Vorzeigenden von Zimmer zu Zimmer und ha[illegible]ten, wie es der Moment erlaubte, Ergetzung und Belehrung weg, ſo es ſich ſchicken wollte.

Neapel, Montag den 19. März 1[illegible]

In den letzten Tagen hat ſich ein neues Verhältniß näher geknüpft. Nachdem in dieſen vier Wochen Tiſchbein mir [illegible]

treues Geleit durch Natur- und Kunstgegenstände förderlich geleistet und wir gestern noch zusammen in Portici gewesen, ergab sich aus wechselseitiger Betrachtung, daß seine Kunstzwecke sowol als diejenigen Geschäfte, die er, eine künftige Anstellung in Neapel hoffend, in der Stadt und bei Hofe zu betreiben pflichtig ist, mit meinen Absichten, Wünschen und Liebhabereien nicht zu verbinden seien. Er schlug mir daher, immer für mich besorgt, einen jungen Mann vor als beständigen Gesellschafter, den ich seit den ersten Tagen öfter sah, nicht ohne Theilnahme und Neigung. Es ist Kniep[1]), der sich eine Zeit lang in Rom aufgehalten, sodann sich aber nach Neapel, in das eigentlichste Element des Landschafters, begeben hatte. Schon in Rom hörte ich ihn als einen geschickten Zeichner preisen; nur seiner Thätigkeit wollte man nicht gleiches Lob ertheilen. Ich habe ihn schon ziemlich kennen gelernt und möchte diesen gerügten Mangel eher Unentschlossenheit nennen, die gewiß zu überwinden ist, wenn wir eine Zeit lang beisammen sind. Ein glücklicher Anfang bestätigt mir diese Hoffnung, und wenn es mir nach geht, sollen wir auf geraume Zeit gute Gesellen bleiben.

Man darf nur auf der Straße wandeln und Augen haben, man sieht die unnachahmlichsten Bilder.

Am Molo, einer Hauptlärmecke der Stadt[2]), sah ich gestern einen Pulcinell[3]), der sich auf einem Brettergerüste mit einem kleinen Affen stritt, drüber einen Balkon, auf dem ein recht artiges Mädchen ihre Reize feil bot; neben dem Affengerüste ein Wunderdoctor, der seine Arcana[4]) gegen alle Uebel den bedrängten Gläubigen darbot: von Gerhard Dow[5]) gemalt, hätte solch ein Bild verdient, Zeitgenossen und Nachwelt zu ergetzen.

---

1) Christ. Heinrich Kniep, geb. zu Hildesheim 1748, gest. 1825 in Neapel, wo er in den letzten Jahren auch als Professor an der Academie der schönen Künste gelehrt hatte. „Einer der correctesten, originellsten und vortrefflichsten Landschaftszeichner" (Nagler). Langsamkeit des Arbeitens und zu peinliche Genauigkeit in der Ausführung tadelt Tischbein an ihm.

2) Vermuthlich der jetzt sogenannte Molo militare.

3) Hanswurst, siehe unten.

4) Geheimmittel.

5) Berühmter holländischer Genremaler 1613—1680, den Goethe in seiner Jugend nicht gebührend zu schätzen wußte.

So war auch heute Fest des heiligen Josephs, er ist der Patron aller Frittaruolen, d. h. Gebackenesmacher, versteht sich Gebackenes im gröbsten Sinne. Weil nun immerfort starke Flammen unter schwarzem und siedendem Oel hervorschlagen, so gehört auch alle Feuerqual in ihr Fach; deswegen hatten sie gestern Abend vor den Häusern mit Gemälden zum Besten aufgeputzt: Seelen im Fegfeuer, jüngste Gerichte glühten und flammten umher. Große Pfannen standen vor der Thüre auf leicht gebauten Herden. Ein Gesell wirkte den Teig, ein anderer formte, zog ihn zu Kringeln und warf sie in die siedende Fettigkeit. An der Pfanne stand ein dritter mit einem kleinen Bratspieße; er holte die Kringeln, wie sie gar wurden, heraus, schob sie einem vierten auf ein ander Spießchen, der sie den Umstehenden anbot; die beiden letzten waren junge Burschе mit blonden und lockenreichen Perücken, welches hier Engel bedeutet. Noch einige Figuren vollendeten die Gruppe, reichten Wein den Beschäftigten, tranken selbst und schrieen, die Waare zu loben; auch die Engel, die Köche, Alle schrieen. Das Volk drängte sich herzu; denn alles Gebackene wird diesen Abend wohlfeiler gegeben und sogar ein Theil der Einnahme den Armen.[1])

Dergleichen könnte man endlos erzählen; so geht es mit jedem Tage, immer etwas Neues und Tolleres. Nur die Mannigfaltigkeit von Kleidern, die Einem auf der Straße begegnet, die Menge Menschen in der einzigen Straße Toledo![2])

Und so giebt es noch manche originale Unterhaltung, wenn man mit dem Volke lebt; es ist so natürlich, daß man mit ihm natürlich werden könnte. Da ist z. B. der Pulcinell, die eigentliche Nationalmaske, der Harlekin aus Bergamo, Hanswurst, aus Tirol gebürtig. Pulcinell nun, ein wahrhaft gelassener, ruhiger, bis auf einen gewissen Grad gleichgiltiger, beinahe fauler und doch humoristischer Knecht. Und so findet man überall Kellner und Hausknecht. Mit dem unsrigen macht' ich mir heute eine besondere Lust, und es war weiter nichts, als daß ich ihn schickte, Papier und Federn zu holen. Halber Mißverstand, Zaudern, guter Wille und Schalkheit

---

1) In dem Aufsatze über die Lazaroni führte Goethe diesen Gegenstand etwas weiter aus.

2) Jetzt Strada di Roma; ihr Anfang nicht weit von Goethe's Gasthaus.

brachte die anmuthigſte Scene hervor, die man auf jedem Theater mit Glück produciren könnte.

Neapel, Dienſtag den 20. März 1787.

Die Kunde einer ſo eben ausbrechenden Lava, die, für Neapel unſichtbar, nach Ottajano [1]) hinunterfließt, reizte mich, zum dritten Male den Veſuv zu beſuchen.[2]) Kaum war ich am Fuße deſſelben aus meinem zweirädrigen, einpferdigen Fuhrwerk geſprungen, ſo zeigten ſich ſchon jene beiden Führer, die uns früher hinaufbegleitet hatten. Ich wollte keinen miſſen und nahm den einen aus Gewohnheit und Dankbarkeit, den andern aus Vertrauen, beide der mehreren Bequemlichkeit wegen mit mir.

Auf die Höhe gelangt, blieb der eine bei den Mänteln und Victualien, der jüngere folgte mir, und wir gingen muthig auf einen ungeheuren Dampf los, der unterhalb des Kegelſchlundes aus dem Berge brach; ſodann ſchritten wir an deſſen Seite her gelind hinabwärts, bis wir endlich unter klarem Himmel aus dem wilden Dampfgewölke die Lava hervorquellen ſahen.

Man habe auch tauſendmal von einem Gegenſtande gehört, das Eigenthümliche deſſelben ſpricht nur zu uns aus dem unmittelbaren Anſchauen. Die Lava war ſchmal, vielleicht nicht breiter als zehn Fuß; allein die Art, wie ſie eine ſanfte, ziemlich ebene Fläche hinabfloß, war auffallend genug: denn indem ſie während des Fortfließens an den Seiten und an der Oberfläche verkühlt, ſo bildet ſich ein Canal, der ſich immer erhöht, weil das geſchmolzene Material auch unterhalb des Feuerſtroms erſtarrt, welcher die auf der Oberfläche ſchwimmenden Schlacken rechts und links gleichförmig hinunterwirft, wodurch ſich denn nach und nach ein Damm erhöht, auf welchem der Gluthſtrom ruhig fortfließt wie ein Mühlbach. Wir gingen neben dem anſehnlich erhöhten Damme her, die Schlacken rollten regelmäßig an den Seiten herunter bis zu unſern Füßen. Durch einige Lücken des Canals konnten wir den Gluthſtrom von unten ſehen und, wie er weiter hinabfloß, ihn von oben beobachten.

Durch die hellſte Sonne erſchien die Gluth verdüſtert, nur ein mäßiger Rauch ſtieg in die reine Luft. Ich hatte Verlangen, mich

---

1) Städtchen nördlich vom Veſuv. — 2) Siehe oben S. 225.

dem Punkte zu nähern, wo sie aus dem Berge bricht; dort sollte sie, wie mein Führer versicherte, sogleich Gewölb' und Dach über sich her bilden, auf welchem er öfters gestanden habe. Auch dieses zu sehen und zu erfahren, stiegen wir den Berg wieder hinauf, um jenem Punkte von hinten her beizukommen. Glücklicherweise fanden wir die Stelle durch einen lebhaften Windzug entblößt, freilich nicht ganz; denn ringsum qualmte der Dampf aus tausend Ritzen: und nun standen wir wirklich auf der breiartig gewundenen erstarrten Decke, die sich aber so weit vorwärts erstreckte, daß wir die Lava nicht konnten herausquellen sehen.

Wir versuchten noch ein paar Dutzend Schritte, aber der Boden ward immer glühender; sonneverfinsternd und erstickend wirbelte ein unüberwindlicher Qualm. Der vorausgegangene Führer kehrte bald um, ergriff mich, und wir entwanden uns diesem Höllenbrudel.[1])

Nachdem wir die Augen an der Aussicht, Gaumen und Brust aber am Weine gelabt, gingen wir umher, noch andere Zufälligkeiten dieses mitten im Paradies aufgethürmten Höllengipfels zu beobachten. Einige Schlünde, die als vulkanische Essen keinen Rauch, aber eine glühende Luft fortwährend gewaltsam ausstoßen, betrachtete ich wieder mit Aufmerksamkeit. Ich sah sie durchaus mit einem tropfsteinartigen Material tapezirt, welches zitzen- und zapfenartig die Schlünde bis oben bekleidete. Bei der Ungleichheit der Essen fanden sich mehrere dieser herabhängenden Dunstproducte ziemlich zur Hand, so daß wir sie mit unsern Stäben und einigen hakenartigen Vorrichtungen gar wohl gewinnen konnten. Bei dem Lavahändler hatte ich schon dergleichen Exemplare unter der Rubrik der wirklichen Laven gefunden, und ich freute mich, entdeckt zu haben, daß es vulkanischer Ruß sei, abgesetzt aus den heißen Schwaden[2]), die darin enthaltenen verflüchtigten mineralischen Theile offenbarend.

Der herrlichste Sonnenuntergang, ein himmlischer Abend erquickten mich auf meiner Rückkehr; doch konnte ich empfinden, wie sinneverwirrend ein ungeheurer Gegensatz sich erweise. Das Schreckliche zum Schönen, das Schöne zum Schrecklichen, Beides hebt einander auf und bringt eine gleichgiltige Empfindung hervor. Gewiß

1) Statt „brodel", aufsteigender Dampf.
2) Heißer Dampf und Rauch.

wäre der Neapolitaner ein anderer Menſch, wenn er ſich nicht zwiſchen Gott und Satan eingeklemmt fühlte.

Neapel, den 22. März 1787.

Triebe mich nicht die deutſche Sinnesart und das Verlangen, mehr zu lernen und zu thun als zu genießen, ſo ſollte ich in dieſer Schule des leichten und luſtigen Lebens noch einige Zeit verweilen und mehr zu profitiren ſuchen. Es iſt hier gar vergnüglich ſein, wenn man ſich nur ein klein Wenig einrichten könnte. Die Lage der Stadt, die Milde des Klimas kann nie genug gerühmt werden; aber darauf iſt auch der Fremde faſt allein angewieſen.

Freilich, wer ſich Zeit nimmt, Geſchick und Vermögen hat, kann ſich auch hier breit und gut niederlaſſen. So hat ſich Hamilton eine ſchöne Exiſtenz gemacht und genießt ſie nun am Abend ſeines Lebens. Die Zimmer, die er ſich in engliſchem Geſchmack einrichtete, ſind allerliebſt, und die Ausſicht aus dem Eckzimmer vielleicht einzig.[1]) Unter uns das Meer, im Angeſicht Capri, rechts der Poſilippo, näher der Spaziergang Villa reale, links ein altes Jeſuitengebäude, weiterhin die Küſte von Sorrento bis ans Capo Minerva. Dergleichen möcht' es wohl in Europa ſchwerlich zum zweiten Male geben, wenigſtens nicht im Mittelpunkte einer großen, bevölkerten Stadt. Hamilton iſt ein Mann von allgemeinem Geſchmack und, nachdem er alle Reiche der Schöpfung durchwandert, an ein ſchönes Weib, das Meiſterſtück des großen Künſtlers, gelangt.

Und nun nach allem dieſem und hundertfältigem Genuß locken mich die Sirenen jenſeits des Meeres, und wenn der Wind gut iſt, geh' ich mit dieſem Briefe zugleich ab, er nordwärts, ich ſüdwärts. Des Menſchen Sinn iſt unbändig; ich beſonders bedarf der Weite gar ſehr. Nicht ſowol das Beharren als ein ſchnelles Auffaſſen muß jetzt mein Augenmerk ſein. Hab' ich einem Gegenſtande nur die Spitze des Fingers abgewonnen, ſo kann ich mir die ganze Hand durch Hören und Denken wohl zueignen.

Seltſamerweiſe erinnert mich ein Freund[2]) in dieſen Tagen an

---

1) Tiſchbein erzählt (II, 103), Hamilton habe die ganze Ausſicht in die Runde von dem geſchickten Landſchaftszeichner Don Tito Luſieri zeichnen laſſen, die Veranlaſſung zu den erſten Panoramen gab, welche kurz darauf in London erſchienen.

2) Möglicherweiſe der Herzog, dem Goethe am 10. Februar darüber geſchrieben hatte.

Wilhelm Meister und verlangt dessen Fortsetzung; unter diesem Himmel möchte sie wohl nicht möglich sein; vielleicht läßt sich von dieser Himmelsluft den Büchern etwas mittheilen. Möge meine Existenz sich dazu genugsam entwickeln, der Stengel mehr in die Länge rücken und die Blumen reicher und schöner hervorbrechen! Gewiß, es wäre besser, ich käme gar nicht wieder, wenn ich nicht wiedergeboren zurückkommen kann.

Heute sahen wir ein Bild von Correggio, das verkäuflich ist, zwar nicht vollkommen erhalten, das aber doch das glücklichste Gepräg des Reizes unausgelöscht mit sich führt. Es stellt eine Mutter Gottes vor[1]), das Kind in dem Augenblicke, da es zwischen der Mutter Brust und einigen Birnen, die ihm ein Engelchen darreicht, zweifelhaft ist. Also eine Entwöhnung Christi. Mir scheint die Idee äußerst zart, die Composition bewegt, natürlich und glücklich, höchst reizend ausgeführt. Es erinnert sogleich an das Verlöbniß der heiligen Catharina[2]) und scheint mir unbezweifelt von Correggio's Hand.

Neapel, Freitag den 23. März 1787.

Nun hat sich das Verhältniß zu Kniep auf eine recht practische Weise ausgebildet und befestigt. Wir waren zusammen in Pästum[3]), woselbst er so wie auf der Hin- und Herreise mit Zeich sich auf das Thätigste erwies. Die herrlichsten Umrisse sind gewonnen; ihn freut nun selbst dieses bewegte, arbeitsame Leben, wodurch ein Talent aufgeregt wird, das er sich selbst kaum zutraute. Hier gilt es resolut sein; aber gerade hier zeigt sich seine genaue und reinliche Fertigkeit. Das Papier, worauf gezeichnet werden soll, mit einem rechtwinkligen Viereck zu umziehen, versäumt er niemals; die besten englischen Bleistifte zuspitzen und immer wieder zu-

---

1) Es giebt drei Bilder dieser Art von Correggio, das erste bei dem Fürsten Torlonia in Rom, das zweite bei dem Grafen Esterhazy in Pest, das dritte in der Eremitage in Petersburg.

2) Vermählung der heiligen Catharina; im Museum zu Neapel.

3) Etwa zwölf Stunden von Neapel; die Reise nahm mehr als zwei Tage in Anspruch (Nacht des 21. und 22. in Salerno), so daß die Datumsbezeichnung in der vorigen Aufzeichnung nicht richtig ist. Die berühmten Ruinen von Pästum waren erst seit 1752 beachtet.

spitzen, ist ihm fast eine ebenso große Lust, als zu zeichnen; dafür sind aber auch seine Conture, was man wünschen kann.

Nun haben wir Folgendes verabredet. Von heute an leben und reisen wir zusammen, ohne daß er weiter für etwas sorgt, als zu zeichnen, wie diese Tage geschehen. Alle Conture gehören mein; damit aber nach unserer Rückkehr daraus ein ferneres Wirken für ihn entspringe, so führt er eine Anzahl auszuwählender Gegenstände bis auf eine gewisse bestimmte Summe für mich aus; da sich denn indessen bei seiner Geschicklichkeit, bei der Bedeutsamkeit der zu erobernden Aussichten und sonst wohl das Weitere ergeben wird. Diese Einrichtung macht mich ganz glücklich, und jetzt erst kann ich von unserer Fahrt kurze Rechenschaft geben.

Auf dem zweirädrigen leichten Fuhrwerk sitzend und wechselsweise die Zügel führend, einen gutmüthigen rohen Knaben hintenauf, rollten wir durch die herrliche Gegend, welche Kniep mit malerischem Auge begrüßte. Nun erreichten wir die Gebirgsschlucht, die man, auf dem glattesten Fahrdamme durchrennend, an den köstlichsten Wald- und Felspartien vorbeifliegt. Da konnte denn Kniep zuletzt sich nicht enthalten, in der Gegend von Alla Cava einen prächtigen Berg [1]), welcher sich gerade vor uns scharf am Himmel abzeichnete, nicht weniger die Seiten sowie den Fuß dieser Höhe reinlich und charakteristisch im Umriß aufs Papier zu befestigen. Wir freuten uns Beide daran als an dem Einstand unserer Verbindung.

Ein gleicher Umriß ward Abends aus den Fenstern von Salerno genommen, welcher mich aller Beschreibung überheben wird, einer ganz einzig lieblichen und fruchtbaren Gegend. Wer wäre nicht geneigt gewesen, an diesem Orte zu studiren zur schönen Zeit der blühenden hohen Schule? [2]) Beim frühsten Morgen fuhren wir auf ungebahnten, oft morastigen Wegen einem Paar schön geformten Bergen [3]) zu; wir kamen durch Bach und Gewässer, wo wir den nilpferdischen Büffeln in die blutrothen wilden Augen sahen.

Das Land ward immer flacher und wüster; wenige Gebäude deuteten auf kärgliche Landwirthschaft. Endlich, ungewiß, ob wir

1) Wahrscheinlich M. Albino.
2) Besonders die medicinische Lehranstalt, 1150 gestiftet, war weit berühmt.
3) Den Bergen von Postiglione. Düntzer.

durch Felsen oder Trümmer führen, konnten wir einige große, länglich-viereckige Massen, die wir in der Ferne schon bemerkt hatten, als überbliebene Tempel und Denkmale einer ehemals so prächtigen Stadt unterscheiden. Kniep, welcher schon unterwegs die zwei malerischen Kalkgebirge umrissen, suchte sich schnell einen Standpunkt, von wo aus das Eigenthümliche dieser völlig unmalerischen Gegend aufgefaßt und dargestellt werden könnte.

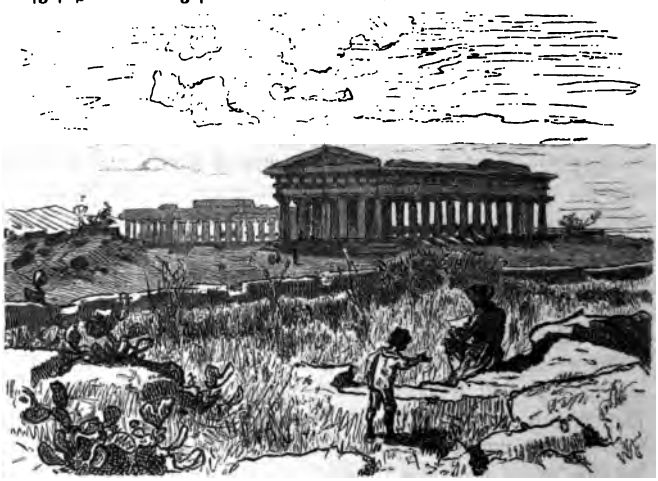

Von einem Landmanne ließ ich mich indessen in den Gebäuden herumführen. Der erste Eindruck konnte nur Erstaunen erregen. Ich befand mich in einer völlig fremden Welt. Denn wie die Jahrhunderte sich aus dem Ernsten in das Gefällige bilden, so bilden sie den Menschen mit, ja, sie erzeugen ihn so. Nun sind unsere Augen und durch sie unser ganzes inneres Wesen an schlankere Bkunst hinangetrieben und entschieden bestimmt, so daß uns diese stumpfen, kegelförmigen, enggedrängten Säulenmassen lästig, ja fu bar erscheinen. Doch nahm ich mich bald zusammen, erinnerte mich der Kunstgeschichte, gedachte der Zeit, deren Geist solche Bauart gemäß fand, vergegenwärtigte mir den strengen Stil der Plastik, und in weniger als einer Stunde fühlte ich mich befreundet, ja, ich pries den Genius, daß er mich diese so wohl erhaltenen Reste mit Augen

sehen ließ, da sich von ihnen durch Abbildung kein Begriff geben läßt. Denn im architectonischen Aufriß erscheinen sie eleganter, in perspectivischer Darstellung plumper, als sie sind; nur wenn man sich um sie her, durch sie durch bewegt, theilt man ihnen das eigentliche Leben mit, man fühlt es wieder aus ihnen heraus, welches der Baumeister beabsichtigte, ja hineinschuf. Und so verbrachte ich den ganzen Tag, indessen Kniep nicht säumte, uns die genausten Umrisse zuzueignen. Wie froh war ich, von dieser Seite ganz unbesorgt zu sein und für die Erinnerung so sichere Merkzeichen zu gewinnen! Leider war keine Gelegenheit, hier zu übernachten; wir kehrten nach Salerno zurück, und den andern Morgen ging es zeitig nach Neapel. Der Vesuv, von der Rückseite gesehen, in der fruchtbarsten Gegend, Pappeln pyramidal-colossal an der Chaussee im Vordergrunde. Dies war auch ein angenehmes Bild, das wir durch ein kurzes Stillhalten erwarben.

Nun erreichten wir eine Höhe; der größte Anblick that sich vor uns auf. Neapel in seiner Herrlichkeit, die meilenlange Reihe von Häusern am flachen Ufer des Golfs hin, die Vorgebirge, Erdzungen, Felswände, dann die Inseln und dahinter das Meer war ein entzückender Anblick.

Ein gräßlicher Gesang, vielmehr Lustgeschrei und Freudegeheul des hintenauf stehenden Knaben erschreckte und störte mich. Heftig fuhr ich ihn an; er hatte noch kein böses Wort von uns gehört, er war der gutmüthigste Junge.

Eine Weile rührte er sich nicht, dann klopfte er mir sachte auf die Schulter, streckte seinen rechten Arm mit aufgehobenem Zeigefinger zwischen uns durch und sagte: „Signor, perdonate! questa è la mia patria!“ Das heißt verdolmetscht: „Herr, verzeiht! Ist das doch mein Vaterland!“ Und so war ich zum zweiten Male überrascht. Mir armem Nordländer kam etwas Thränenartiges in die Augen.

Neapel, den 25. März 1787, Verkündigung Mariä.

Ob ich gleich empfand, daß Kniep sehr gern mit mir nach Sicilien gehe, so konnte ich doch bemerken, daß er ungern etwas zurückließ. Bei seiner Aufrichtigkeit blieb mir nicht lange verborgen, daß ihm ein Liebchen eng und treu verbunden sei. Wie sie zu-

sammen bekannt geworden, war artig genug zu hören; wie sich das Mädchen bisher betragen, konnte für sie einnehmen; nun sollte ich sie aber auch sehen, wie hübsch sie sei. Hiezu war Anstalt getroffen, und zwar so, daß ich sogleich eine der schönsten Aussichten über Neapel genießen könnte. Er führte mich auf das flache Dach eines Hauses, von wo man besonders den untern Theil der Stadt nach dem Molo zu, den Golf, die Küste von Sorrento vollkommen übersehen konnte: alles weiter rechts Liegende verschob sich auf die sonderbarste Weise, wie man es, ohne auf diesem Punkte zu stehen, nicht leicht sehen wird. Neapel ist überall schön und herrlich.

Als wir nun die Gegend bewunderten, stieg, obgleich erwartet, doch unversehens, ein gar artiges Köpfchen aus dem Boden hervor; denn zu einem solchen Söller macht nur eine länglich viereckige Oeffnung im Estrich, welche mit einer Fallthüre zugedeckt werden kann, den Eingang. Und da nun das Engelchen völlig hervortrat, fiel mir ein, daß ältere Künstler die Verkündigung Mariä also vorstellen, daß der Engel eine Treppe heraufkommt. Dieser E aber war nun wirklich von gar schöner Gestalt, hübschem und einem guten, natürlichen Betragen. Es freute mich, un herrlichen Himmel und im Angesicht der schönsten Gegend von der Welt meinen neuen Freund so glücklich zu sehen. Er gest als sie sich wieder entfernt hatte, daß er eben deshalb eine fre Armuth bisher getragen, weil er dabei sich zugleich ihrer Liebe erfreut und ihre Genügsamkeit schätzen lernen; nun sollten ihm auch seine bessern Aussichten und ein reichlicherer Zustand vorzüglich deshalb wünschenswerth sein, damit er auch ihr bessere Tage bereiten könne.

Nach diesem angenehmen Abenteuer spazierte ich am Meere hin und war still und vergnüglich. Da kam mir eine gute Erleuchtung über botanische Gegenstände. Herdern bitte ich zu sagen, daß ich mit der Urpflanze bald zu Stande bin; nur fürchte ich, daß Niemand die übrige Pflanzenwelt wird darin erkennen wollen. M famose Lehre von den Cotyledonen ist so sublimirt, daß man f lich wird weiter gehen können.

Neapel, den 26. März 1787.

Morgen geht dieser Brief von hier zu Euch. Donnerstag den Neunundzwanzigsten geh' ich mit der Corvette, die ich, des Seewesens unkundig, in meinem vorigen Briefe[1]) zum Rang einer Fregatte erhob, endlich nach Palermo. Der Zweifel, ob ich reisen oder bleiben sollte, machte einen Theil meines hiesigen Aufenthaltes unruhig; nun, da ich entschlossen bin, geht es besser. Für meine Sinnesart ist diese Reise heilsam, ja nothwendig. Sicilien deutet mir nach Asien und Africa, und auf dem wundersamen Punkte, wohin so viele Radien der Weltgeschichte gerichtet sind, selbst zu stehen, ist keine Kleinigkeit.

Neapel habe ich nach seiner eigenen Art behandelt: ich war nichts weniger als fleißig, doch hab' ich viel gesehen und mir einen allgemeinen Begriff von dem Lande, seinen Einwohnern und Zuständen gebildet. Bei der Wiederkehr soll Manches wiederholt werden; freilich nur Manches; denn vor dem neunundzwanzigsten Juni muß ich wieder in Rom sein. Hab' ich die heilige Woche[2]) versäumt, so will ich dort wenigstens den St. Peterstag feiern. Meine sicilianische Reise darf mich nicht allzu weit von meiner ersten Absicht weglenken.

Vorgestern hatten wir ein gewaltiges Wetter mit Donner, Blitz und Regengüssen; jetzt hat sich's wieder ausgehellt, eine herrliche Tramontane weht herüber; bleibt sie beständig, so haben wir die schnellste Fahrt.

Gestern war ich mit meinem Gefährten, unser Schiff zu besehen und das Kämmerchen zu besuchen, das uns aufnehmen soll. Eine Seereise fehlte mir ganz in meinen Begriffen; diese kleine Ueberfahrt, vielleicht eine Küstenumschiffung, wird meiner Einbildungskraft nachhelfen und mir die Welt erweitern. Der Capitän ist ein junger, munterer Mann, das Schiff gar zierlich und nett, in Amerika gebaut, und ein guter Segler.

Hier fängt nun Alles an, grün zu werden, in Sicilien sind ich es noch weiter. Wenn Ihr diesen Brief erhaltet, bin ich auf

---

1) Oben S. 246; schon vorher S. 220.

2) Die Osterwoche, für welche ihn die römischen Freunde zurückgewünscht hatten.

der Rückreise und habe Trinakrien [1]) hinter mir. So ist der Mensch: immer springt er in Gedanken vor- und rückwärts; ich war noch nicht dort, und bin schon wieder bei Euch. Doch an der Verworrenheit dieses Briefes bin ich nicht Schuld; jeden Augenblick werd' ich unterbrochen und möchte doch gern dies Blatt zu Ende schreiben.

So eben besuchte mich ein Marchese Berio [2]), ein junger Mann, der viel zu wissen scheint. Er wollte den Verfasser des Werthers doch auch kennen lernen. Ueberhaupt ist hier großer Drang und Lust nach Bildung und Wissen. Sie sind nur zu glücklich, um auf den rechten Weg zu kommen. Hätte ich nur mehr Zeit, so wollt' ich ihnen gern mehr Zeit geben. Diese vier Wochen [3]), — was waren die gegen das ungeheure Leben! Nun gehabt Euch wohl! Reisen lern' ich wol auf dieser Reise: ob ich leben lerne, weiß ich nicht. Die Menschen, die es zu verstehen scheinen, sind in Art und Wesen zu sehr von mir verschieden, als daß ich auf dieses Talent sollte Anspruch machen können.

Lebet wohl und liebt mich, wie ich Eurer von Herzen gedenke!

Neapel, den 28. März 1787.

Diese Tage gehen mir nun gänzlich mit Einpacken und Abschiednehmen, mit Besorgen und Bezahlen, Nachholen und Vorbereiten, sie gehen mir völlig verloren.

Der Fürst von Waldeck beunruhigte mich noch beim Abschied; denn er sprach von nichts weniger, als daß ich bei meiner Rückkehr mich einrichten sollte, mit ihm nach Griechenland und Dalmatien zu gehen. [4]) Wenn man sich einmal in die Welt macht und sich mit der Welt einläßt, so mag man sich ja hüten, daß man nicht entrückt oder wol gar verrückt wird. Zu keiner Silbe weiter bin ich fähig.

---

1) Sicilien, so genannt wegen seiner dreieckigen Gestalt. — Nach unserer Stelle dachte Goethe nur drei Wochen in Sicilien zu bleiben, verweilte aber ungefähr doppelt so lange.

2) Er gehörte auch zu Tischbeins Freunden, wie dieser mittheilt, und war ein Kenner der deutschen Literatur.

3) In Neapel seit 25. Februar.

4) Aus diesem Plane wurde nichts, schon im Mai ging Prinz Christian mit Tischbein nach Rom zurück.

Neapel, den 29. März 1787.

Seit einigen Tagen machte ſich das Wetter ungewiß, heute, am beſtimmten Tage der Abfahrt, iſt es ſo ſchön als möglich. Die günſtigſte Tramontane, ein klarer Sonnenhimmel, unter dem man ſich in die weite Welt wünſcht. Nun ſag' ich noch allen Freunden in Weimar und Gotha ein treues Lebewohl. Eure Liebe begleite mich; denn ich möchte ihrer wol immer bedürfen. Heute Nacht träumte ich mich wieder in meinen Geſchäften. Es iſt denn doch, als wenn ich mein Faſanenſchiff nirgends als bei Euch ausladen könnte. Möge es nur erſt recht ſtattlich geladen ſein!

Sicilien.

Seefahrt, Donnerstag, den 29. März 1787.

Nicht wie bei dem letzten Abgange des Packetboots wehte diesmal ein förderlicher frischer Nordost, sondern leider von der Gegenseite ein lauer Südwest, der allerhinderlichste, und so erfuhren wir denn, wie der Seefahrer vom Eigensinne des Wetters und Windes abhängt. Ungeduldig verbrachten wir den Morgen bald am Ufer bald im Kaffeehaus; endlich bestiegen wir zu Mittag das Schiff und genossen beim schönsten Wetter des herrlichsten Anblicks. Unfern vom Molo lag die Corvette vor Anker. Bei klarer Sonne eine dunstreiche Atmosphäre; daher die beschatteten Felsen von Sorrento vom schönsten Blau. Das beleuchtete, lebendige Neapel glänzte von allen Farben. Erst mit Sonnenuntergang bewegte sich das Schiff, jedoch nur langsam, von der Stelle; der Widerwind schob uns nach dem Posilippo und dessen Spitze hinüber. Die ganze Nacht ging das Schiff ruhig fort. Es war in Amerika gebaut, schnellsegelnd, inwendig mit artigen Kämmerchen und einzelnen Lagerstätten eingerichtet. Die Gesellschaft anständig munter: Operisten und Tänzer, nach Palermo verschrieben.

Seefahrt, Freitag, den 30. März 1787.

Bei Tagesanbruch fanden wir uns zwischen Ischia und Capri, ungefähr von letzterm eine Meile. Die Sonne ging hinter den Gebirgen von Capri und Capo Minerva herrlich auf. Kniep

zeichnete fleißig die Umrisse der Küsten und Inseln und ihre verschiedenen Ansichten; die langsame Fahrt kam seiner Bemühung zu Statten. Wir setzten mit schwachem und halbem Winde unsern Weg fort. Der Vesuv verlor sich gegen vier Uhr aus unsern Augen, als Capo Minerva und Ischia noch gesehen wurden. Auch diese verloren sich gegen Abend. Die Sonne ging unter ins Meer, begleitet von Wolken und einem langen, meilenweit reichenden Streifen, Alles purpurglänzende Lichter. Auch dieses Phänomen zeichnete Kniep. Nun war kein Land mehr zu sehen, der Horizont ringsum ein Wasserkreis, die Nacht hell und schöner Mondschein.

Ich hatte doch dieser herrlichen Ansichten nur Augenblicke genießen können; die Seekrankheit überfiel mich bald. Ich begab mich in meine Kammer, wählte die horizontale Lage, enthielt mich außer weißem Brod und rothem Wein aller Speisen und Getränke und fühlte mich ganz behaglich. Abgeschlossen von der äußern Welt, ließ ich die innere walten, und da eine langsame Fahrt vorauszusehen war, gab ich mir gleich zu bedeutender Unterhaltung ein starkes Pensum auf. Die zwei ersten Acte des Tasso, in poetischer Prosa geschrieben, hatte ich von allen Papieren allein mit über See genommen. Diese beiden Acte, in Absicht auf Plan und Gang ungefähr den gegenwärtigen gleich, aber schon vor zehn Jahren geschrieben, hatten etwas Weichliches, Nebelhaftes, welches sich bald verlor, als ich nach neuern [1]) Ansichten die Form vorwalten und den Rhythmus eintreten ließ.

Sonnabend den 31. März 1787.

Die Sonne tauchte klar aus dem Meer herauf. Um sieben Uhr erreichten wir ein französisches Schiff, welches zwei Tage vor uns abgegangen war; um so viel besser segelten wir, und doch sahen wir noch nicht das Ende unserer Fahrt. Einigen Trost gab uns die Insel Ustica [2]), doch leider zur Linken, da wir sie eben, wie auch Capri, hätten rechts lassen sollen. Gegen Mittag war uns der Wind ganz zuwider, und wir kamen nicht von der Stelle. Das Meer fing an höher zu gehen, und im Schiffe war fast Alles krank.

1) Besonders durch Moritz geförderten. Vgl. oben S. 183; über Tasso oben S. 206, Anm. 1.

2) Nordwestlich von Palermo; die Fahrt sollte also zwischen Ustica und den liparischen Inseln hindurchgehen.

Ich blieb in meiner gewohnten Lage; das ganze Stück[1]) ward um und um, durch und durch gedacht. Die Stunden gingen vorüber, ohne daß ich ihre Eintheilung bemerkt hätte, wenn nicht der schelmische Kniep, auf dessen Appetit die Wellen keinen Einfluß hatten, von Zeit zu Zeit, indem er mir Wein und Brod brachte, die treffliche Mittagstafel, die Heiterkeit und Anmuth des jungen tüchtigen Capitäns, dessen Bedauern, daß ich meine Portion nicht mitgenieße, zugleich schadenfroh gerühmt hätte. Ebenso gab ihm der Uebergang von Scherz und Lust zu Mißbehagen und Krankheit, und wie sich dieses bei einzelnen Gliedern der Gesellschaft gezeigt, reichen Stoff zu muthwilliger Schilderung.

Nachmittags vier Uhr gab der Capitän dem Schiff eine andere Richtung. Die großen Segel wurden wieder aufgezogen und unsere Fahrt gerade auf die Insel Ustica gerichtet, hinter welcher wir zu großer Freude die Berge von Sicilien erblickten. Der Wind besserte sich, wir fuhren schneller auf Sicilien los; auch kamen uns noch einige Inseln[2]) zu Gesichte. Der Sonnenuntergang war trübe, das Himmelslicht hinter Nebel versteckt. Den ganzen Abend ziemlich günstiger Wind. Gegen Mitternacht fing das Meer an sehr unruhig zu werden.

Sonntag den 1. April 1787.

Um drei Uhr Morgens heftiger Sturm. Im Schlaf und Halbtraum setzte ich meine dramatischen Plane fort, indessen auf dem Verdeck große Bewegung war. Die Segel mußten eingenommen werden, das Schiff schwebte auf den hohen Fluthen. Gegen Anbruch des Tages legte sich der Sturm, die Atmosphäre klärte sich auf. Nun lag die Insel Ustica völlig links. Eine große Schildkröte zeigte man uns in der Weite schwimmend, durch unsere Fernröhre als ein lebendiger Punkt wohl zu erkennen. Gegen Mittag konnten wir die Küste Siciliens mit ihren Vorgebirgen und Buchten ganz deutlich unterscheiden, aber wir waren sehr unter den Wind gekommen, wir lavirten an und ab. Gegen Nachmittag waren wir dem Ufer näher. Die westliche Küste vom Lilybäischen

---

1) Tasso.
2) Jedenfalls die westlichsten der liparischen Inseln.

Vorgebirge [1]) bis Capo Gallo [2]) sahen wir ganz deutlich bei heiterm Wetter und hell scheinender Sonne.

Eine Gesellschaft von Delphinen begleitete das Schiff an beiden Seiten des Vordertheils und schossen immer voraus. Es war lustig anzusehen, wie sie, bald von den klaren, durchscheinenden Wellen überdeckt, hinschwammen, bald mit ihren Rückenstacheln und Floßfedern, grün- und goldspielenden Seiten sich über dem Wasser springend bewegten.

Da wir weit unter dem Winde waren, fuhr der Capitän gerade auf eine Bucht zu, gleich hinter Capo Gallo. Kniep versäumte die schöne Gelegenheit nicht, die mannigfaltigsten Ansichten ziemlich im Detail zu zeichnen. Mit Sonnenuntergang wendete der Capitän das Schiff wieder dem hohen Meer zu und fuhr nordostwärts, um die Höhe von Palermo zu erreichen. Ich wagte mich manchmal aufs Verdeck, doch ließ ich meinen dichterischen Vorsatz nicht aus dem Sinne, und ich war des ganzen Stücks so ziemlich Herr geworden. Bei trüblichem Himmel heller Mondschein, der Widerschein auf dem Meer unendlich schön. Die Maler, um der Wirkung willen, lassen uns oft glauben, der Widerschein der Himmelslichter im Wasser habe zunächst dem Beschauer die größte Breite, wo er die größte Energie hat. Hier aber sah man am Horizont den Widerschein am Breitesten, der sich wie eine zugespitzte Pyramide zunächst am Schiff in blinkenden Wellen endigte. Der Capitän veränderte die Nacht noch einigemal das Manöver.

Montag den 2. April 1787 früh 8 Uhr

fanden wir uns Palermo gegenüber. Dieser Morgen erschien für mich höchst erfreulich. Der Plan meines Dramas war diese Tage her im Walfischbauch ziemlich gediehen. Ich befand mich wohl und konnte nun auf dem Verdeck die Küsten Siciliens mit Aufmerksamkeit betrachten. Kniep zeichnete emsig fort, und durch seine gewandte Genauigkeit wurden mehrere Streifen Papier zu einem sehr schätzbaren Andenken dieses verspäteten Landens.

---

1) Jetzt Capo Boco bei Marsala.
2) Auf der Nordseite, nahe bei Palermo.

Palermo, Montag den 2. April 1787.

Endlich gelangten wir mit Noth und Anstrengung [1]) Nachmittags um drei Uhr in den Hafen, wo uns ein höchst erfreulicher Anblick entgegentrat. Völlig hergestellt, wie ich war, empfand ich das größte Vergnügen. Die Stadt gegen Norden gekehrt, am Fuß hoher Berge liegend: über ihr, der Tageszeit gemäß, die Sonne herüberscheinend. Die klaren Schattenseiten aller Gebäude sahen uns an, vom Widerschein erleuchtet. Monte Pellegrino rechts, seine zierlichen Formen im vollkommensten Lichte, links das weit hingestreckte Ufer mit Buchten, Landzungen und Vorgebirgen. Was ferner eine allerliebste Wirkung hervorbrachte, war das junge Grün zierlicher Bäume, deren Gipfel, von hinten erleuchtet, wie große Massen vegetabilischer Johanniswürmer vor den dunkeln Gebäuden hin und wieder wogten. Ein klarer Duft blaute alle Schatten.

Anstatt ungeduldig ans Ufer zu eilen, blieben wir auf dem Verdeck, bis man uns wegtrieb; wo hätten wir einen gleichen Standpunkt, einen so glücklichen Augenblick so bald wieder hoffen können!

Durch die wunderbare, aus zwei ungeheuren Pfeilern bestehende Pforte [2]) die oben nicht geschlossen sein darf, damit der thurmhohe Wagen der heiligen Rosalie [3]) an dem berühmten Feste durchfahren könne, führte man uns in die Stadt und sogleich links in einen großen Gasthof. [4]) Der Wirth, ein alter behaglicher Mann, von je her Fremde aller Nationen zu sehen gewohnt, führte uns in ein großes Zimmer, von dessen Balkon wir das Meer und die Rhede, den Rosalienberg und das Ufer überschauten, auch unser Schiff erblickten und unsern ersten Standpunkt beurtheilen konnten. Ueber die Lage unseres Zimmers höchst vergnügt, bemerkten wir kaum, daß im Grunde desselben ein erhöhter Alkoven hinter Vorhängen versteckt sei, wo sich das weitläufigste Bett ausbreitete, das, mit einem seidenen Thronhimmel prangend, mit den übrigen veralteten stattlichen Mobilien völlig übereinstimmte. Ein solches

1) Zu der Reise, die Goethe in etwa vier Tagen machte, hatte Riedesel nur einen gebraucht. — 2) Porta felice.

3) Vgl. unten S. 275 ff. Die heilige Rosalie, gest. ca. 1160, Schutzpatronin von Palermo, weil sie die Stadt von einer furchtbaren Pest befreit haben soll. Ihr Fest am 15. Juli.

4) Das Haus existirt noch, ist aber kein Gasthaus mehr, an demselben eine Inschrift, welche besagt, daß Goethe hier gewohnt.

Prunkgemach ſetzte uns gewiſſermaßen in Verlegenheit; wir verlangten herkömmlicherweiſe, Bedingungen abzuſchließen. Der Alte ſagte dagegen: es bedürfe keiner Bedingung, er wünſche, daß es uns bei ihm wohl gefalle. Wir ſollten uns auch des Vorſaals bedienen, welcher kühl und luftig, durch mehrere Balkone luſtig, gleich an unſer Zimmer ſtieß.

Wir vergnügten uns an der unendlich mannigfaltigen Ausſicht und ſuchten ſie im Einzelnen zeichneriſch und maleriſch zu entwickeln; denn hier konnte man grenzenlos eine Ernte für den Künſtler überſchauen.

Der helle Mondſchein lockte uns des Abends noch auf die Rhede und hielt nach der Rückkehr uns noch eine lange Zeit auf dem Altan. Die Beleuchtung war ſonderbar, Ruhe und Anmuth groß.

Palermo, Dienſtag den 8. April 1787.

Unſer Erſtes war, die Stadt näher zu betrachten, die ſehr leicht zu überſchauen und ſchwer zu kennen iſt: leicht, weil eine meilenlange Straße [1]) vom untern zum obern Thor, vom Meere

1) Strada del Caſſero.

bis gegen das Gebirg sie durchschneidet und diese, ungefähr in der Mitte, von einer andern[1]) abermals durchschnitten wird; was auf diesen Linien liegt, ist bequem zu finden: das Innere der Stadt hingegen verwirrt den Fremden, und er entwirrt sich nur mit Hilfe eines Führers diesem Labyrinthe.

Gegen Abend schenkten wir unsere Aufmerksamkeit der Kutschenreihe, der bekannten Fahrt vornehmerer Personen, welche sich zur Stadt hinaus auf die Rhede begaben, um frische Luft zu schöpfen, sich zu unterhalten und allenfalls zu courtoisiren.[2])

Zwei Stunden vor Nacht war der Vollmond eingetreten und verherrlichte den Abend unaussprechlich. Die Lage von Palermo gegen Norden macht, daß sich Stadt und Ufer sehr wundersam gegen die großen Himmelslichter verhält, deren Widerschein man niemals in den Wellen erblickt. Deswegen wir auch heute, an dem heitersten Tage, das Meer dunkelblau, ernsthaft und zudringlich[3]) fanden, anstatt daß es bei Neapel von der Mittagsstunde an immer heiterer, luftiger und ferner glänzt.

Kniep hatte mich schon heute manchen Weg und manche Betrachtung allein machen lassen, um einen genauen Contour des Monte Pellegrino zu nehmen, des schönsten aller Vorgebirge der Welt.

Hier noch Einiges zusammenfassend, nachträglich und vertraulich. Wir fuhren Donnerstag den neunundzwanzigsten März mit Sonnenuntergang von Neapel und landeten erst nach vier Tagen um drei Uhr im Hafen von Palermo. Ein kleines Diarium[4]), das ich beilege, erzählt überhaupt unsere Schicksale. Ich habe nie eine Reise so ruhig angetreten als diese, habe nie eine ruhigere Zeit gehabt als auf der durch beständigen Gegenwind sehr verlängerten Fahrt, selbst auf dem Bette im engen Kämmerchen, wo ich mich die ersten Tage halten mußte, weil mich die Seekrankheit stark angriff. Nun denke ich ruhig zu Euch hinüber; denn wenn irgend etwas für mich entscheidend war, so ist es diese Reise.

Hat man sich nicht ringsum vom Meere umgeben gesehen, so hat man keinen Begriff von Welt und von seinem Verhältniß zur

---

1) Straba nuova oder di Macqueda.

2) Den Hof machen, vgl. die Schilderung aus Verona oben S. 46.

3) An die Küste drängend als Gegensatz zu „ferner". — 4) Oben S. 262—265.

Welt. Als Landschaftszeichner hat mir diese große, simple Linie ganz neue Gedanken gegeben.

Wir haben, wie das Diarium ausweist, auf dieser kurzen Fahrt mancherlei Abwechselungen und gleichsam die Schicksale der Seefahrer im Kleinen gehabt. Uebrigens ist die Sicherheit und Bequemlichkeit des Packetboots nicht genug zu loben. Der Capitän ist ein sehr braver und recht artiger Mann. Die Gesellschaft war ein ganzes Theater, gut gesittet, leidlich und angenehm. Mein Künstler[1]), den ich bei mir habe, ist ein munterer, treuer, guter Mensch, der mit der größten Accurateſſe zeichnet; er hat alle Inseln und Küsten, wie sie sich zeigten, umrissen; es wird Euch große Freude machen, wenn ich Alles mitbringe. Uebrigens hat er mir, die langen Stunden der Ueberfahrt zu verkürzen, das Mechanische der Wasserfarben-Malerei (Aquarell), die man in Italien jetzt sehr hoch getrieben hat, aufgeschrieben: versteht sich den Gebrauch gewisser Farben, um gewisse Töne hervorzubringen, an denen man sich, ohne das Geheimniß zu wissen, zu Tode mischen würde. Ich hatte wol in Rom Manches davon erfahren, aber niemals im Zusammenhange. Die Künstler haben es in einem Lande ausstudirt, wie Italien, wie dieses ist. Mit keinen Worten ist die dunstige Klarheit auszudrücken, die um die Küsten schwebte, als wir am schönsten Nachmittage gegen Palermo anfuhren. Die Reinheit der Contoure, die Weichheit des Ganzen, das Auseinanderweichen der Töne, die Harmonie von Himmel, Meer und Erde. Wer es gesehen hat, der hat es auf sein ganzes Leben. Nun versteh' ich erst die Claude Lorrains und habe Hoffnung, auch dereinst in Norden aus meiner Seele Schattenbilder dieser glücklichen Wohnung hervorzubringen. Wäre nur alles Kleinliche so rein daraus weggewaschen als die Kleinheit der Strohdächer aus meinen Zeichenbegriffen. Wir wollen sehen, was diese Königin der Inseln thun kann.

Wie sie uns empfangen hat, habe ich keine Worte auszudrücken: mit frischgrünenden Maulbeerbäumen, immergrünendem Oleander, Citronenhecken ꝛc. In einem öffentlichen Garten stehen weite Beete von Ranunkeln und Anemonen. Die Luft ist mild, warm und wohlriechend, der Wind lau. Der Mond ging dazu voll hinter einem Vorgebirge herauf und schien ins Meer; und diesen Genuß,

1) Kniep.

nachdem man vier Tage und Nächte auf den Wellen geschwebt! Verzeiht, wenn ich mit einer stumpfen Feder aus einer Tuschmuschel, aus der mein Gefährte die Umrisse nachzieht, dieses hinkritzele. Es kommt doch wie ein Lispeln zu Euch hinüber, indeß ich Allen, die mich lieben, ein ander Denkmal [1]) dieser meiner glücklichen Stunden bereite. Was es wird, sag' ich nicht: wann Ihr es erhaltet, kann ich auch nicht sagen

---

Dieses Blatt sollte nun, meine Geliebten, Euch des schönsten Genusses, insofern es möglich wäre, theilhaft machen; es sollte die Schilderung der unvergleichlichen, eine große Wassermasse umfassenden Bucht überliefern. Von Osten herauf, wo ein flacheres Vorgebirg weit in die See greift, an vielen schroffen, wohlgebildeten, waldbewachsenen Felsen hin bis an die Fischerwohnungen der Vorstädte herauf, dann an der Stadt selbst her, deren äußere Häuser alle nach dem Hafen schauen, wie unsere Wohnung auch, bis zu dem Thore, durch welches wir hereinkamen. Dann geht es westwärts weiter fort an den gewöhnlichen Landungsplatz, wo kleinere Schiffe anlegen, bis zu dem eigentlichen Hafen, an den Molo, die Station größerer Schiffe. Da erhebt sich nun, sämmtliche Fahrzeuge zu schützen, in Westen der Monte Pellegrino in seinen schönen Formen, nachdem er ein liebliches, fruchtbares Thal, das sich bis zum jenseitigen Meer erstreckt, zwischen sich und dem eigentlichen festen Land gelassen.

Kniep zeichnete, ich schematisirte, Beide mit großem Genuß, und nun, da wir fröhlich nach Hause kommen, fühlen wir Beide weder Kräfte noch Muth zu wiederholen und auszuführen. Unsere Entwürfe müssen also für künftige Zeiten liegen bleiben, und dieses Blatt giebt Euch blos ein Zeugniß unseres Unvermögens, diese Gegenstände genugsam zu fassen, oder vielmehr unserer Anmaßung, sie in so kurzer Zeit erobern und beherrschen zu wollen.

Palermo, Mittwoch den 4. April 1787.

Nachmittags besuchten wir das fruchtreiche und angenehme Thal, welches die südlichen Berge herab an Palermo vorbeizieht, durchschlängelt von dem Fluß Oreto.[2]) Auch hier wird ein malerisches

---

1) Nausikaa, siehe unten. — 2) Jetzt Orethus, wie auch in alter Zeit.

Auge und eine geschickte Hand gefordert, wenn ein Bild soll gefunden werden, und doch erhaschte Kniep einen Standpunkt, da, wo das gestemmte Wasser von einem halbzerstörten Wehr herunterfließt, beschattet von einer fröhlichen Baumgruppe, dahinter, das Thal hinaufwärts, die freie Aussicht und einige landwirthschaftliche Gebäude.

Die schönste Frühlingswitterung und eine hervorquellende Fruchtbarkeit verbreitete das Gefühl eines belebenden Friedens über das ganze Thal, welches mir der ungeschickte Führer durch seine Gelehrsamkeit verkümmerte, umständlich erzählend, wie Hannibal[1]) hier vormals eine Schlacht geliefert, und was für ungeheure Kriegsthaten an dieser Stelle geschehen. Unfreundlich verwies ich ihm das fatale Hervorrufen solcher abgeschiedenen Gespenster. Es sei schlimm genug, meinte ich, daß von Zeit zu Zeit die Saaten, wo nicht immer von Elephanten, doch von Pferden und Menschen zerstampft werden müßten. Man solle wenigstens die Einbildungskraft nicht mit solchem Nachgetümmel aus ihrem friedlichen Traume aufschrecken. Er verwunderte sich sehr, daß ich das classische Andenken an so einer Stelle verschmähte, und ich konnte ihm freilich nicht deutlich machen, wie mir bei einer solchen Vermischung des Vergangenen und des Gegenwärtigen zu Muthe sei.

Noch wunderlicher erschien ich diesem Begleiter, als ich auf allen seichten Stellen, deren der Fluß gar viele trocken läßt, nach Steinchen suchte und die verschiedenen Arten derselben mit mir forttrug. Ich konnte ihm abermals nicht erklären, daß man sich von einer gebirgigen Gegend nicht schneller einen Begriff machen kann, als wenn man die Gesteinarten untersucht, die in den Bächen herabgeschoben werden, und daß hier auch die Aufgabe sei, durch Trümmer sich eine Vorstellung von jenen ewig classischen Höhen des Erdalterthums zu verschaffen.

Auch war meine Ausbeute aus diesem Flusse reich genug; ich brachte beinahe vierzig Stücke zusammen, welche sich freilich in wenige Rubriken unterordnen ließen. Das Meiste war eine Gebirgsart, die man bald für Jaspis oder Hornstein, bald für Thonschiefer ansprechen konnte. Ich fand sie theils in abgerundeten, theils unförmigen Geschieben, theils rhombisch[2]) gestaltet, von vielerlei Farben.

1) Vielleicht Hannibal, Sohn des Gisgon, im ersten punischen Kriege.
2) Viereckig, mit schiefen Winkeln.

Ferner kamen viele Abänderungen des ältern Kalkes vor, nicht weniger Breccien[1], deren Bindemittel Kalk, die verbundenen Steine aber bald Jaspis, bald Kalk waren. Auch fehlte es nicht an Geschieben von Muschelkalk.

Die Pferde füttern sie mit Gerste, Häckerling und Kleien; im Frühjahr geben sie ihnen geschoßte[2] grüne Gerste, um sie zu erfrischen, per rinfrescar, wie sie es nennen. Da sie keine Wiesen haben, fehlt es an Heu. Auf den Bergen giebt es einige Weide, auch auf den Aeckern, da ein Drittel als Brache liegen bleibt. Sie halten wenig Schafe, deren Race aus der Barbarei[3] kommt, überhaupt auch mehr Maulthiere als Pferde, weil jenen die hitzige Nahrung[4] besser bekommt als diesen.

Die Plaine, worauf Palermo liegt, so wie außer der Stadt die Gegend Ai Colli[5] auch ein Theil der Bagaria[6], hat im Grunde Muschelkalk, woraus die Stadt gebaut ist, daher man denn auch große Steinbrüche in diesen Lagen[7] findet. In der Nähe von Monte Pellegrino sind sie an einer Stelle über fünfzig Fuß tief. Die untern Lager sind weißer von Farbe. Man findet darin viel versteinte Korallen und Schalthiere, vorzüglich große Pilgermuscheln.[8] Das obere Lager ist mit rothem Thon gemischt und enthält wenig oder gar keine Muscheln. Ganz obenauf liegt rother Thon, dessen Lage jedoch nicht stark ist.

Der Monte Pellegrino hebt sich aus Allem diesem hervor; er ist ein älterer Kalk, hat viele Löcher und Spaltungen, welche, genau betrachtet, obgleich sehr unregelmäßig, sich doch nach der Ordnung der Bänke richten. Das Gestein ist fest und klingend.

---

1) Sandsteine.

2) Die schon in Aehren geschossen, aber noch nicht reif ist.

3) Berberei, im nördlichen Afrika.

4) Die trockene, Hitze erzeugende im Gegensatz zum feuchten Gras und Heu.

5) I Colli, die von den Höhen des Pellegrino, Gallo und Billiemi begrenzte Ebene.

6) Bagheria, schreibt Gsell-Fels. „Seegegend" mit Villen des palermitanischen Adels überäet.

7) Oder Lagern (?) nach unten Z. 18 und 20. — 8) Vgl. oben S. 67, Z. 7.

Palermo, Donnerstag den 5. April 1787.

Wir gingen die Stadt im Besondern durch. Die Bauart gleicht meistens der von Neapel, doch stehen öffentliche Monumente, z. B. Brunnen, noch weiter entfernt vom guten Geschmack. Hier ist nicht, wie in Rom, ein Kunstgeist, welcher die Arbeit regelt; nur von Zufälligkeiten erhält das Bauwerk Gestalt und Dasein. Ein von dem ganzen Inselvolke angestaunter Brunnen existirte schwerlich, wenn es in Sicilien nicht schönen bunten Marmor gäbe, und wenn nicht gerade ein Bildhauer, geübt in Thiergestalten, damals Gunst gehabt hätte. Es wird schwer halten, diesen Brunnen zu beschreiben.[1] Auf einem mäßigen Platze steht ein rundes architectonisches Werk, nicht gar stockhoch, Sockel, Mauer und Gesims von farbigem Marmor; in die Mauer sind in einer Flucht mehrere Nischen angebracht, aus welchen, von weißem Marmor gebildet, alle Arten Thierköpfe auf gestreckten Hälsen herausschauen: Pferd, Löwe, Kameel, Elephant wechseln mit einander ab, und man erwartete kaum hinter dem Kreise dieser Menagerie einen Brunnen, zu welchem von vier Seiten durch gelassene Lücken marmorne Stufen hinaufführen, um das reichlich gespendete Wasser schöpfen zu lassen.

Etwas Aehnliches ist es mit den Kirchen, wo die Prachtliebe der Jesuiten[2] noch überboten ward, aber nicht aus Grundsatz und Absicht, sondern zufällig, wie allenfalls ein gegenwärtiger Handwerker, Figuren- oder Laubschnitzer, Vergolder, Lackirer und Marmorirer gerade das, was er vermochte, ohne Geschmack und Leitung an gewissen Stellen anbringen wollte.

Dabei findet man eine Fähigkeit, natürliche Dinge nachzuahmen, wie denn z. B. jene Thierköpfe gut genug gearbeitet sind. Dadurch wird freilich die Bewunderung der Menge erregt, deren ganze Kunstfreude nur darin besteht, daß sie das Nachgebildete mit dem Urbilde vergleichbar findet.

Gegen Abend machte ich eine heitere Bekanntschaft, indem ich auf der langen Straße bei einem kleinen Handelsmanne eintrat, um verschiedene Kleinigkeiten einzukaufen. Als ich vor dem Laden stand,

1) Der Brunnen, unten S. 281 ein „Vorfahr der pallagonischen Raserei“ genannt, ist nach den zugänglichen Quellen nicht mehr zu bestimmen.

2) „Die Jesuiten in Palermo haben eine schöne Sammlung Alterthümer,“ sagt Riedesel S. 4; Goethe gedenkt ihrer nicht.

die Waare zu beſchen, erhob ſich ein geringer Luftſtoß, welcher, längs der Straße herwirbelnd, einen unendlichen erregten Staub in alle Buden und Fenſter ſogleich vertheilte. „Bei allen Heiligen! ſagt mir," rief ich aus, „woher kommt die Unreinlichkeit Eurer Stadt, und iſt derſelben denn nicht abzuhelfen? Dieſe Straße wetteifert an Länge und Schönheit mit dem Corſo zu Rom. An beiden Seiten Schrittſteine, die jeder Laden- und Werkſtattbeſitzer mit unabläſſigem Kehren reinlich hält, indem er Alles in die Mitte hinunterſchiebt, welche dadurch nur immer unreinlicher wird und Euch mit jedem Windshauch den Unrath zurückſendet, den Ihr der Hauptſtraße zugewieſen habt. In Neapel tragen geſchäftige Eſel jeden Tag das Kehricht nach Gärten und Feldern; ſollte denn bei Euch nicht irgend eine ähnliche Einrichtung entſtehen oder getroffen werden?"

„Es iſt bei uns nun einmal, wie es iſt," verſetzte der Mann; „was wir aus dem Hauſe werfen, verfault gleich vor der Thüre über einander. Ihr ſeht hier Schichten von Stroh und Rohr, von Küchenabgängen und allerlei Unrath; das trocknet zuſammen auf und kehrt als Staub zu uns zurück. Gegen den wehren wir uns den ganzen Tag; aber ſeht, unſere ſchönen, geſchäftigen, niedlichen Beſen vermehren, zuletzt abgeſtumpft, nur den Unrath vor unſern Häuſern."

Und, luſtig genommen, war es wirklich an dem. Sie haben niedliche Beſchen von Zwergpalmen, die man, mit weniger Abänderung, zum Fächerdienſt eignen könnte; ſie ſchleifen ſich leicht ab, und die ſtumpfen liegen zu Tauſenden in der Straße. Auf meine wiederholte Frage, ob dagegen keine Anſtalt zu treffen ſei, erwiderte er: die Rede gehe im Volke, daß gerade Die, welche für Reinlichkeit zu ſorgen hätten, wegen ihres großen Einfluſſes nicht genöthigt werden könnten, die Gelder pflichtmäßig zu verwenden, und dabei ſei noch der wunderliche Umſtand, daß man fürchte, nach weggeſchafftem miſthaftem Geſtröhde werde erſt deutlich zum Vorſchein kommen, wie ſchlecht das Pflaſter darunter beſchaffen ſei, wodurch denn abermals die unredliche Verwaltung einer andern Kaſſe zu Tage kommen würde. Das Alles aber ſei, ſetzte er mit poſſierlichem Ausdruck hinzu, nur Auslegung von Uebelgeſinnten, er aber von der Meinung Derjenigen, welche behaupten, der Adel erhalte ſeinen Carroſſen dieſe weiche Unterlage, damit ſie des Abends ihre herkömmliche Luftfahrt auf elaſtiſchem Boden bequem vollbringen

könnten. Und da der Mann einmal im Zuge war, beſcherzte er noch mehrere Polizeimißbräuche, mir zu tröſtlichem Beweis, daß der Menſch noch immer Humor genug hat, ſich über das Unabwendbare luſtig zu machen.

Palermo, Freitag den 6. April 1787.

Die heilige Roſalie, Schutzpatronin von Palermo, iſt durch die Beſchreibung, welche Brydone[1]) von ihrem Feſte gegeben hat, ſo allgemein bekannt geworden, daß es den Freunden gewiß angenehm ſein muß, etwas von dem Orte und der Stelle, wo ſie beſonders verehrt wird, zu leſen.

Der Monte Pellegrino, eine große Felſenmaſſe, breiter als hoch, liegt an dem nordweſtlichen Ende des Golfs von Palermo. Seine ſchöne Form läßt ſich mit Worten nicht beſchreiben; eine unvollkommene Abbildung davon findet ſich in dem Voyage pittoresque de la Sicile.[2]) Er beſtehet aus einem grauen Kalkſtein der frühern Epoche; die Felſen ſind ganz nackt, kein Baum, kein Strauch wächſt auf ihnen, kaum, daß die flachliegenden Theile mit etwas Raſen und Moos bedeckt ſind.

In einer Höhle dieſes Berges entdeckte man zu Anfang des vorigen Jahrhunderts die Gebeine der Heiligen und brachte ſie nach Palermo. Ihre Gegenwart befreite die Stadt von der Peſt, und Roſalie war ſeit dieſem Augenblicke die Schutzheilige des Volks; man baute ihr Capellen und ſtellte ihr zu Ehren glänzende Feierlichkeiten an. Die Andächtigen wallfahrteten fleißig auf den Berg, und man erbaute mit großen Koſten einen Weg, der wie eine Waſſerleitung auf Pfeilern und Bogen ruht und in einem Zickzack zwiſchen zwei Klippen hinaufſteigt.

Der Andachtsort ſelbſt iſt der Demuth der Heiligen, welche ſich dahin flüchtete, angemeſſener als die prächtigen Feſte, welche man ihrer völligen Entäußerung von der Welt zu Ehren anſtellte. Und vielleicht hat die ganze Chriſtenheit, welche nun achtzehnhundert

---

1) Brydone, Patrick, geb. um 1740, geſt. 1818, Naturforſcher und Reiſender, in Italien 1767—1771, ſpäter in England, Mitglied vieler gelehrten Geſellſchaften, beſchäftigte ſich beſonders mit Electricität. Sein Werk, (ſ. oben Einl.) häufig im Original und in Ueberſetzungen gedruckt. Beſchreibung des Roſalienfeſtes, Bd. II. S. 130—152.

2) Voyage pittoresque ou description des Royaumes de Naples et de Sicile par Abbé de Saint-Non. 3 Bände.

Jahre ihren Besitz, ihre Pracht, ihre feierlichen Lustbarkeiten auf das Elend ihrer ersten Stifter und eifrigsten Bekenner gründet, keinen heiligen Ort aufzuweisen, der auf eine so unschuldige und gefühlvolle Art verziert und verehrt wäre.

Wenn man den Berg erstiegen hat, wendet man sich um eine Felsenecke, wo man einer steilen Felswand nah gegenüber steht, an welcher die Kirche und das Kloster gleichsam festgebaut sind.

Die Außenseite der Kirche hat nichts Einladendes noch Versprechendes; man eröffnet die Thüre ohne Erwartung, wird aber auf das Wunderbarste überrascht, indem man hineintritt. Man befindet sich unter einer Halle, welche in der Breite der Kirche hinläuft und gegen das Schiff zu offen ist. Man sieht in derselben die gewöhnlichen Gefäße mit Weihwasser und einige Beichtstühle. Das Schiff der Kirche ist ein offener Hof, der an der rechten Seite von rauhen Felsen, auf der linken von einer Continuation der Halle zugeschlossen wird. Er ist mit Steinplatten etwas abhängig belegt, damit das Regenwasser ablaufen kann; ein kleiner Brunnen steht ungefähr in der Mitte.

Die Höhle selbst ist zum Chor umgebildet, ohne daß man ihr von der natürlichen rauhen Gestalt etwas genommen hätte. Einige Stufen führen hinauf; gleich steht der große Pult mit dem Chorbuche entgegen, auf beiden Seiten die Chorstühle. Alles wird von dem aus dem Hofe oder Schiff einfallenden Tageslicht erleuchtet. Tief hinten in dem Dunkel der Höhle steht der Hauptaltar in der Mitte.

Man hat, wie schon gesagt, an der Höhle nichts verändert; allein da die Felsen immer von Wasser träufeln, war es nöthig, den Ort trocken zu halten. Man hat dieses durch bleierne Rinnen bewirkt, welche man an den Kanten der Felsen hergeführt und verschiedentlich mit einander verbunden hat. Da sie oben breit sind und unten spitz zulaufen, auch mit einer schmutzig grünen Farbe angestrichen sind, so sieht es fast aus, als wenn die Höhle inwendig mit großen Cactusarten bewachsen wäre. Das Wasser wird theils seitwärts, theils hinten in einen klaren Behälter geleitet, woraus es die Gläubigen schöpfen und gegen allerlei Uebel gebrauchen.

Da ich diese Gegenstände genau betrachtete, trat ein Geistlicher zu mir und fragte mich, ob ich etwa ein Genueser sei und einige Messen wollte lesen lassen. Ich versetzte ihm darauf, ich sei mit

einem Genueſer nach Palermo gekommen, welcher morgen als an einem Feſttage heraufſteigen würde. Da immer Einer von uns zu Hauſe bleiben müßte, wäre ich heute heraufgegangen, mich umzuſehen. Er verſetzte darauf, ich möchte mich aller Freiheit bedienen, Alles wohl betrachten und meine Devotion verrichten. Beſonders wies er mich an einen Altar, der links in der Höhle ſtand, als ein beſonderes Heiligthum und verließ mich.

Ich ſah durch die Oeffnungen eines großen, aus Meſſing getriebenen Laubwerks Lampen unter dem Altar hervorſchimmern, kniete ganz nahe davor hin und blickte durch die Oeffnungen. Es war inwendig noch ein Gitterwerk von feinem geflochtenem Meſſingdraht vorgezogen, ſo daß man nur wie durch einen Flor den Gegenſtand dahinter unterſcheiden konnte. Ein ſchönes Frauenzimmer erblickt' ich bei dem Schein einiger ſtillen Lampen. Sie lag wie in einer Art von Entzückung, die Augen halb geſchloſſen, den Kopf nachläſſig auf die rechte Hand gelegt, die mit vielen Ringen geſchmückt war. Ich konnte das Bild nicht genug betrachten; es ſchien mir ganz beſondere Reize zu haben. Ihr Gewand iſt aus einem vergoldeten Blech getrieben, welches einen reich von Gold gewirkten Stoff gar gut nachahmt. Kopf und Hände von weißem Marmor ſind, ich darf nicht ſagen in einem hohen Stil, aber doch ſo natürlich und gefällig gearbeitet, daß man glaubt, ſie müßte Athem holen und ſich bewegen. Ein kleiner Engel ſteht neben ihr und ſcheint ihr mit einem Lilienſtengel Kühlung zuzuwehen.

Unterdeſſen waren die Geiſtlichen in die Höhle gekommen, hatten ſich auf ihre Stühle geſetzt und ſangen die Vesper. Ich ſetzte mich auf eine Bank gegen dem Altar über und hörte ihnen eine Weile zu; alsdann begab ich mich wieder zum Altare, kniete nieder und ſuchte das ſchöne Bild der Heiligen noch deutlicher gewahr zu werden. Ich überließ mich ganz der reizenden Illuſion der Geſtalt und des Ortes.

Der Geſang der Geiſtlichen verklang nun in der Höhle, das Waſſer rieſelte in das Behältniß gleich neben dem Altare zuſammen, die überhangenden Felſen des Vorhofs, des eigentlichen Schiffs der Kirche, ſchloſſen die Scene noch mehr ein. Es war eine große Stille in dieſer gleichſam wieder ausgeſtorbenen Wüſte, eine große Reinlichkeit in einer wilden Höhle; der Flitterputz des katholiſchen, beſonders ſicilianiſchen Gottesdienſtes hier noch zunächſt ſeiner

natürlichen Einfalt; die Illusion, welche die Gestalt der schönen Schläferin hervorbrachte, auch einem geübten Auge noch reizend — genug, ich konnte mich nur mit Schwierigkeit von diesem Orte losreißen und kam erst in später Nacht wieder in Palermo an.[1])

Palermo, Sonnabend den 7. April 1787.

In dem öffentlichen Garten[2]) unmittelbar an der Rhede brachte ich im Stillen die vergnügtesten Stunden zu. Es ist der wunderbarste Ort von der Welt. Regelmäßig angelegt, scheint er uns doch feenhaft; vor nicht gar langer Zeit gepflanzt, versetzt er ins Alterthum. Grüne Beeteinfassungen umschließen fremde Gewächse, Citronenspaliere wölben sich zum niedlichen Laubengange, hohe Wände des Oleanders, geschmückt von tausend rothen nelkenhaften Blüthen, locken das Auge. Ganz fremde, mir unbekannte Bäume, noch ohne Laub, wahrscheinlich aus wärmern Gegenden, verbreiten seltsame Zweige. Eine hinter dem flachen Raum erhöhte Bank läßt einen so wundersam verschlungenen Wachsthum übersehen und lenkt den Blick zuletzt auf große Bassins, in welchen Gold- und Silberfische sich gar lieblich bewegen, bald sich unter bemooste Röhren verbergen, bald wieder schaarenweise, durch einen Bissen Brod gelockt, sich versammeln. An den Pflanzen erscheint durchaus ein Grün, das wir nicht gewohnt sind, bald gelblicher, bald blaulicher als bei uns. Was aber dem Ganzen die wundersamste Anmuth verlieh, war ein starker Duft, der sich über Alles gleichförmig verbreitete mit so merklicher Wirkung, daß die Gegenstände, auch nur einige Schritte hinter einander entfernt, sich entschiedener hellblau von einander absetzten, so daß ihre eigenthümliche Farbe zuletzt verloren ging oder wenigstens sehr überbläut sie sich dem Auge darstellten.

Welche wundersame Ansicht ein solcher Duft entfernten Gegenständen, Schiffen, Vorgebirgen ertheilt, ist für ein malerisches Auge merkwürdig genug, indem die Distanzen genau zu unterscheiden, ja zu messen sind; deswegen auch ein Spaziergang auf die Höhe höchst

1) Im „Teutschen Merkur," wo die Beschreibung des Rosalienfestes zuerst abgedruckt war, folgte noch diese Stelle: „Ich habe nachher manchmal mit mir selbst darüber gescherzt und das Vergnügen, das ich dort empfunden, mehr einer glücklichen Stimmung und einigen Gläsern guten sicilianischen Weines als den Gegenständen selbst zuschreiben wollen," zu seiner Rechtfertigung habe er aber in dem oben S. 275, Anm. 2 angeführten Werke eine ähnliche Stelle gefunden.

2) Flora oder Villa Giulia.

reizend ward. Man sah keine Natur mehr, sondern nur Bilder, wie sie der künstlichste Maler durch Lasiren aus einander gestuft hätte.

Aber der Eindruck jenes Wundergartens war mir zu tief geblieben; die schwärzlichen Wellen am nördlichen Horizonte, ihr Anstreben an die Buchtkrümmungen, selbst der eigene Geruch des dünstenden Meeres, das Alles rief mir die Insel der seligen Phäaken in die Sinne sowie ins Gedächtniß. Ich eilte, sogleich einen Homer zu kaufen, jenen Gesang [1]) mit großer Erbauung zu lesen und eine Uebersetzung aus dem Stegreif Kniepen vorzutragen, der wohl verdiente, bei einem guten Glase Wein von seinen strengen heutigen Bemühungen behaglich auszuruhen.

Palermo, den 8. April, Ostersonntag 1787.

Nun aber ging die lärmige Freude über die glückliche Auferstehung des Herrn mit Tagesanbruch los. Petarden, Lauffeuer, Schläge, Schwärmer und dergleichen wurden kastenweise vor den Kirchthüren losgebrannt, indessen die Gläubigen sich zu den eröffneten Flügelpforten drängten. Glocken- und Orgelschall, Chorgesang der Processionen und der ihnen entgegnenden geistlichen Chöre konnten wirklich das Ohr Derjenigen verwirren, die an eine so lärmende Gottesverehrung nicht gewöhnt waren.

Die frühe Messe war kaum geendigt, als zwei wohlgeputzte Laufer des Vicekönigs [2]) unsern Gasthof besuchten, in der doppelten Absicht, einmal den anwesenden Fremden zum Feste zu gratuliren und dagegen ein Trinkgeld einzunehmen, mich sodann zur Tafel zu laden, weshalb meine Gabe etwas erhöht werden mußte.

Nachdem ich den Morgen zugebracht, die verschiedenen Kirchen zu besuchen und die Volksgesichter und Gestalten zu betrachten, fuhr ich zum Palast des Vicekönigs, welcher am obern Ende der Stadt liegt. Weil ich etwas zu früh gekommen, fand ich die großen Säle noch leer; nur ein kleiner, munterer Mann ging auf mich zu, den ich sogleich für einen Malteser erkannte. [3])

---

1) Sechster Gesang der Odyssee.

2) Vicekönig war seit 1785 der Fürst von Caramanico (gest. Jan. 1795), welcher besonders wegen seiner Begünstigung geistiger Bestrebungen gerühmt wird. (Vgl. Nicc. Palmieri, Saggio storico e politico sulla costituzione di Sicilia 1847, p. 71.) Der Vicekönig, welcher sein Amt gewöhnlich drei Jahre verwaltete, führte den Vorsitz in allen Collegien und war Generalcapitän der Armee.

3) Graf Statella, s. Charlotte von Schiller II, 259.

Als er vernahm, daß ich ein Deutscher sei, fragte er, ob ich ihm Nachricht von Erfurt zu geben wisse; er habe daselbst einige Zeit sehr angenehm zugebracht. Auf seine Erkundigungen nach der von Dacherödischen[1]) Familie, nach dem Coadjutor von Dalberg[2]) konnte ich ihm hinreichende Auskunft geben, worüber er sehr vergnügt nach dem übrigen Thüringen fragte. Mit bedenklichem Antheil erkundigte er sich nach Weimar. „Wie steht es denn," sagte er, „mit dem Manne, der zu meiner Zeit, jung und lebhaft, daselbst Regen und schönes Wetter machte?[3]) Ich habe seinen Namen vergessen, genug aber, es ist der Verfasser des Werthers."

Nach einer kleinen Pause, als wenn ich mich bedächte, erwiderte ich: ‚Die Person, nach der Ihr Euch gefällig erkundigt, bin ich selbst.' Mit dem sichtbarsten Zeichen des Erstaunens fuhr er zurück und rief aus: „Da muß sich viel verändert haben" — ‚O ja!' versetzte ich, ‚zwischen Weimar und Palermo hab' ich manche Veränderung gehabt.'

In dem Augenblick trat mit seinem Gefolge der Vicekönig herein und betrug sich mit anständiger Freimüthigkeit, wie es einem solchen Herrn geziemt. Er enthielt sich jedoch nicht des Lächelns über den Malteser, welcher seine Verwunderung, mich hier zu sehen, auszudrücken fortfuhr. Bei Tafel sprach der Vicekönig, neben dem ich saß, über die Absicht meiner Reise und versicherte, daß er Befehle geben wolle, mich in Palermo Alles sehen zu lassen und mich auf meinem Wege durch Sicilien auf alle Weise zu fördern.

Palermo, Montag den 9. April 1787.

Heute den ganzen Tag beschäftigte uns der Unsinn des Prinzen Pallagonia[4]), und auch diese Thorheiten waren ganz etwas

1) Karl Friedrich v. Dacheröden war Kammerpräsident in Erfurt; Karoline von Dacheröden wurde die Gattin Wilhelms von Humboldt.

2) Karl Theodor v. Dalberg, geb. 8. Februar 1744, nach langjähriger Thätigkeit als Fürstprimas gest. als Erzbischof von Regensburg 10. Februar 1817. Coadjutor von Mainz wurde er am 5. Juni 1787. Während seines Aufenthalts in Erfurt stand er mit den Weimarer Kreisen, später besonders mit Schiller in naher Beziehung.

3) Geläufige Redensart für „den Ton angeben;" Goethe hatte übrigens (wie Riemer andeutet) in der ersten Zeit seines Weimarer Aufenthalts im Scherz den Beinamen des Wettermachers erhalten.

4) Ferdinando Francesco, gest. vor 1792, er war (zur Berichtigung von S. 285, letzte Z.) verheirathet; den Palast begann er gegen 1775.

Anders, als wir uns lesend[1]) und hörend vorgestellt. Denn bei der größten Wahrheitsliebe kommt Derjenige, der vom Absurden Rechenschaft geben soll, immer ins Gedränge: er will einen Begriff davon überliefern, und so macht er es schon zu etwas, da es eigentlich ein Nichts ist, welches für etwas gehalten sein will. Und so muß ich noch eine andere allgemeine Reflexion vorausschicken: daß weder das Abgeschmackteste noch das Vortrefflichste ganz unmittelbar aus einem Menschen, aus einer Zeit hervorspringe, daß man vielmehr beiden mit einiger Aufmerksamkeit eine Stammtafel der Herkunft nachweisen könne.

Jener Brunnen in Palermo gehört unter die Vorfahren der Pallagonischen Raserei, nur daß diese hier, auf eigenem Grund und Boden, in der größten Freiheit und Breite sich hervorthut. Ich will den Verlauf des Entstehens zu entwickeln suchen.

Wenn ein Lustschloß in diesen Gegenden mehr oder weniger in der Mitte des ganzen Besitzthums liegt und man also, um zu der herrschaftlichen Wohnung zu gelangen, durch gebaute Felder, Küchengärten und dergleichen landwirthschaftliche Nützlichkeiten zu fahren hat, erweisen sie[2]) sich haushältischer als die Nordländer, die oft eine große Strecke guten Bodens zu einer Parkanlage verwenden, um mit unfruchtbarem Gesträuche dem Auge zu schmeicheln. Diese Südländer hingegen führen zwei Mauern auf, zwischen welchen man zum Schloß gelangt, ohne daß man gewahr werde, was rechts oder links vorgeht. Dieser Weg beginnt gewöhnlich mit einem großen Portal, wol auch mit einer gewölbten Halle und endigt im Schloßhofe. Damit nun aber das Auge zwischen diesen Mauern nicht ganz unbefriedigt sei, so sind sie oben ausgebogen, mit Schnörkeln und Postamenten verziert, worauf allenfalls hie und da eine Vase steht. Die Flächen sind abgetüncht, in Felder getheilt und angestrichen. Der Schloßhof macht ein Rund von einstöckigen Häusern, wo Gesinde und Arbeitsleute wohnen; das viereckte Schloß steigt über Alles empor.

Dies ist die Art der Anlage, wie sie herkömmlich gegeben ist,

---

1) Besonders in den Werken von Borch und Brydone. Auch Münter spricht davon S. 190 und fügt hinzu: „Die Regierung hat endlich des Prinzen Verschwendung einschränken und ihn unmündig machen müssen."

2) Die Südländer.

wie sie auch schon früher mag bestanden haben, bis der Vater [1]) des Prinzen das Schloß baute, zwar auch nicht in dem besten, aber doch erträglichen Geschmack. Der jetzige Besitzer aber, ohne jene allgemeinen Grundzüge zu verlassen, erlaubt seiner Lust und Leidenschaft zu mißgestaltetem, abgeschmacktem Gebilde den freisten Lauf, und man erzeigt ihm viel zu viel Ehre, wenn man ihm nur einen Funken Einbildungskraft zuschreibt.

Wir treten also in die große Halle, welche mit der Grenze des Besitzthums selbst anfängt, und finden ein Achteck, sehr hoch zur Breite. Vier ungeheure Riesen mit modernen, zugeknöpften Gamaschen tragen das Gesims, auf welchem dem Eingang gerade gegenüber die heilige Dreieinigkeit schwebt.

Der Weg nach dem Schlosse zu ist breiter als gewöhnlich, die Mauer in einen fortlaufenden hohen Sockel verwandelt, auf welchem ausgezeichnete Basamente seltsame Gruppen in die Höhe tragen, indessen in dem Raum von einer zur andern mehrere Vasen aufgestellt sind. Das Widerliche dieser von den gemeinsten Steinhauern gepfuschten Mißbildungen wird noch dadurch vermehrt, daß sie aus dem losesten Muscheltuff gearbeitet sind; doch würde ein besseres Material den Unwerth der Form nur desto mehr in die Augen setzen. Ich sagte vorhin Gruppen und bediente mich eines falschen, an dieser Stelle uneigentlichen Ausdrucks; denn diese Zusammenstellungen sind durch keine Art von Reflexion oder auch nur Willkür entstanden, sie sind vielmehr zusammengewürfelt. Jedesmal drei bilden den Schmuck eines solchen viereckten Postaments, indem ihre Basen so eingerichtet sind, daß sie zusammen in verschiedenen Stellungen den viereckigen Raum ausfüllen. Die vorzüglichste besteht gewöhnlich aus zwei Figuren, und ihre Base nimmt den größten vordern Theil des Piedestals ein; diese sind meistentheils Ungeheuer von thierischer und menschlicher Gestalt. Um nun den hintern Raum der Piedestalfläche auszufüllen, bedarf es noch zweier Stücke; das von mittlerer Größe stellt gewöhnlich einen Schäfer oder eine Schäferin, einen Cavalier oder eine Dame, einen tanzenden Affen oder Hund vor. Nun bleibt auf dem Piedestal noch eine Lücke: diese wird meistens durch einen Zwerg ausgefüllt, wie denn überall dieses Geschlecht bei geistlosen Scherzen eine große Rolle spielt.

1) Ignazio Sebastiano.

Daß wir aber die Elemente der Tollheit des Prinzen Pallagonia vollständig überliefern, geben wir nachstehendes Verzeichniß. Menschen: Bettler, Bettlerinnen, Spanier, Spanierinnen, Mohren, Türken, Buckelige, alle Arten Verwachsene, Zwerge, Musikanten, Pulcinelle, antik costümirte Soldaten, Götter, Göttinnen, altfranzösisch Gekleidete, Soldaten mit Patronentaschen und Gamaschen, Mythologie mit fratzenhaften Zuthaten: Achill und Chiron mit Pulcinell. Thiere: nur Theile derselben, Pferd mit Menschenhänden, Pferdekopf auf Menschenkörper, entstellte Affen, viele Drachen und Schlangen, alle Arten von Pfoten an Figuren aller Art, Verdoppelungen, Verwechselungen der Köpfe. Vasen: alle Arten von Monstern und Schnörkeln, die unterwärts zu Vasenbäuchen und Untersätzen endigen.

Denke man sich nun dergleichen Figuren schockweise verfertigt und ganz ohne Sinn und Verstand entsprungen, auch ohne Wahl und Absicht zusammengestellt, denke man sich diesen Sockel, diese Piedestale und Unformen in einer unabsehbaren Reihe, so wird man das unangenehme Gefühl mit empfinden, das einen Jeden überfallen muß, wenn er durch diese Spießruthen des Wahnsinns durchgejagt wird.

Wir nähern uns dem Schlosse und werden durch die Arme eines halbrunden Vorhofs empfangen; die entgegenstehende Hauptmauer, wodurch das Thor geht, ist burgartig angelegt. Hier finden wir eine ägyptische Figur eingemauert, einen Springbrunnen ohne Wasser, ein Monument, zerstreut umherliegende Vasen, Statuen vorsätzlich auf die Nase gelegt. Wir treten in den Schloßhof und finden das herkömmliche, mit kleinen Gebäuden umgebene Rund in kleinern Halbzirkeln ausgebogt, damit es ja an Mannigfaltigkeit nicht fehle.

Der Boden ist großentheils mit Gras bewachsen. Hier stehen, wie auf einem verfallenen Kirchhofe, seltsam geschnörkelte Marmorvasen vom Vater her, Zwerge und sonstige Ungestalten aus der neuern Epoche zufällig durcheinander, ohne daß sie bis jetzt einen Platz finden können; sogar tritt man vor eine Laube, vollgepfropft von alten Vasen und anderm geschnörkelten Gestein.

Das Widersinnige einer solchen geschmacklosen Denkart zeigt sich aber im höchsten Grade darin, daß die Gesimse der kleinen Häuser durchaus schief nach einer oder der andern Seite hinhängen,

so daß das Gefühl der Wasserwage und des Perpendikels, das uns eigentlich zu Menschen macht und der Grund aller Eurhythmie[1]) ist, in uns zerrissen und gequält wird. Und so sind denn auch diese Dachreihen mit Hydern und kleinen Büsten, mit musicirenden Affenchören und ähnlichem Wahnsinn verbrämt. Drachen mit Göttern abwechselnd, ein Atlas, der statt der Himmelskugel ein Weinfaß trägt.

Gedenkt man sich aber aus Allem diesem in das Schloß zu retten, welches, vom Vater erbaut, ein relativ vernünftiges äußeres Ansehn hat, so findet man nicht weit vor der Pforte den lorbeerbekränzten Kopf eines römischen Kaisers auf einer Zwerggestalt, die auf einem Delphin sitzt.

Im Schlosse selbst nun, dessen Aeußeres ein leidliches Innere erwarten läßt, fängt das Fieber des Prinzen schon wieder zu rasen an. Die Stuhlfüße sind ungleich abgesägt, so daß Niemand Platz nehmen kann, und vor den sitzbaren Stühlen warnt der Castellan, weil sie unter ihren Sammetpolstern Stacheln verbergen. Candelaber von chinesischem Porzellan stehen in den Ecken, welche, näher betrachtet, aus einzelnen Schalen, Ober- und Untertassen u. dgl. zusammengekittet sind. Kein Winkel, wo nicht irgend eine Willkür hervorblickte. Sogar der unschätzbare Blick über die Vorgebirge ins Meer wird durch farbige Scheiben verkümmert, welche durch einen unwahren Ton die Gegend entweder verkälten oder entzünden. Eines Cabinets muß ich noch erwähnen, welches aus alten vergoldeten, zusammengeschnittenen Rahmen an einander getäfelt ist. Alle die hundertfältigen Schnitzmuster, alle die verschiedenen Abstufungen einer ältern oder jüngern, mehr oder weniger bestaubten und beschädigten Vergoldung bedecken hier, hart an einander gedrängt, die sämmtlichen Wände und geben den Begriff von einem zerstückelten Trödel.

Die Capelle zu beschreiben wäre allein ein Heftchen nöthig. Hier findet man den Aufschluß über den ganzen Wahnsinn, der nur in einem bigotten Geiste bis auf diesen Grad wuchern konnte. Wie manches Fratzenbild einer irregeleiteten Devotion sich hier befinden mag, geb' ich zu vermuthen; das Beste jedoch will ich nicht

1) Ebenmaß.

vorenthalten. Flach an der Decke nämlich ist ein geschnitztes Crucifix von ziemlicher Größe befestigt, nach der Natur angemalt, lackirt, mit untermischter Vergoldung. Dem Gekreuzigten in den Nabel ist ein Haken eingeschraubt, eine Kette aber, die davon herabhängt, befestigt sich in den Kopf eines knieend betenden, in der Luft schwebenden Mannes, der, angemalt und lackirt wie alle übrigen Bilder der Kirche, wol ein Sinnbild der ununterbrochenen Andacht des Besitzers darstellen soll.

Uebrigens ist der Palast nicht ausgebaut: ein großer, von dem Vater bunt und reich angelegter, aber doch nicht widerlich verzierter Saal war unvollendet geblieben; wie denn der grenzenlose Wahnsinn des Besitzers mit seinen Narrheiten nicht zu Rande kommen kann.

Kniepen, dessen Künstlersinn innerhalb dieses Tollhauses zur Verzweiflung getrieben wurde, sah ich zum ersten Mal ungeduldig; er trieb mich fort, da ich mir die Elemente dieser Unschöpfung einzeln zu vergegenwärtigen und zu schematisiren suchte. Gutmüthig genug, zeichnete er zuletzt noch eine von den Zusammenstellungen, die einzige, die noch wenigstens eine Art von Bild gab. Sie stellt ein Pferdweib, auf einem Sessel sitzend, gegen einem[1]) unterwärts altmodisch gekleideten, mit Greifenkopf, Krone und großer Perücke gezierten Cavalier Karte spielend vor und erinnert an das nach aller Tollheit noch immer höchst merkwürdige Wappen des Hauses Pallagonia: ein Satyr hält einem Weibe, das einen Pferdekopf hat, einen Spiegel vor.

Palermo, Dienstag den 10. April 1787.

Heute fuhren wir bergauf nach Monreale. Ein herrlicher Weg, welchen der Abt jenes Klosters[2]) zur Zeit eines überschwänglichen Reichthums angelegt hat; breit, bequemen Anstiegs, Bäume hie und da, besonders aber weitläufige Spring- und Röhrenbrunnen, beinah Pallagonisch verschnörkelt und verziert, demungeachtet aber Thiere und Menschen erquickend.

Das Kloster San Martino[3]), auf der Höhe liegend, ist eine respectable Anlage. Ein Hagestolz allein, wie man am Prinzen

1) Im Sinne von „gegen einem über," wie Goethe oft schreibt.

2) Richtiger: der letzte Erzbischof von Palermo, Monsignor Testa. Düntzer.

3) S. Martino della Scale, 581 gestiftet, im 18. Jahrhundert umgebaut, jetzt landwirthschaftliche Anstalt.

Pallagonia ſieht, hat ſelten etwas Vernünftiges hervorgebracht, mehrere zuſammen hingegen die allergrößten Werke, wie Kirchen und Klöſter zeigen. Doch wirkten die geiſtlichen Geſellſchaften wol nur deswegen ſo viel, weil ſie noch mehr als irgend ein Familienvater einer unbegrenzten Nachkommenſchaft gewiß waren.

Die Mönche ließen uns ihre Sammlungen ſehen. Von Alterthümern und natürlichen Sachen verwahren ſie manches Schöne.

Beſonders fiel uns auf eine Medaille mit dem Bilde einer jungen Göttin, das Entzücken erregen mußte. Gern hätten uns die guten Männer einen Abdruck mitgegeben; es war aber nichts bei Handen, was zu irgend einer Art von Form tauglich geweſen wäre.

Nachdem ſie uns Alles vorgezeigt, nicht ohne traurige Vergleichung der vorigen und gegenwärtigen Zuſtände, brachten ſie uns in einen angenehmen kleinen Saal, von deſſen Balkon man eine liebliche Ausſicht genoß; hier war für uns Beide gedeckt, und es fehlte nicht an einem ſehr guten Mittageſſen. Nach dem aufgetragenen Deſſert trat der Abt herein, begleitet von ſeinen älteſten Mönchen, ſetzte ſich zu uns und blieb wol eine halbe Stunde, in

welcher Zeit wir manche Frage zu beantworten hatten. Wir schieden aufs Freundlichste. Die Jüngern begleiteten uns nochmals in die Zimmer der Sammlung und zuletzt nach dem Wagen.

Wir fuhren mit ganz andern Gesinnungen nach Hause als gestern. Heute hatten wir eine große Anstalt zu bedauern, die eben zu der Zeit versinkt, indessen an der andern Seite ein abgeschmacktes Unternehmen mit frischem Wachsthum hervorsteigt.

Der Weg nach San Martino geht das ältere Kalkgebirg hinauf. Man zertrümmert die Felsen und brennt Kalk daraus, der sehr weiß wird. Zum Brennen brauchen sie eine starke, lange Grasart. in Bündeln getrocknet. Hier entsteht nun die Calcara. Bis an die steilsten Höhen liegt rother Thon angeschwemmt, der hier die Dammerde vorstellt, je höher, je röther, wenig durch Vegetation geschwärzt. Ich sah in der Entfernung eine Grube fast wie Zinnober. Das Kloster steht mitten im Kalkgebirg, das sehr quellenreich ist. Die Gebirge umher sind wohlbebaut.

Palermo, Mittwoch den 11. April 1787.

Nachdem wir nun zwei Hauptpunkte außerhalb der Stadt[1]) betrachtet, begaben wir uns in den Palast[2]), wo der geschäftige Laufer die Zimmer und ihren Inhalt vorzeigte. Zu unserm großen Schrecken war der Saal[3]), worin die Antiken sonst aufgestellt. sind, eben in der größten Unordnung, weil man eine neue architectonische Decoration im Werke hatte. Die Statuen waren von ihren Stellen weggenommen, mit Tüchern verhängt, mit Gerüsten verstellt, so daß wir trotz allem guten Willen unseres Führers und einiger Bemühung der Handwerksleute doch nur einen sehr unvollständigen Begriff davon erwerben konnten. Am Meisten war mir um die zwei Widder von Erz[4]) zu thun, welche, auch nur unter diesen Umständen gesehen, den Kunstsinn höchlich erbauten. Sie sind liegend vorgestellt, die eine Pfote vorwärts, als Gegenbilder die Köpfe

---

1) Palast Pallagonia und Monreale.

2) Palazzo reale auf der Piazza Vittoria.

3) Vielleicht die Sala dell' udienza oder der Arieti (Widder).

4) Der eine wurde 1848 zerstört; beide wurden im 11. Jahrhundert aus Constantinopel nach Palermo gebracht.

nach verschiedenen Seiten gekehrt; mächtige Gestalten aus der mythologischen Familie, Phrixus und Helle zu tragen würdig. Die Wolle nicht kurz und kraus, sondern lang und wellenartig herabfallend, mit großer Wahrheit und Eleganz gebildet, aus der besten griechischen Zeit. Sie sollen in dem Hafen von Syrakus gestanden haben.

Nun führte uns der Laufer außerhalb der Stadt in Katakomben, welche, mit architectonischem Sinn angelegt, keineswegs zu Grabplätzen benutzte Steinbrüche sind. In einem ziemlich verhärteten Tuff und dessen senkrecht gearbeiteter Wand sind gewölbte Oeffnungen und innerhalb dieser Särge ausgegraben, mehrere über einander, Alles aus der Masse, ohne irgend eine Nachhilfe von Mauerwerk. Die obern Särge sind kleiner, und in den Räumen über den Pfeilern sind Grabstätten für Kinder angebracht.

— — —

Palermo, Donnerstag den 12. April 1787.

Man zeigte uns heute das Medaillencabinet des Prinzen Torremuzza.[1]) Gewissermaßen ging ich ungern hin. Ich verstehe von diesem Fach zu wenig, und ein blos neugieriger Reisender ist wahren Kennern und Liebhabern verhaßt. Da man aber doch einmal anfangen muß, so bequemte ich mich und hatte davon viel Vergnügen und Vortheil. Welch ein Gewinn, wenn man auch nur vorläufig übersieht, wie die alte Welt mit Städten übersäet war, deren kleinste, wo nicht eine ganze Reihe der Kunstgeschichte, wenigstens doch einige Epochen derselben uns in köstlichen Münzen hinterließ. Aus diesen Schubkasten lacht uns ein unendlicher Frühling von Blüthen und Früchten der Kunst, eines in höherm Sinne geführten Lebensgewerbes, und was nicht Alles noch mehr, hervor. Der Glanz der sicilischen Städte, jetzt verdunkelt, glänzt aus diesen geformten Metallen wieder frisch entgegen.

---

1) Gabriel Lancellotto Castello, Prinz Torremuzza, geb. 21. Jan. 1737, gest. 27. Februar 1794. Er hat Sammlungen von Inschriften und Münzen herausgegeben. Münter nennt ihn (S. 204) den berühmtesten von allen palermitanischen Gelehrten. Auch Borch rühmt ihn sehr (II, 72). Unter seinen Correspondenten und Freunden in Deutschland sind Tychsen und Eckel zu nennen. Vgl. sein Elogio von Fr. Carelli. Palermo 1791.

Leider haben wir Andern in unserer Jugend nur die Familienmünzen besessen, die nichts sagen, und die Kaisermünzen, welche dasselbe Profil bis zum Ueberdruß wiederholen: Bilder von Herrschern, die eben nicht als Musterbilder der Menschheit zu betrachten sind. Wie traurig hat man nicht unsere Jugend auf das gestaltlose Palästina und auf das gestaltverwirrende Rom beschränkt! Sicilien und Neugriechenland läßt mich nun wieder ein frisches Leben hoffen.

Daß ich über diese Gegenstände mich in allgemeine Betrachtungen ergehe, ist ein Beweis, daß ich noch nicht viel davon verstehen gelernt habe; doch das wird sich mit dem Uebrigen nach und nach schon geben.

Heute am Abend ward mir noch ein Wunsch erfüllt, und zwar auf eigene Weise. Ich stand in der großen Straße auf den Schrittsteinen, an jenem Laden mit dem Kaufherrn scherzend; auf einmal tritt ein Laufer, groß, wohlgekleidet an mich heran, einen silbernen Teller rasch vorhaltend, worauf mehrere Kupferpfennige, wenige Silberstücke lagen. Da ich nicht wußte, was es heißen solle, so zuckte ich, den Kopf duckend, die Achseln, das gewöhnliche Zeichen, wodurch man sich lossagt, man mag nun Antrag oder Frage nicht verstehen oder nicht wollen. Ebenso schnell, als er gekommen, war er fort, und nun bemerkte ich auf der entgegengesetzten Seite der Straße seinen Kameraden in gleicher Beschäftigung.

Was das bedeute, fragte ich den Handelsmann, der mit bedenklicher Geberde, gleichsam verstohlen, auf einen langen, hagern Herrn[1]) deutete, welcher in der Straßenmitte, hofmäßig gekleidet, anständig und gelassen über den Mist einherschritt. Frisirt und gepudert, den Hut unter dem Arm, in seidenem Gewande, den Degen an der Seite, ein nettes Fußwerk mit Steinschnallen geziert: so trat der Bejahrte ernst und ruhig einher; Aller Augen waren auf ihn gerichtet.

1) „Eine arme, elende, hagere Figur, ein Mann, der vor jedem Lüftchen zittert und Jedermann, mit dem er redet, zu fürchten scheint." Brydone II, 51, der (S. 52) hinzusetzt: „Inzwischen giebt er einer Menge armer Leute das Brod und ist gegen sie ein vortrefflicher Herr." Borch unterhielt sich mit ihm, ohne ihn zu kennen (II, 82 ff.) und sagt: „Ich erstaunte über seine Kenntnisse und über seine genaue und richtige Beurtheilungskraft."

„Dies ist der Prinz Pallagonia," sagte der Händler, „welcher von Zeit zu Zeit durch die Stadt geht und für die in der Barbarei gefangenen Sklaven ein Lösegeld zusammenheischt. Zwar beträgt dieses Einsammeln niemals viel, aber der Gegenstand bleibt doch im Andenken, und oft vermachen Diejenigen, welche bei Lebzeiten zurückhielten, schöne Summen zu solchem Zweck. Schon viele Jahre ist der Prinz Vorsteher dieser Anstalt und hat unendlich viel Gutes gestiftet!"

‚Statt auf die Thorheiten seines Landsitzes', rief ich aus, ‚hätte er hierher jene großen Summen verwenden sollen. Kein Fürst in der Welt hätte mehr geleistet.'

Dagegen sagte der Kaufmann: „Sind wir doch Alle so: Unsere Narrheiten bezahlen wir gar gerne selbst, zu unsern Tugenden sollen Andere das Geld hergeben."

Palermo, Freitag den 13. April 1787.

Vorgearbeitet in dem Steinreiche Siciliens hat uns Graf Borch sehr emsig [1]), und wer nach ihm gleichen Sinnes die Insel besucht, wird ihm recht gern Dank zollen. Ich finde es angenehm sowie pflichtmäßig, das Andenken eines Vorgängers zu feiern. Bin ich doch nur ein Vorfahre von künftigen Andern, im Leben wie auf der Reise!

Die Thätigkeit des Grafen scheint mir übrigens größer als seine Kenntnisse: er verfährt mit einem gewissen Selbstbehagen, welches dem bescheidenen Ernst zuwider ist, mit welchem man wichtige Gegenstände behandeln sollte. Indessen ist sein Heft in Quart [2]), ganz dem sicilianischen Steinreich gewidmet, mir von großem Vortheil, und ich konnte, dadurch vorbereitet, die Steinschleifer mit Nutzen besuchen, welche, früher mehr beschäftigt, zur Zeit, als Kirchen und Altäre noch mit Marmor und Achaten überlegt werden mußten, das Handwerk doch noch immer forttreiben. Bei ihnen bestellte ich Muster von weichen und harten Steinen; denn

---

1) Naturforscher, lebt in der zweiten Hälfte des 18. Jahrhunderts in der Schweiz, Frankreich und Italien. Er hat hauptsächlich naturwissenschaftliche Schriften, aber auch eine (schlechte) französische Uebersetzung von Wielands Oberon veröffentlicht, Basel, 1798. Seine „Briefe" s. Einl. — 2) Lithologie sicilienne ou connaissance de la nature des pierres de la Sicile. Rom, 1778.

so unterscheiden sie Marmor und Achate hauptsächlich deswegen, weil die Verschiedenheit des Preises sich nach diesem Unterschiede richtet. Doch wissen sie außer diesen beiden sich noch viel mit einem Material, einem Feuererzeugniß ihrer Kalköfen. In diesen findet sich nach dem Brande eine Art Glasfluß, welcher von der hellsten blauen Farbe zur dunkelsten, ja zur schwärzesten übergeht. Diese Klumpen werden wie anderes Gestein in dünne Tafeln geschnitten, nach der Höhe ihrer Farbe und Reinheit geschätzt und anstatt Lapis Lazuli beim Fourniren von Altären, Grabmälern und andern kirchlichen Verzierungen mit Glück angewendet.

Eine vollständige Sammlung, wie ich sie wünsche, ist nicht fertig; man wird sie mir erst nach Neapel schicken. Die Achate sind von der größten Schönheit, besonders diejenigen, in welchen unregelmäßige Flecken von gelbem oder rothem Jaspis mit weißem, gleichsam gefrorenem Quarze abwechseln und dadurch die schönste Wirkung hervorbringen.

Eine genaue Nachahmung solcher Achate, auf der Rückseite dünner Glasscheiben durch Lackfarben bewirkt, ist das einzige Vernünftige, was ich aus dem Pallagonischen Unsinn jenes Tages herausfand. Solche Tafeln nehmen sich zur Decoration schöner aus als der echte Achat, indem dieser aus vielen kleinen Stücken zusammengesetzt werden muß, bei jenem hingegen die Größe der Tafeln vom Architecten abhängt. Dieses Kunststück verdiente wohl nachgeahmt zu werden.

Italien ohne Sicilien macht gar kein Bild in der Seele: hier ist der Schlüssel zu Allem.

Vom Klima kann man nicht Gutes genug sagen; jetzt ist's Regenzeit, aber immer unterbrochen; heute donnert und blitzt es, und Alles wird mit Macht grün. Der Lein hat schon zum Theil Knoten gewonnen, der andere Theil blüht. Man glaubt in den Gründen kleine Teiche zu sehen, so schön blaugrün liegen die Leinfelder unten. Der reizenden Gegenstände sind unzählige! Und mein Geselle ist ein excellenter Mensch, der wahre Hoffegut, so wie ich redlich den Treufreund [1]) fortspiele. Er hat schon recht schöne Contoure gemacht und wird noch das Beste mitnehmen. Welche

1) Die Gefährten in Goethe's Vögeln, s. oben S. 17, 29

Aussicht, mit meinen Schätzen dereinst glücklich nach Hause zu kommen!

Vom Essen und Trinken hier zu Land hab' ich noch nichts gesagt, und doch ist es kein kleiner Artikel. Die Gartenfrüchte sind herrlich, besonders der Salat von Zartheit und Geschmack wie eine Milch; man begreift, warum ihn die Alten Lactuca genannt haben. Das Oel, der Wein, Alles sehr gut, und sie könnten noch besser sein, wenn man auf ihre Bereitung mehr Sorgfalt verwendete. Fische die besten, zartesten. Auch haben wir diese Zeit her sehr gut Rindfleisch gehabt, ob man es gleich sonst nicht loben will.

Nun vom Mittagessen ans Fenster, auf die Straße! Es ward ein Missethäter begnadigt, welches immer zu Ehren der heilbringenden Osterwoche geschieht. Eine Brüderschaft führt ihn bis unter einen zum Schein aufgebauten Galgen; dort muß er vor der Leiter eine Andacht verrichten, die Leiter küssen und wird dann wieder weggeführt. Es war ein hübscher Mensch vom Mittelstande, frisirt, einen weißen Frack, weißen Hut, Alles weiß. Er trug den Hut in der Hand, und man hätte ihm hie und da nur bunte Bänder anheften dürfen, so konnte er als Schäfer auf jede Redoute gehen.

Palermo, Sonntag den 15. April 1787.

Gegen Abend trat ich noch zu meinem Handelsmanne [1]) und fragte ihn, wie denn das Fest morgen ablaufen werde, da eine große Procession durch die Stadt ziehen und der Vicekönig selbst das Heiligste zu Fuß begleiten solle; der geringste Windstoß müsse ja Gott und Menschen in die dickste Staubwolke verhüllen.

Der muntere Mann versetzte, daß man in Palermo sich gern auf ein Wunder verlasse. Schon mehrmals in ähnlichen Fällen sei ein gewaltiger Platzregen gefallen und habe die meist abhängige Straße, wenigstens zum Theil, rein abgeschwemmt und der Procession reinen Weg gebahnt. Auch diesmal hege man die gleiche Hoffnung nicht ohne Grund; denn der Himmel überziehe sich und verspreche Regen auf die Nacht.

Und so geschah es denn auch Der gewaltsamste Regenguß fiel vergangene Nacht vom Himmel. Sogleich Morgens eilte ich auf

1) Oben S. 273.

die Straße, um Zeuge des Wunders zu sein. Und es war wirklich seltsam genug. Der zwischen den beiderseitigen Schrittsteinen eingeschränkte Regenstrom hatte das leichteste Kehricht die abhängige Straße herunter theils nach dem Meere, theils in die Abzüge, insofern sie nicht verstopft waren, fortgetrieben, das gröbere Geströhde wenigstens von einem Orte zum andern geschoben und dadurch wundersame, reine Mäander[1]) auf das Pflaster gezeichnet. Nun waren hundert und aber hundert Menschen mit Schaufeln, Besen und Gabeln dahinterher, diese reinen Stellen zu erweitern und in Zusammenhang zu bringen, indem sie die noch übrig gebliebenen Unreinigkeiten bald auf diese bald auf jene Seite häuften. Daraus erfolgte denn, daß die Procession, als sie begann, wirklich einen reinlichen Schlangenweg durch den Morast gebahnt sah und sowol die sämmtliche langbekleidete Geistlichkeit als der nettfüßige Adel, den Vicekönig an der Spitze, ungehindert und unbesudelt durchschreiten konnte. Ich glaubte die Kinder Israel zu sehen, denen durch Moor und Moder von Engelshand ein trockener Pfad bereitet wurde, und veredelte mir in diesem Gleichnisse den unerträglichen Anblick, so viel andächtige und anständige Menschen durch eine Allee von feuchten Kothhaufen durchbeten und durchprunken zu sehen.

Auf den Schrittsteinen hatte man nach wie vor reinlichen Wandel; im Innern der Stadt hingegen, wohin uns die Absicht, verschiedenes bis jetzt Vernachlässigtes zu sehen, gerade heute gehen ließ, war es fast unmöglich durchzukommen, obgleich auch hier das Kehren und Aufhäufen nicht versäumt war.

Diese Feierlichkeit gab uns Anlaß, die Hauptkirche[2]) zu besuchen und ihre Merkwürdigkeiten zu betrachten, auch, weil wir einmal auf den Beinen waren, uns nach andern Gebäuden umzusehen; da uns denn ein maurisches, bis jetzt wohlerhaltenes Haus[3]) gar sehr ergetzte. Nicht groß, aber mit schönen, weiten und wohl proportionirten, harmonischen Räumen; in einem nördlichen Klima nicht eben bewohnbar, im südlichen ein höchst willkommener Aufenthalt. Die Baukundigen mögen uns davon Grund- und Aufriß überliefern.

---

1) Fluß in Kleinasien, dessen Krümmungen seinen Schlangenlauf zum Sprüchwort machten. Davon heißt Mäander auch eine bestimmte Art Ornament.

2) Der Dom mit den Königsgräbern; der heiligen Rosalia gewidmet.

3) Die Zisa, normännisch-arabischer Bau aus dem 12. Jahrhundert.

Auch sahen wir in einem unfreundlichen Local[1]) verschiedene Reste antiker marmorner Statuen, die wir aber zu entziffern keine Geduld hatten.

Palermo, Montag den 16. April 1787.

Da wir uns nun selbst mit einer nahen Abreise aus diesem Paradies bedrohen müssen, so hoffte ich heute noch im öffentlichen Garten ein vollkommenes Labsal zu finden, mein Pensum in der Odyssee zu lesen und auf einem Spaziergang nach dem Thale am Fuße des Rosalienbergs den Plan der Nausikaa weiter durchzudenken und zu versuchen, ob diesem Gegenstande eine dramatische Seite abzugewinnen sei. Dies Alles ist, wo nicht mit großem Glück, doch mit vielem Behagen geschehen. Ich verzeichnete den Plan und konnte nicht unterlassen, einige Stellen, die mich besonders anzogen, zu entwerfen und auszuführen.

Palermo, Dienstag den 17. April 1787.

Es ist ein wahres Unglück, wenn man von vielerlei Geistern verfolgt und versucht wird! Heute früh ging ich mit dem festen, ruhigen Vorsatz, meine dichterischen Träume fortzusetzen, nach dem öffentlichen Garten; allein eh ich mich's versah, erhaschte mich ein anderes Gespenst, das mir schon diese Tage nachgeschlichen. Die vielen Pflanzen, die ich sonst nur in Kübeln und Töpfen, ja die größte Zeit des Jahres nur hinter Glasfenstern zu sehen gewohnt war, stehen hier froh und frisch unter freiem Himmel, und indem sie ihre Bestimmung vollkommen erfüllen, werden sie uns deutlicher. Im Angesicht so vielerlei neuen und erneuten Gebildes fiel mir die alte Grille wieder ein, ob ich nicht unter dieser Schaar die Urpflanze entdecken könnte. Eine solche muß es denn doch geben! Woran würde ich sonst erkennen, daß dieses oder jenes Gebilde eine Pflanze sei, wenn sie nicht alle nach einem Muster gebildet wären?

Ich bemühte mich, zu untersuchen, worin denn die vielen abweichenden Gestalten von einander unterschieden seien. Und ich fand sie immer mehr ähnlich als verschieden, und wollte ich meine botanische Terminologie anbringen, so ging das wohl, aber es fruchtete nicht; es machte mich unruhig, ohne daß es mir weiter half.

---

1) Im Museum, im ehemaligen Jesuitencollegium.

Gestört war mein guter poetischer Vorsatz, der Garten des Alcinous [1]) war verschwunden, ein Weltgarten hatte sich aufgethan. Warum sind wir Neuern doch so zerstreut, warum gereizt zu Forderungen, die wir nicht erreichen noch erfüllen können!

Und so sollte mir denn kurz vor dem Schlusse ein sonderbares Abenteuer beschert sein, wovon ich sogleich umständliche Nachricht ertheile. [2])

Schon die ganze Zeit meines Aufenthalts hörte ich an unserm öffentlichen Tische Manches über Cagliostro [3]), dessen Herkunft und Schicksale reden. Die Palermitaner waren darin einig, daß ein gewisser Joseph Balsamo, in ihrer Stadt geboren, wegen mancherlei schlechter Streiche berüchtigt und verbannt sei. Ob aber Dieser mit dem Grafen Cagliostro nur eine Person sei, darüber waren die Meinungen getheilt. Einige, die ihn ehemals gesehen hatten, wollten seine Gestalt in jenem Kupferstiche wiederfinden, der bei uns bekannt genug ist und auch nach Palermo gekommen war.

Unter solchen Gesprächen berief sich einer der Gäste auf die Bemühungen, welche ein Palermitanischer Rechtsgelehrter übernommen, diese Sache ins Klare zu bringen. Er war durch das französische Ministerium veranlaßt worden, dem Herkommen eines Mannes nachzuspüren, welcher die Frechheit gehabt hatte, vor dem Angesichte Frankreichs, ja man darf wohl sagen der Welt, bei einem wichtigen und gefährlichen Processe [4]) die albernsten Märchen vorzubringen.

Es habe dieser Rechtsgelehrte, erzählte man, den Stammbaum des Joseph Balsamo aufgestellt und ein erläuterndes Memoire mit beglaubigten Beilagen nach Frankreich abgeschickt, wo man wahrscheinlich davon öffentlichen Gebrauch machen werde.

---

1) Des Königs der Phäaken. — 2) Der folgende Aufsatz stand zuerst in Goethe's Neuen Schriften, Berlin, 1792. — 3) Cagliostro, Graf Alexander, wie er sich nannte, geb. 8. Juni 1743, gest. 1795. Mehrere Jahrzehnte wußte er durch seine Betrügereien, Curen und Geisterbeschwörungen Tausende in Italien, Deutschland, Rußland, Frankreich und England zu täuschen und an sich zu fesseln.

4) Der Halsbandproceß. Die Gräfin de Lamothe hatte im Vereine mit Cagliostro den Cardinal Rohan, der die Königin liebte, aber beim Hofe in Ungnade gefallen war, überredet, zur Wiedererlangung der Gunst der Königin ein überaus kostbares Halsband zu kaufen, dieses zu eigenem Nutzen verwendet und den Cardinal aufs Gröblichste getäuscht.

Ich äußerte den Wunsch, diesen Rechtsgelehrten, von welchem außerdem viel Gutes gesprochen wurde, kennen zu lernen, und der Erzähler erbot sich, mich bei ihm anzumelden und zu ihm zu führen.

Nach einigen Tagen gingen wir hin und fanden ihn mit seinen Clienten beschäftigt. Als er diese abgefertigt und wir das Frühstück genommen hatten, brachte er ein Manuscript hervor, welches den Stammbaum Cagliostro's, die zu dessen Begründung nöthigen Documente in Abschrift und das Concept eines Memoire enthielt, das nach Frankreich abgegangen war. Er legte mir den Stammbaum[1]) vor und gab mir die nöthigen Erklärungen darüber, wovon ich hier so viel anführe, als zu leichter Einsicht nöthig ist.

Joseph Balsamo's Urgroßvater mütterlicher Seite war Matthäus Martello. Der Geburtsname seiner Urgroßmutter ist unbekannt. Aus dieser Ehe entsprangen zwei Töchter, eine Namens Maria, die an Joseph Braconieri[2]) verheirathet und Großmutter Joseph Balsamo's ward. Die andere, Namens Vincenza, verheirathete sich an Joseph Cagliostro, der von einem kleinen Orte La Noava, acht Meilen von Messina, gebürtig war. Ich bemerke hier, daß zu Messina noch zwei Glockengießer dieses Namens leben. Diese Großtante war in der Folge Pathe bei Joseph Balsamo; er erhielt den Taufnamen ihres Mannes und nahm endlich auswärts auch den Zunamen Cagliostro von seinem Großonkel an.

Die Eheleute Braconieri hatten drei Kinder: Felicita, Matthäus und Antonin[3]). Felicita ward an Peter Balsamo verheirathet, den Sohn eines Bandhändlers in Palermo, Antonin Balsamo, der vermuthlich von jüdischem Geschlecht abstammte. Peter Balsamo, der Vater des berüchtigten Josephs, machte Bankerott und starb in seinem fünfundvierzigsten Jahre. Seine Wittwe, welche noch gegenwärtig lebt, gab ihm außer dem benannten Joseph noch eine Tochter, Johanna Joseph-Maria, welche an Johann Baptista

---

1) In der S. 295, Anm. 2 genannten und in zwei folgenden Ausgaben ist der Stammbaum wirklich abgedruckt. Nach Charlotte von Schiller II, S. 259 läßt Goethe durch Frau von Stein den Herrn von Beulwitz bitten, den Stammbaum Joseph Balsamo's zu suchen, der in Paris gedruckt sei.

2) So habe ich nach der römischen Staatsschrift (unten S. 298, Anm. 1) aus Bracconeri, wie Goethe schreibt, geändert.

3) So nach dem Stammbaum; die Ausgaben: Antonia. Düntzer.

Capitummino verheirathet wurde, der mit ihr drei Kinder zeugte und starb.

Das Memoire, welches uns der gefällige Verfasser vorlas und mir auf mein Ersuchen einige Tage anvertraute, war auf Taufscheine, Ehecontracte und Instrumente gegründet, die mit Sorgfalt gesammelt waren. Es enthielt ungefähr die Umstände (wie ich aus einem Auszug, den ich damals gemacht, ersehe), die uns nunmehr aus den römischen Proceßacten bekannt geworden sind: daß Joseph Balsamo Anfangs Juni 1743 zu Palermo geboren, von Vincenza Martello, verheirathete Cagliostro, aus der Taufe gehoben sei, daß er in seiner Jugend das Kleid der barmherzigen Brüder genommen, eines Ordens, der besonders Kranke verpflegt, daß er bald viel Geist und Geschick für die Medicin gezeigt, doch aber wegen seiner übeln Aufführung fortgeschickt worden, daß er in Palermo nachher den Zauberer und Schatzgräber gemacht.

Seine große Gabe, alle Hände nachzuahmen, ließ er nicht unbenutzt, so fährt das Memoire fort. Er verfälschte oder verfertigte vielmehr ein altes Document, wodurch das Eigenthum einiger Güter in Streit gerieth. Er kam in Untersuchung, ins Gefängniß, entfloh und ward edictaliter citirt. Er reiste durch Calabrien nach Rom, wo er die Tochter eines Gürtlers [1]) heirathete. Von Rom kehrte er nach Neapel [2]) unter dem Namen Marchese Pellegrini zurück. Er wagte sich wieder nach Palermo, ward erkannt, gefänglich eingezogen und kam nur auf eine Weise los, die werth ist, daß ich sie umständlich erzähle.

Der Sohn eines der ersten sicilianischen Prinzen und großen Güterbesitzers, eines Mannes, der an dem Neapolitanischen Hofe ansehnliche Stellen bekleidete, verband mit einem starken Körper und einer unbändigen Gemüthsart allen Uebermuth, zu dem sich der Reiche und Große ohne Bildung berechtigt glaubt. Donna Lorenza wußte ihn zu gewinnen und auf ihn baute der verstellte Marchese Pellegrini seine Sicherheit. Der Prinz zeigte öffentlich, daß er dies angekommene Paar beschütze; aber in welche Wuth gerieth er, als

1) Lorenza Feliziani. Sie wohnte, nach der römischen Staatsschrift (S. 298, Anm. 1) S. 17 an der Trinità de' Pellegrini, wovon Cagliostro wohl den Marchesenamen entlehnte.

2) Nach der römischen Staatsschrift hatte er inzwischen große Reisen gemacht.

Joseph Balsamo auf Anrufen der Partei, welche durch seinen Betrug Schaden gelitten, abermals ins Gefängniß gebracht wurde! Er versuchte verschiedene Mittel, ihn zu befreien, und da sie ihm nicht gelingen wollten, drohte er im Vorzimmer des Präsidenten, den Advocaten der Gegenpartei aufs Grimmigste zu mißhandeln, wenn er nicht sogleich die Verhaftung des Balsamo wieder aufhöbe. Als der gegenseitige Sachwalter sich weigerte, ergriff er ihn, schlug ihn, warf ihn auf die Erde, trat ihn mit Füßen und war kaum von mehreren Mißhandlungen abzuhalten, als der Präsident selbst auf den Lärm herauseilte und Frieden gebot. Dieser, ein schwacher, abhängiger Mann, wagte nicht, den Beleidiger zu bestrafen; die Gegenpartei und ihr Sachwalter wurden kleinmüthig, und Balsamo ward in Freiheit gesetzt, ohne daß bei den Acten sich eine Registratur über seine Loslassung befindet, weder wer sie verfügt, noch wie sie geschehen.

Bald darauf entfernte er sich von Palermo und that verschiedene Reisen, von welchen der Verfasser nur unvollständige Nachrichten geben konnte.

Das Memoire endigte sich mit einem scharfsinnigen Beweise, daß Cagliostro und Balsamo ebendieselbe Person sei, eine These, die damals schwerer zu behaupten war, als sie es jetzt ist, da wir von dem Zusammenhang der Geschichte vollkommen unterrichtet sind.

Hätte ich nicht damals vermuthen müssen, daß man in Frankreich einen öffentlichen Gebrauch von jenem Aufsatz machen würde, daß ich ihn vielleicht bei meiner Zurückkunft schon gedruckt anträfe, so wäre es mir erlaubt gewesen, eine Abschrift zu nehmen und meine Freunde und das Publikum früher von manchen interessanten Umständen zu unterrichten.

Indessen haben wir das Meiste und mehr, als jenes Memoire enthalten konnte, von einer Seite her erfahren, von der sonst nur Irrthümer auszuströmen pflegten. Wer hätte geglaubt, daß Rom einmal zur Aufklärung der Welt, zur völligen Entlarvung eines Betrügers so viel beitragen sollte, als es durch die Herausgabe jenes Auszugs aus den Proceßacten [1]) geschehen ist! Denn obgleich diese

1) Compendio della vita e delle gesta di Giuseppe Balsamo. Rom, 1791, 216 Seiten in 8°.

Schrift weit intereſſanter ſein könnte und ſollte, ſo bleibt ſie doch immer ein ſchönes Document in den Händen eines jeden Vernünftigen, der es mit Verdruß anſehen mußte, daß Betrogene, Halbbebetrogene und Betrüger dieſen Menſchen und ſeine Poſſenſpiele Jahre lang verehrten, ſich durch die Gemeinſchaft mit ihm über Andere erhoben fühlten und von der Höhe ihres gläubigen Dünkels den geſunden Menſchenverſtand bedauerten, wo nicht geringſchätzten. Wer ſchwieg nicht gern während dieſer Zeit? Und auch nur jetzt, nachdem die ganze Sache geendigt und außer Streit geſetzt iſt, kann ich es über mich gewinnen, zu Completirung der Acten dasjenige, was mir bekannt iſt, mitzutheilen.

Als ich in dem Stammbaume ſo manche Perſonen, beſonders Mutter und Schweſter, noch als lebend angegeben fand, bezeigte ich dem Verfaſſer des Memoire meinen Wunſch, ſie zu ſehen und die Verwandten eines ſo ſonderbaren Menſchen kennen zu lernen. Er verſetzte, daß es ſchwer ſein werde, dazu zu gelangen, indem dieſe Menſchen, arm aber ehrbar, ſehr eingezogen lebten, keine Fremden zu ſehen gewohnt ſeien und der argwöhniſche Charakter der Nation ſich aus einer ſolchen Erſcheinung allerlei deuten werde; doch er wolle mir ſeinen Schreiber ſchicken, der bei der Familie Zutritt habe und durch den er die Nachrichten und Documente, woraus der Stammbaum zuſammengeſetzt worden, erhalten.

Den folgenden Tag erſchien der Schreiber und äußerte wegen des Unternehmens einige Bedenklichkeiten. „Ich habe," ſagte er, „bisher immer vermieden, dieſen Leuten wieder unter die Augen zu treten; denn um ihre Ehecontracte, Taufſcheine und andere Papiere in die Hände zu bekommen und von ſelbigen legale Copien machen zu können, mußte ich mich einer eigenen Liſt bedienen. Ich nahm Gelegenheit, von einem Familienſtipendio zu reden, das irgendwo vacant war, machte ihnen wahrſcheinlich, daß der junge Capitummino ſich dazu qualifizire, daß man vor allen Dingen einen Stammbaum aufſetzen müſſe, um zu ſehen, inwiefern der Knabe Anſprüche darauf machen könne; es werde freilich nachher Alles auf Negotiation ankommen, die ich übernehmen wolle, wenn man mir einen billigen Theil der zu erhaltenden Summe für meine Bemühungen verſpräche. Mit Freuden willigten die guten Leute in Alles; ich erhielt die nöthigen Papiere, die Copien wurden genommen,

der Stammbaum ausgearbeitet und seit der Zeit hüte ich mich, vor ihnen zu erscheinen. Noch vor einigen Wochen wurde mich die alte Capitummino gewahr, und ich wußte mich nur mit der Langsamkeit, womit hier dergleichen Sachen vorwärts gehen, zu entschuldigen."

So sagte der Schreiber. Da ich aber von meinem Vorsatz nicht abging, wurden wir nach einiger Ueberlegung dahin einig, daß ich mich für einen Engländer[1]) ausgeben und der Familie Nachrichten von Cagliostro bringen sollte, der eben aus der Gefangenschaft der Bastille nach London gegangen war.

Zur gesetzten Stunde, es mochte etwa drei Uhr Nachmittags sein, machten wir uns auf den Weg. Das Haus lag in dem Winkel eines Gäßchens, nicht weit von der Hauptstraße, il Casaro genannt. Wir stiegen eine elende Treppe hinauf und kamen sogleich in die Küche. Eine Frau von mittlerer Größe, stark und breit, ohne fett zu sein, war beschäftigt, das Küchengeschirr aufzuwaschen. Sie war reinlich gekleidet und schlug, als wir hereintraten, das eine Ende der Schürze hinauf, um vor uns die schmutzige Seite zu verstecken. Sie sah meinen Führer freudig an und sagte: „Signor Giovanni, bringen Sie uns gute Nachrichten? Haben Sie etwas ausgerichtet?" Er versetzte: ‚In unserer Sache hat mir's noch nicht gelingen wollen; hier ist aber ein Fremder, der einen Gruß von Ihrem Bruder bringt und Ihnen erzählen kann, wie er sich gegenwärtig befindet."

Der Gruß, den ich bringen sollte, war nicht ganz in unserer Abrede; indessen war die Einleitung einmal gemacht. „Sie kennen meinen Bruder?" fragte sie. ‚Es kennt ihn ganz Europa,' versetzte ich, ‚und ich glaube, es wird Ihnen angenehm sein zu hören, daß er sich in Sicherheit und wohl befindet, da Sie bisher wegen seines Schicksals gewiß in Sorgen gewesen sind[2]).' „Treten Sie hinein," sagte sie; „ich folge Ihnen gleich." Und ich trat mit dem Schreiber in das Zimmer.

Es war groß und hoch, daß es bei uns für einen Saal gelten würde; es schien aber auch beinahe die ganze Wohnung der Familie zu sein. Ein einziges Fenster erleuchtete die großen Wände, die

1) Wilton, s. S. 307.
2) Cagliostro war 1785 in Paris gefangen gesetzt, aber bald befreit worden.

einmal Farbe gehabt hatten, und auf denen ſchwarze Heiligenbilder in goldenen Rahmen herumhingen. Zwei große Betten ohne Vorhänge ſtanden an der einen Wand, ein braunes Schränkchen, das die Geſtalt eines Schreibtiſches hatte, an der andern. Alte mit Rohr durchflochtene Stühle, deren Lehnen ehemals vergoldet geweſen, ſtanden daneben und die Backſteine des Fußbodens waren an vielen Stellen tief ausgetreten. Uebrigens war Alles reinlich, und wir näherten uns der Familie, die am andern Ende des Zimmers an dem einzigen Fenſter verſammelt war.

Indeß mein Führer der alten Balſamo, die in der Ecke ſaß, die Urſache unſeres Beſuchs erklärte und ſeine Worte wegen der Taubheit der guten Alten mehrmals laut wiederholte, hatte ich Zeit, das Zimmer und die übrigen Perſonen zu betrachten. Ein Mädchen von ungefähr ſechszehn Jahren, wohlgewachſen, deren Geſichtszüge durch die Blattern undeutlich geworden waren, ſtand am Fenſter; neben ihr ein junger Menſch, deſſen unangenehme, durch die Blattern entſtellte Bildung mir auch auffiel. In einem Lehnſtuhl ſaß oder lag vielmehr gegen dem Fenſter über eine kranke, ſehr ungeſtaltete Perſon, die mit einer Art Schlafſucht behaftet ſchien.

Als mein Führer ſich deutlich gemacht hatte, nöthigte man uns

zum Sitzen. Die Alte that einige Fragen an mich, die ich mir aber mußte dollmetschen lassen, ehe ich sie beantworten konnte, da mir der sicilianische Dialect nicht geläufig war.

Ich betrachtete indessen die alte Frau mit Vergnügen. Sie war von mittlerer Größe, aber wohlgebildet; über ihre regelmäßigen Gesichtszüge, die das Alter nicht entstellt hatte, war der Friede verbreitet, dessen gewöhnlich die Menschen genießen, die des Gehörs beraubt sind; der Ton ihrer Stimme war sanft und angenehm.

Ich beantwortete ihre Fragen, und meine Antworten mußten ihr auch wieder verdollmetscht werden. Die Langsamkeit unserer Unterredung gab mir Gelegenheit, meine Worte abzumessen. Ich erzählte ihr, daß ihr Sohn in Frankreich losgesprochen worden und sich gegenwärtig in England befinde, wo er wohl aufgenommen sei. Ihre Freude, die sie über diese Nachrichten äußerte, war mit Ausdrücken einer herzlichen Frömmigkeit begleitet, und da sie nun etwas lauter und langsamer sprach, konnt' ich sie eher verstehen.

Indessen war ihre Tochter hereingekommen und hatte sich zu meinem Führer gesetzt, der ihr das, was ich erzählt hatte, getreulich wiederholte. Sie hatte eine reinliche Schürze vorgebunden und ihre Haare in Ordnung unter das Netz gebracht. Je mehr ich sie ansah und mit ihrer Mutter verglich, desto auffallender war mir der Unterschied beider Gestalten. Eine lebhafte, gesunde Sinnlichkeit blickte aus der ganzen Bildung der Tochter hervor; sie mochte eine Frau von vierzig Jahren sein. Mit muntern blauen Augen sah sie klug umher, ohne daß ich in ihrem Blick irgend einen Argwohn spüren konnte. Indem sie saß, versprach ihre Figur mehr Länge, als sie zeigte, wenn sie aufstand; ihre Stellung war determinirt, sie saß mit vorwärts gebogenem Körper und die Hände auf die Kniee gelegt. Uebrigens erinnerte mich ihre mehr stumpfe als scharfe Gesichtsbildung an das Bildniß ihres Bruders, das wir in Kupfer kennen. Sie fragte mich Verschiedenes über meine Reise, über meine Absicht, Sicilien zu sehen und war überzeugt, daß ich gewiß zurückkommen und das Fest der heiligen Rosalie[1]) mit ihnen feiern würde.

Da indessen die Großmutter wieder einige Fragen an mich gethan hatte und ich ihr zu antworten beschäftigt war, sprach die

1) 15. Juli, siehe oben.

Tochter halblaut mit meinem Gefährten, doch so, daß ich Anlaß nehmen konnte, zu fragen, wovon die Rede sei. Er sagte darauf: Frau Capitummino erzähle ihm, daß ihr Bruder ihr noch vierzehn Unzen [1]) schuldig sei: sie habe bei seiner schnellen Abreise von Palermo versetzte Sachen für ihn eingelöst, seit der Zeit aber weder etwas von ihm gehört, noch Geld, noch irgend eine Unterstützung von ihm erhalten, ob er gleich, wie sie höre, große Reichthümer besitze und einen fürstlichen Aufwand mache. Ob ich nicht über mich nehmen wolle, nach meiner Zurückkunft ihn auf eine gute Weise an die Schuld zu erinnern und eine Unterstützung für sie auszuwirken, ja, ob ich nicht einen Brief mitnehmen oder allenfalls bestellen wolle. Ich erbot mich dazu. Sie fragte, wo ich wohne, wohin sie mir den Brief zu schicken habe. Ich lehnte ab, meine Wohnung zu sagen, und erbot mich, den andern Tag gegen Abend den Brief selbst abzuholen.

Sie erzählte mir darauf ihre mißliche Lage: sie sei eine Wittwe mit drei Kindern, von denen das eine Mädchen im Kloster erzogen werde; die andere sei hier gegenwärtig und ihr Sohn eben in die Lehrstunde gegangen. Außer diesen drei Kindern habe sie ihre Mutter bei sich, für deren Unterhalt sie sorgen müsse, und überdies habe sie aus christlicher Liebe die unglückliche kranke Person zu sich genommen, die ihre Last noch vergrößere; alle ihre Arbeitsamkeit reiche kaum hin, sich und den Ihrigen das Nothdürftige zu verschaffen. Sie wisse zwar, daß Gott diese guten Werke nicht unbelohnt lasse, seufze aber doch sehr unter der Last, die sie schon so lange getragen habe.

Die jungen Leute mischten sich auch ins Gespräch, und die Unterhaltung wurde lebhafter. Indem ich mit den Andern sprach, hört' ich, daß die Alte ihre Tochter fragte, ob ich denn auch wohl ihrer heiligen Religion zugethan sei. Ich konnte bemerken, daß die Tochter auf eine kluge Weise der Antwort auszuweichen suchte, indem sie, so viel ich verstand, der Mutter bedeutete, daß der Fremde gut für sie gesinnt zu sein schiene, und daß es sich wohl nicht schicke, Jemanden sogleich über diesen Punkt zu befragen.

Da sie hörten, daß ich bald von Palermo abreisen wollte, wurden sie dringender und ersuchten mich, daß ich doch ja wiederkommen

1) Eine Unze = 3 Ducati di regno, etwa 10 Mark.

möchte; beſonders rühmten ſie die paradieſiſchen Tage des Roſalienfeſtes, dergleichen in der ganzen Welt nicht müſſe geſehen und genoſſen werden.

Mein Begleiter, der ſchon lange Luſt gehabt hatte, ſich zu entfernen, machte endlich der Unterredung durch ſeine Geberden ein Ende, und ich verſprach, den andern Tag gegen Abend wiederzukommen und den Brief abzuholen. Mein Begleiter freute ſich, daß Alles ſo glücklich gelungen ſei, und wir ſchieden zufrieden von einander.

Man kann ſich den Eindruck denken, den dieſe arme, fromme, wohlgeſinnte Familie auf mich gemacht hatte. Meine Neugierde war befriedigt; aber ihr natürliches und gutes Betragen hatte einen Antheil in mir erregt, der ſich durch Nachdenken noch vermehrte.

Sogleich aber entſtand in mir die Sorge wegen des folgenden Tags. Es war natürlich, daß dieſe Erſcheinung, die ſie im erſten Augenblick überraſcht hatte, nach meinem Abſchiede manches Nachdenken bei ihnen erregen mußte. Durch den Stammbaum war mir bekannt, daß noch mehrere von der Familie lebten; es war natürlich, daß ſie ihre Freunde zuſammenberiefen, um ſich in ihrer Gegenwart dasjenige wiederholen zu laſſen, was ſie Tags vorher mit Verwunderung von mir gehört hatten. Meine Abſicht hatte ich erreicht und es blieb mir nur noch übrig, dieſes Abenteuer auf eine ſchickliche Weiſe zu endigen. Ich begab mich daher des andern Tags gleich nach Tiſche allein in ihre Wohnung. Sie verwunderten ſich, da ich hineintrat. Der Brief ſei noch nicht fertig, ſagten ſie, und einige ihrer Verwandten wünſchten mich auch kennen zu lernen, welche ſich gegen Abend einfinden würden. Ich verſetzte, daß ich morgen früh ſchon abreiſen müſſe, daß ich noch Viſiten zu machen,

auch einzupacken habe und also lieber früher als gar nicht hätte kommen wollen.

Indessen trat der Sohn herein, den ich des Tags vorher nicht gesehen hatte. Er glich seiner Schwester an Wuchs und Bildung. Er brachte den Brief, den man mir mitgeben wollte, den er, wie es in jenen Gegenden gewöhnlich ist, außer dem Hause bei einem der öffentlich sitzenden Notarien hatte schreiben lassen. Der junge Mensch hatte ein stilles, trauriges und bescheidenes Wesen, erkundigte sich nach seinem Oheim, fragte nach dessen Reichthum und Ausgaben und setzte traurig hinzu: warum er seine Familie doch so ganz vergessen haben möchte. „Es wäre unser größtes Glück," fuhr er fort, „wenn er einmal hierher käme und sich unserer annehmen wollte"; „aber", fuhr er fort, „wie hat er Ihnen entdeckt, daß er noch Anverwandte in Palermo habe? Man sagt, daß er uns überall verleugne und sich für einen Mann von großer Geburt ausgebe." Ich beantwortete diese Frage, welche durch die Unvorsichtigkeit meines Führers bei unserm ersten Eintritt veranlaßt worden war, auf eine Weise, die es wahrscheinlich machte, daß der Oheim, wenn er gleich gegen das Publikum Ursache habe, seine Abkunft zu verbergen, doch gegen seine Freunde und Bekannten kein Geheimniß daraus mache.

Die Schwester, welche während dieser Unterredung herbeigetreten war und durch die Gegenwart des Bruders, wahrscheinlich auch durch die Abwesenheit des gestrigen Freundes, mehr Muth bekam, fing gleichfalls an, sehr artig und lebhaft zu sprechen. Sie baten sehr, sie ihrem Onkel, wenn ich ihm schriebe, zu empfehlen, ebenso sehr aber, wenn ich die Reise durchs Königreich gemacht, wiederzukommen und das Rosalienfest mit ihnen zu begehen.

Die Mutter stimmte mit den Kindern ein. „Mein Herr," sagte sie, „ob es sich zwar eigentlich nicht schickt, da ich eine erwachsene Tochter habe, fremde Männer in meinem Hause zu sehen, und man Ursache hat, sich sowol vor der Gefahr als der Nachrede zu hüten, so sollen Sie uns doch immer willkommen sein, wenn Sie in diese Stadt zurückkehren."

„O ja," versetzten die Kinder, „wir wollen den Herrn beim Feste herumführen, wir wollen ihm Alles zeigen, wir wollen uns auf die Gerüste setzen, wo wir die Feierlichkeit am Besten sehen können.

Wie wird er sich über den großen Wagen und besonders über die prächtige Illumination freuen!"

Indessen hatte die Großmutter den Brief gelesen und wieder gelesen. Da sie hörte, daß ich Abschied nehmen wollte, stand sie auf und übergab mir das zusammengefaltete Papier. „Sagen Sie meinem Sohn," fing sie mit einer edlen Lebhaftigkeit, ja einer Art von Begeisterung an, „sagen Sie meinem Sohn, wie glücklich mich die Nachricht gemacht hat, die Sie mir von ihm gebracht haben; sagen Sie ihm, daß ich ihn so an mein Herz schließe (hier streckte sie die Arme aus einander und drückte sie wieder auf ihrer Brust zusammen), daß ich täglich Gott und unsere heilige Jungfrau für ihn im Gebet anflehe, daß ich ihm und seiner Frau meinen Segen gebe, und daß ich nur wünsche, ihn vor meinem Ende noch einmal mit diesen Augen zu sehen, die so viele Thränen über ihn vergossen haben."

Die eigene Zierlichkeit der italiänischen Sprache begünstigte die Wahl und die edle Stellung dieser Worte, welche noch überdies von lebhaften Geberden begleitet wurden, womit jene Nation über ihre Aeußerungen einen unglaublichen Reiz zu verbreiten gewohnt ist.

Ich nahm nicht ohne Rührung von ihnen Abschied. Sie reichten mir Alle die Hände, die Kinder geleiteten mich hinaus, und indeß ich die Treppe hinunterging, sprangen sie auf den Balkon des Fensters, das aus der Küche auf die Straße ging, riefen mir nach, winkten mir Grüße zu und wiederholten, daß ich ja nicht vergessen möchte wiederzukommen. Ich sah sie noch auf dem Balkon stehen, als ich um die Ecke herumging.

Ich brauche nicht zu sagen, daß der Antheil, den ich an dieser Familie nahm, den lebhaften Wunsch in mir erregte, ihr nützlich zu sein und ihrem Bedürfniß zu Hilfe zu kommen. Sie war nun durch mich abermals hintergangen, und ihre Hoffnungen auf eine unerwartete Hilfe waren durch die Neugierde des nördlichen Europa's auf dem Wege, zum zweiten Mal getäuscht zu werden.

Mein erster Vorsatz war, ihnen vor meiner Abreise jene vierzehn Unzen zuzustellen, die ihnen der Flüchtling schuldig geblieben, und durch die Vermuthung, daß ich diese Summe von ihm wiederzuerhalten hoffte, mein Geschenk zu bedecken; allein als ich zu Hause meine Rechnung machte, meine Kasse und Papiere überschlug, sah

ich wohl, daß in einem Lande, wo durch Mangel von Communication die Entfernung gleichsam ins Unendliche wächst, ich mich selbst in Verlegenheit setzen würde, wenn ich mir anmaßte, die Ungerechtigkeit eines frechen Menschen durch eine herzliche Gutmüthigkeit zu verbessern.

Der spätere Verlauf dieser Angelegenheit möge hier sogleich eintreten.

Ich reiste von Palermo weg, ohne wieder zurückzukehren, und ungeachtet der großen Zerstreuung meiner sicilianischen und übrigen italiänischen Reise verlor ich jenen einfachen Eindruck nicht aus meiner Seele.

Ich kam in mein Vaterland zurück, und als jener Brief unter andern Papieren, die von Neapel den Weg zur See gemacht hatten, sich endlich auch vorfand, gab es Gelegenheit, von diesem wie von andern Abenteuern zu sprechen.

Hier ist eine Uebersetzung jenes Blattes, durch welche ich das Eigenthümliche des Originals mit Willen durchscheinen lasse:

Geliebtester Sohn!

Den 16. April 1787 hatte ich Nachricht von Dir durch Herrn Wilton [1]), und ich kann Dir nicht ausdrücken, wie tröstlich sie mir gewesen ist; denn seit Du Dich aus Frankreich entfernt hattest, konnte ich nichts mehr von Dir erfahren.

Lieber Sohn, ich bitte Dich, meiner nicht zu vergessen; denn ich bin sehr arm und von allen Verwandten verlassen, außer von meiner Tochter Maria Anna, Deiner Schwester, in deren Hause ich lebe. Sie kann mir nicht den völligen Unterhalt geben, aber sie thut, was sie kann; sie ist Wittwe mit drei Kindern; eine Tochter ist im Kloster der heiligen Katharina, zwei andere sind zu Hause.

Ich wiederhole, lieber Sohn, meine Bitte, schick mir nur so viel, daß ich mir einigermaßen helfen kann, indem ich nicht einmal die nöthigen Kleidungsstücke habe, um die Pflichten einer katholischen Christin zu erfüllen; denn mein Mantel und Ueberkleid sind ganz zerrissen.

Wenn Du mir etwas schickest oder auch nur einen Brief schreibst,

---

1) s. oben S. 300.

so sende ihn nicht durch die Post, sondern übers Meer, weil Don Matteo (Braconieri), mein Bruder, Oberpostcommissarius ist.

Lieber Sohn, ich bitte Dich, mir des Tages einen Tari auszusetzen, damit Deiner Schwester einigermaßen die Last abgenommen werde und damit ich nicht vor Mangel umkomme. Erinnere Dich des göttlichen Gebotes und hilf einer armen Mutter, die aufs Letzte gebracht ist! Ich gebe Dir meinen Segen und umarme Dich von Herzen, auch so Donna Lorenza, Deine Frau.

Deine Schwester umarmt Dich von Herzen, und ihre Kinder küssen Dir die Hände. Deine Mutter, die Dich zärtlich liebt und die Dich an ihr Herz drückt.

Palermo, den 17. April 1787. Felice Balsamo.

Verehrungswürdige Personen, denen ich dieses Document vorlegte und die Geschichte erzählte, theilten meine Empfindungen und setzten mich in den Stand, jener unglücklichen Familie meine Schuld abtragen zu können und ihr eine Summe zu übermachen, die sie zu Ende des Jahres 1788 erhielt, und von deren Wirkung folgender Brief ein Zeugniß ablegt.

Palermo, den 25. December 1788.

Geliebtester Sohn!
Lieber, geliebter Bruder!

Die Freude, die wir gehabt haben, zu hören, daß Ihr lebt und Euch wohl befindet, können wir mit keiner Feder ausdrücken. Ihr habt eine Mutter und eine Schwester, die von allen Menschen verlassen sind und zwei Töchter und einen Sohn zu erziehen haben, durch die Hilfe, die Ihr ihnen übersendet, mit der größten Freude und Vergnügen erfüllt. Denn nachdem Herr Jakob Joff, ein englischer Kaufmann, sich viele Mühe gegeben, die Frau Joseph-Maria Capitummino, geborne Balsamo, aufzusuchen, weil man mich nur gewöhnlich Marana Capitummino nennt, fand er uns endlich in einem kleinen Hause, wo wir mit der gebührenden Schicklichkeit leben. Er zeigte uns an, daß Ihr uns eine Summe Geldes anweisen lassen, und daß eine Quittung dabei sei, die ich, Eure Schwester, unterzeichnen sollte, wie es auch geschehen ist. Denn er hat uns das Geld schon eingehändigt, und der günstige Wechselcours hat uns noch einigen Vortheil gebracht.

Nun bedenkt, mit welchem Vergnügen wir eine solche Summe empfangen haben, zu einer Zeit, da wir im Begriff waren, die Weihnachtsfeiertage zu begehen, ohne Hoffnung irgend einer Beihilfe!

Unser Mensch gewordener Jesus hat Euer Herz bewegt, uns diese Summe zu übermachen, die nicht allein gedient hat, unsern Hunger zu stillen, sondern auch uns zu bedecken, weil uns wirklich Alles mangelte.

Es würde uns die größte Zufriedenheit sein, wenn Ihr unser Verlangen stilltet, und wir Euch nochmals sehen könnten, besonders mir, Eurer Mutter, die nicht aufhört, das Unglück zu beweinen, immer von einem einzigen Sohne entfernt zu sein, den ich vor meinem Tode noch einmal sehen möchte.

Wenn aber dieses wegen Eurer Verhältnisse nicht geschehen könnte, so unterlaßt doch nicht, meinem Mangel zu Hilfe zu kommen, besonders da Ihr einen so trefflichen Canal gefunden habt und einen so genauen und redlichen Kaufmann, der, ohne daß wir davon benachrichtigt waren, und Alles in seiner Hand lag, uns redlich aufgesucht und treulich die übersendete Summe ausgeliefert hat.

Für Euch will das wol nichts sagen; aber uns scheint eine jede Beihilfe ein Schatz. Eure Schwester hat zwei erwachsene Mädchen, und ihr Sohn braucht auch Unterstützung. Ihr wißt, daß sie nichts besitzen, und welches treffliche Werk würdet Ihr thun, wenn Ihr so viel sendetet, als nöthig ist, sie schicklich auszustatten!

Gott erhalte Euch bei guter Gesundheit! Wir rufen ihn dankbar an und wünschen, daß er Euch das Glück erhalten möge, dessen Ihr genießt, und daß er Euer Herz bewegen möge, sich unserer zu erinnern. In seinem Namen segne ich Euch und Eure Frau als liebevolle Mutter; ich umarme Euch, ich Eure Schwester; dasselbe thut der Vetter Joseph (Braconieri), der diesen Brief geschrieben hat; wir bitten Euch um Euren Segen, wie es auch die beiden Schwestern Antonie und Therese thun. Wir umarmen Euch und nennen uns

Eure Schwester,
die Euch liebt,
Joseph-Maria
Capitummino
und Balsamo.

Eure Mutter, die Euch
liebt und segnet,
die Euch alle Stunden segnet,
Felice Balsamo
und Braconieri.

Die Unterschriften dieses Briefes sind eigenhändig.

Ich hatte die Summe ohne Brief und ohne Anzeige, von wem sie eigentlich komme, übermachen lassen; um so natürlicher war ihr Irrthum und um so wahrscheinlicher ihre Hoffnung für die Zukunft.

Jetzt, da sie von der Gefangenschaft und Verurtheilung ihres Verwandten unterrichtet sind, bleibt mir noch übrig, zu ihrer Aufklärung und zu ihrem Troste etwas zu thun. Ich habe noch eine Summe für sie in Händen, die ich ihnen überschicken und zugleich das wahre Verhältniß anzeigen will. Sollten einige meiner Freunde, sollten einige meiner reichen und edlen Landsleute mir das Vergnügen machen und jene kleine Summe, die noch bei mir liegt, durch Beiträge vermehren wollen, so bitte ich, mir solche vor Michael zuzuschicken und an dem Dank und der Zufriedenheit einer guten Familie Theil zu nehmen, aus welcher eins der sonderbarsten Ungeheuer entsprungen ist, welche in unserm Jahrhundert erschienen sind.

Ich werde nicht verfehlen, den weitern Verlauf dieser Geschichte und die Nachricht von dem Zustande, worin meine nächste Sendung die Familie antreffen wird, öffentlich bekannt zu machen und vielleicht alsdann einige Anmerkungen hinzuzufügen, die sich mir bei dieser Geschichte aufgedrungen haben, deren ich mich aber gegenwärtig enthalte, um meinen Lesern in ihrem ersten Urtheile nicht vorzugreifen.

Alcamo, Mittwoch den 18. April 1787.[1])

Bei Zeiten ritten wir aus Palermo. Kniep und der Vetturin hatten sich beim Ein- und Aufpacken vortrefflich erwiesen. Wir zogen[2]) langsam die herrliche Straße hinauf, die uns schon beim Besuch auf San Martino[3]) bekannt geworden, und bewunderten abermals eine der Prachtfontänen am Wege, als wir auf die mäßige

---

1) Von demselben Datum, aber mit dem Ort: Palermo ein Brief an Frau von Stein, Schölls Sammlung III, 293. Goethe schickte ihn (16. Febr. 1818) an Zelter: „Ich sende Dir ein uralt Blättchen, das ich nicht verbrennen konnte, als ich alle Papiere, auf Neapel und Sicilien bezüglich, dem Feuer widmete.“ Briefw. mit Zelter, II, S. 441 fg.

2) Zu Pferde, wie Goethe später berichtet.

3) Oben Seite 285.

Sitte dieſes Landes vorbereitet wurden. Unſer Reitknecht[1]) nämlich hatte ein kleines Weinfäßchen am Riemen umgehängt, wie unſere Marketenderinnen pflegen, und es ſchien für einige Tage genugſam Wein zu enthalten. Wir verwunderten uns daher, als er auf eine der vielen Springröhren losritt, den Pfropf eröffnete und Waſſer einlaufen ließ. Wir fragten mit wahrhaft deutſchem Erſtaunen, was er da vorhabe, ob das Fäßchen nicht voll Wein ſei; worauf er mit großer Gelaſſenheit erwiderte, er habe ein Drittheil davon leer gelaſſen, und weil Niemand ungemiſchten Wein trinke, ſo ſei es beſſer, man miſche ihn gleich im Ganzen; da vereinigten ſich die Flüſſigkeiten beſſer, und man ſei ja nicht ſicher, überall Waſſer zu finden. Indeſſen war das Fäßchen gefüllt, und wir mußten uns dieſen altorientaliſchen Hochzeitsgebrauch gefallen laſſen.

Als wir nun hinter Monreale auf die Höhen gelangten, ſahen wir wunderſchöne Gegenden, mehr im hiſtoriſchen als öconomiſchen Stil.[2]) Wir blickten rechter Hand bis ans Meer, das zwiſchen den wunderſamſten Vorgebirgen über baumreiche und baumloſe Geſtade ſeine ſchnurgerade Horizontallinie hinzog und ſo, entſchieden ruhig, mit den wilden Kalkfelſen herrlich contraſtirte. Kniep enthielt ſich nicht, deren in kleinem Format mehrere zu umreißen.

Nun ſind wir in Alcamo, einem ſtillen, reinlichen Städtchen, deſſen wohl eingerichteter Gaſthof als eine ſchöne Anſtalt zu rühmen iſt, da man von hier aus den abſeits und einſam belegenen Tempel von Segeſt bequem beſuchen kann.

Alcamo, Donnerſtag den 19. April 1787.

Die gefällige Wohnung in einem ruhigen Bergſtädtchen zieht uns an, und wir faſſen den Entſchluß, den ganzen Tag hier zuzubringen. Da mag denn vor allen Dingen von geſtrigen Ereigniſſen die Rede ſein. Schon früher[3]) leugnete ich des Prinzen Pallagonia Originalität; er hat Vorgänger gehabt und Muſter

---

1) Zwanzig Jahre früher mußte Riedeſel zum Schutz einen Soldaten mitnehmen, „von denen, welche der König gegen die Räuber unterhält.“ Daß Goethe „ohne Garde“ reiſte, ſchreibt er 26. Mai an Fritz v. Stein.

2) Der Sinn iſt wohl: Durch Anlagen und Bebauung mehr auf die Vergangenheit und die alte Art des Lebens hinweiſend, als den gegenwärtigen Regeln der Landwirthſchaft und der Erzielung des größten Ertrages entſprechend.

3) Oben S. 281, am Anfang der Schilderung des wunderlichen Palaſtes.

gefunden. Auf dem Wege nach Monreale stehen zwei Ungeheuer an einer Fontäne und auf dem Geländer einige Vasen, völlig, als wenn sie der Fürst bestellt hätte.

Hinter Monreale, wenn man den schönen Weg verläßt und in steinichte Gebirge kommt, liegen oben auf dem Rücken Steine im Weg, die ich ihrer Schwere und Anwitterung nach für Eisenstein hielt. Alle Landesflächen sind bebaut und tragen besser oder schlechter. Der Kalkstein zeigte sich roth, die verwitterte Erde an solchen Stellen desgleichen. Diese rothe, thonig-kalkige Erde ist weit verbreitet, der Boden schwer, kein Sand darunter, trägt aber trefflichen Weizen. Wir fanden alte, sehr starke, aber verstümmelte Oelbäume.

Unter dem Obdach einer luftigen, an der schlechten Herberge vorgebauten Halle erquickten wir uns an einem mäßigen Imbiß. Hunde verzehrten begierig die weggeworfenen Schalen unserer Würste, ein Betteljunge vertrieb sie und speiste mit Appetit die Schalen der Aepfel, die wir verzehrten, dieser aber ward gleichfalls von einem alten Bettler verjagt. Handwerksneid ist überall zu Hause. In einer zerlumpten Toga lief der alte Bettler hin und wieder als Hausknecht oder Kellner. So hatte ich auch schon früher gesehen, daß, wenn man etwas von einem Wirthe verlangte, was er gerade nicht im Hause hat, so läßt er es durch einen Bettler beim Krämer holen. Doch sind wir gewöhnlich vor einer so unerfreulichen Bedienung bewahrt, da unser Vetturin vortrefflich ist: Stallknecht, Cicerone, Garde[1]), Einkäufer, Koch und Alles.

Auf den höhern Bergen findet sich noch immer der Oelbaum Caruba, Fraxinus. Ihr Feldbau ist auch in drei Jahre getheilt. Bohnen, Getreide und Ruhe, wobei sie sagen: „Mist thut mehr Wunder als die Heiligen." Der Weinstock wird sehr niedrig gehalten.[2])

Die Lage von Alcamo ist herrlich, auf der Höhe in einiger Entfernung vom Meerbusen; die Großheit der Gegend zog uns an. Hohe Felsen, tiefe Thäler dabei, aber Weite und Mannigfaltigkeit. Hinter Monreale rückt man in ein schönes doppeltes Thal, in dessen Mitte sich noch ein Felsrücken herzieht. Die frucht-

1) Führer und Wächter.

2) Man läßt ihn nicht in die Höhe wachsen, sondern beschneidet ihn stark.

baren Felder stehen grün und still, indeß auf dem breiten Wege wildes Gebüsch und Staudenmassen wie unsinnig von Blüthen glänzt: der Linsenbusch, ganz gelb von Schmetterlingsblumen überdeckt, kein grünes Blatt zu sehen; der Weißdorn Strauß an Strauß; die Aloen rücken in die Höhe und deuten auf Blüthen; reiche Teppiche von amarantrothem Klee; die Insekten-Ophrys[1]), Alpenröslein, Hyazinthen mit geschlossenen Glocken, Borrasch[2]), Allien[3]), Asphodelen.[4])

Das Wasser[5]), das von Segest herunterkommt, bringt außer Kalksteinen viele Hornsteingeschiebe; sie sind sehr fest, dunkelblau, roth, gelb, braun, von den verschiedensten Schattirungen. Auch anstehend[6]) als Gänge fand ich Horn- oder Feuersteine in Kalkfelsen, mit Sahlband[7]) von Kalk. Von solchem Geschiebe findet man ganze Hügel, ehe man nach Alcamo kommt.

Segest, den 20. April 1787.

Der Tempel von Segest ist nie fertig geworden, und man hat den Platz um denselben nie verglichen[8]), man ebnete nur den Umkreis, worauf die Säulen gegründet werden sollten; denn noch jetzt stehen die Stufen an manchen Orten neun bis zehn Fuß in der Erde, und es ist kein Hügel in der Nähe, von dem Steine und Erdreich hätten herunterkommen können. Auch liegen die Steine in ihrer meist natürlichen Lage, und man findet keine Trümmer darunter.

Die Säulen stehen alle; zwei, die umgefallen waren, sind neuerdings wiederhergestellt. Inwiefern die Säulen Sockel haben sollten, ist schwer zu bestimmen und ohne Zeichnung nicht deutlich zu machen. Bald sieht es aus, als wenn die Säule auf der vierten

---

1) Eine Art Ragwurz, so genannt, weil die Blüthen fliegenden Insekten ähnlich sind.

2) Wol = Borretsch, Gurkenkraut.

3) Lauchsarten.

4) Knollenpflanzen.

5) Der Gaggera.

6) Vgl. oben S. 119.

7) Einfassungsschicht eines Erzgangs, welche denselben von dem umgebenden Nebengestein trennt.

8) Ebengemacht.

Stufe stände, da muß man aber wieder eine Stufe zum Innern des Tempels hinab; bald ist die oberste Stufe durchschnitten, dann sieht es aus, als wenn die Säulen Basen hätten; bald sind diese Zwischenräume wieder ausgefüllt, und da haben wir wieder den ersten Fall. Der Architect mag dies genauer bestimmen.

Die Nebenseiten haben zwölf Säulen ohne die Eckſäulen, die vordere und hintere Seite sechs mit den Eckſäulen. Die Zapfen, an denen man die Steine transportirt, sind an den Stufen des Tempels ringsum nicht weggehauen, zum Beweis, daß der Tempel nicht fertig geworden. Am Meisten zeigt davon aber der Fußboden: derselbe ist von den Seiten herein an einigen Orten durch Platten angegeben, in der Mitte aber steht noch der rohe Kalkfels höher als das Niveau des angelegten Bodens; er kann also nie geplattet gewesen sein. Auch ist keine Spur von innerer Halle. Noch weniger ist der Tempel mit Stuck überzogen gewesen; daß es aber die Absicht war, läßt sich vermuthen: an den Platten der Capitäle sind Vorsprünge, wo sich vielleicht der Stuck anschließen sollte. Das Ganze ist aus einem travertinähnlichen Kalkstein gebaut, jetzt sehr zerfressen.[1] Die Restauration von 1781 hat dem Gebäude sehr wohl gethan. Der Steinschnitt, der die Theile zusammenfügt, ist einfach, aber schön. Die großen besondern Steine, deren Riedesel[2] erwähnt, konnt' ich nicht finden; sie sind vielleicht zu Restauration der Säulen verbraucht worden.

Die Lage des Tempels ist sonderbar: am höchsten Ende eines weiten, langen Thales auf einem isolirten Hügel, aber doch noch von Klippen umgeben, sieht er über viel Land in eine weite Ferne, aber nur ein Eckchen Meer. Die Gegend ruht in trauriger Fruchtbarkeit, Alles bebaut und fast nirgends eine Wohnung. Auf blühenden Disteln schwärmten unzählige Schmetterlinge. Wilder Fenchel stand, acht bis neun Fuß hoch, verdorrt, von vorigem Jahr her so reichlich und in scheinbarer Ordnung, daß man es für die Anlage einer Baumschule hätte halten können. Der Wind sauste in den Säulen wie in einem Walde, und Raubvögel schwebten schreiend über dem Gebälke.

---

1) Statt „verfressen", wie die Ausgaben. Schuchardt.

2) Zwei große Stücke, Mühlsteinen gleich, auf demselben Hügel, Riedesel S. 7.

Die Mühseligkeit, in den unscheinbaren Trümmern eines Theaters[1]) herumzusteigen, benahm uns die Lust, die Trümmer der Stadt zu besuchen. Am Fuße des Tempels finden sich große Stücke jenes Hornsteins, und der Weg nach Alcamo ist mit unendlichen Geschieben desselben gemischt. Hiedurch kommt ein Antheil Kieselerede in den Boden, wodurch er lockerer wird. An frischem Fenchel bemerkte ich den Unterschied der untern und obern Blätter, und es ist doch nur immer dasselbe Organ, das sich aus der Einfachheit zur Mannigfaltigkeit entwickelt. Man jätet[2]) hier sehr fleißig; die Männer gehen wie bei einem Treibjagen das ganze Feld durch. Insekten lassen sich auch sehen. In Palermo hatte ich nur Gewürm bemerkt, Eidechsen, Blutegel, Schnecken nicht schöner gefärbt als unsere, ja nur grau.

Castel Vetrano[3]), Sonnabend den 21. April 1787.

Von Alcamo auf Castel Vetrona kommt man am Kalkgebirge her über Kieshügel. Zwischen den steilen, unfruchtbaren Kalkbergen weite hügelige Thäler, Alles bebaut, aber fast kein Baum. Die Kieshügel voll großer Geschiebe, auf alte Meeresströmungen hindeutend; der Boden schön gemischt, leichter als bisher, wegen des Antheils von Sand. Salemi[4]) blieb uns eine Stunde rechts; hier kamen wir über Gipsfelsen, dem Kalke vorliegend, das Erdreich immer trefflicher gemischt. In der Ferne sieht man das westliche Meer. Im Vordergrund das Erdreich durchaus hügelig. Wir fanden ausgeschlagene Feigenbäume; was aber Lust und Bewunderung erregte, waren unübersehbare Blumenmassen, die sich auf dem überbreiten Wege angesiedelt hatten und in großen bunten, an einander stoßenden Flächen sich absonderten und wiederholten. Die schönsten Winden, Hibiscus[5]) und Malven, vielerlei Arten Klee herrschten wechselsweise dazwischen das Allium, Galegagesträuche.[6])

---

1) Auf dem Monte Barbaro. Erst etwa 40 Jahre später wurde die sorgfältige Ausgrabung des Theaters begonnen.

2) Statt „gätet", wie die Ausgaben. Düntzer.

3) Von den bei Castel Vetrano gelegenen Trümmern des alten Selinunt berichtet Goethe nichts.

4) Auf der Mitte des Weges zwischen Alcamo und Castel Vetrano; jetzt führt durch Salemi, das alte Halikyae, die Poststraße.

5) Eibisch. — 6) Geisraute.

Und durch diesen bunten Teppich wand man sich reitend hindurch, den sich kreuzenden unzähligen schmalen Pfaden nachfolgend. Dazwischen weidet schönes, rothbraunes Vieh, nicht groß, sehr nett gebaut, besonders zierliche Gestalt der kleinen Hörner.

Die Gebirge in Nordost stehen alle reihenweise, ein einziger Gipfel, Cuniglione, ragt aus der Mitte hervor. Die Kieshügel zeigen wenig Wasser; auch müssen wenig Regengüsse hier niedergehen, man findet keine Wasserrisse noch sonst Verschwemmtes.

In der Nacht begegnete mir ein eigenes Abenteuer. Wir hatten uns in einem freilich nicht sehr zierlichen Local sehr müde auf die Betten geworfen; zu Mitternacht wach' ich auf und erblicke über mir die angenehmste Erscheinung: einen Stern so schön, als ich ihn nie glaubte gesehen zu haben. Ich erquicke mich an dem lieblichen, alles Gute weissagenden Anblick, bald aber verschwindet mein holdes Licht und läßt mich in der Finsterniß allein. Bei Tagesanbruch bemerkte ich erst die Veranlassung dieses Wunders; es war eine Lücke im Dach, und einer der schönsten Sterne des Himmels war in jenem Augenblick durch meinen Meridian gegangen. Dieses natürliche Ereigniß jedoch legten die Reisenden mit Sicherheit zu ihren Gunsten aus.

Sciacca, Sonntag den 22. April 1787.

Der Weg hierher, mineralogisch uninteressant, geht immerfort über Kieshügel. Man gelangt ans Ufer des Meers; dort ragen mitunter Kalkfelsen hervor. Alles flache Erdreich unendlich fruchtbar, Gerste und Hafer von dem schönsten Stande; Salsola Kali[1]) gepflanzt; die Aloen haben schon höhere Fruchtstämme getrieben als gestern und ehegestern. Die vielerlei Kleearten verließen uns nicht. Endlich kamen wir an ein Wäldchen, buschig, die höhern Bäume nur einzeln; endlich auch Pantoffelholz![2])

Girgenti, Montag den 23. April 1787 Abends.

Von Sciacca hierher starke Tagreise.[3]) Gleich vor genanntem Orte betrachteten wir die Bäder[4]), ein heißer Quell dringt aus dem

1) Salzkraut.
2) Korkbaum.
3) Etwa 12 Stunden, von Castel Vetrano nach Sciacca nur 9.
4) Die heißen Quellen von Sciacca am Fuße des Monte S. Calogero.

Felsen mit sehr starkem Schwefelgeruch; das Wasser schmeckt sehr salzig, aber nicht faul. Sollte der Schwefeldunst nicht im Augenblick des Hervorbrechens sich erzeugen? Etwas höher ist ein Brunnen, kühl, ohne Geruch. Ganz oben liegt das Kloster, wo die Schwitzbäder [1]) sind; ein starker Dampf steigt davon in die reine Luft.

Das Meer rollt hier nur Kalkgeschiebe; Quarz und Hornstein sind abgeschnitten. Ich beobachtete die kleinen Flüsse; Caltabellota und Macasoli bringen auch nur Kalkgeschiebe, Platani [2]) gelben Marmor und Feuersteine, die ewigen Begleiter dieses edlern Kalkgesteins. Wenige Stückchen Lava machten mich aufmerksam; allein ich vermuthe hier in der Gegend nichts Vulkanisches, ich denke vielmehr, es sind Trümmer von Mühlsteinen, oder zu welchem Gebrauch man solche Stücke aus der Ferne geholt hat. Bei Montallegro ist Alles Gips: dichter Gips und Fraueneis, ganze Felsen vor und zwischen dem Kalk. Die wunderliche Felsenlage von Caltabellota! [3])

Girgenti, Dienstag den 24. April 1787.

So ein herrlicher Frühlingsblick wie der heutige bei aufgehender Sonne ward uns freilich nie durchs ganze Leben. Auf dem hohen, uralten Burgraume liegt das neue Girgenti, in einem Umfang, groß genug, um Einwohner zu fassen. Aus unsern Fenstern erblicken wir den weiten und breiten sanften Abhang der ehemaligen Stadt [4]), ganz von Gärten und Weinbergen bedeckt, unter deren Grün man kaum eine Spur ehemaliger großer bevölkerter Stadtquartiere vermuthen dürfte. Nur gegen das mittägige Ende dieser grünenden und blühenden Fläche sieht man den Tempel der Concordia [5]) hervorragen, in Osten die wenigen Trümmer des Junotempels [6]); die übrigen mit dem genannten in gerader Linie gelegenen Trümmer anderer heiligen Gebäude bemerkt das Auge nicht von oben, sondern eilt weiter südwärts nach der Strandfläche, die sich

1) Le Stufe di S. Calogero; die dem Heiligen geweihte Eremitage liegt noch etwas höher.

2) Caltabellota = das antike Alba, Macasoli = Kamikos, Platani = Halykos.

3) Der Stadt, die drei Stunden landeinwärts liegt.

4) Akragas oder Agrigentum.

5) Vgl. oben S. 320.

6) Unten S. 319.

noch eine halbe Stunde bis gegen das Meer erstreckt. Versagt ward heute, uns in jene so herrlich grünenden, blühenden, fruchtversprechenden Räume zwischen Zweige und Ranken hinabzubegeben; denn unser Führer, ein kleiner, guter Weltgeistlicher [1]), ersuchte uns, vor allen Dingen diesen Tag der Stadt zu widmen.

Erst ließ er uns die ganz wohl gebauten Straßen [2]) beschauen, dann führte er uns auf höhere Punkte, wo sich der Anblick durch größere Weite und Breite noch mehr verherrlichte, sodann zum Kunstgenuß in die Hauptkirche. [3]) Diese enthält einen wohl erhaltenen Sarkophag, zum Altar gerettet: Hippolyt, mit seinen Jagdgesellen und Pferden, wird von der Amme Phädra's aufgehalten, die ihm ein Täfelchen zustellen will. Hier war die Hauptabsicht, schöne Jünglinge darzustellen; deswegen auch die Alte ganz klein und zwergenhaft als ein Nebenwerk, das nicht stören will, dazwischen gebildet ist. Mich dünkt, von halberhabener Arbeit nichts Herrlicheres gesehen zu haben; zugleich vollkommen erhalten. Es soll mir einstweilen als ein Beispiel der anmuthigsten Zeit griechischer Kunst gelten. [4])

In frühere Epochen wurden wir zurückgeführt durch Betrachtung einer köstlichen Vase [5]) von bedeutender Größe und vollkommener Erhaltung. Ferner schienen sich manche Reste der Baukunst in der neuen Kirche hie und da untergesteckt zu haben.

Da es hier keine Gasthöfe gibt, so hatte uns eine freundliche [6]) Familie Platz gemacht und einen erhöhten Alkoven an einem großen Zimmer eingeräumt. Ein grüner Vorhang trennte uns und unser Gepäck von den Hausgliedern, welche in dem großen Zimmer Nudeln fabricirten, und zwar von der feinsten, weißesten und kleinsten Sorte, davon diejenigen am Theuersten bezahlt werden, die, nachdem sie erst in die Gestalt von gliedslangen Stiften gebracht sind, noch von

---

1) Don Michael Bella nennt ihn Goethe unten S. 323.

2) Andere Reisende jener und späterer Zeit klagen über die arge Vernachlässigung derselben.

3) Dom S. Gerlando.

4) Wird jetzt nur als römische Copie eines trefflichen griechischen Werkes betrachtet.

5) Soll sich jetzt im Campanile des Doms befinden.

6) „Die alte Gastfreiheit und Urbanität gegen Fremde" rühmt auch Riedesel S. 26.

spitzen Mädchenfingern einmal in sich selbst gedreht, eine schneckenhafte Gestalt annehmen. Wir setzten uns zu den hübschen Kindern, ließen uns die Behandlung erklären und vernahmen, daß sie aus dem besten und schwersten Weizen, Grano forte genannt, fabricirt würden. Dabei kommt viel mehr Handarbeit als Maschinen- und Formwesen vor. Und so hatten sie uns denn auch das trefflichste Nudelgericht bereitet, bedauerten jedoch, daß gerade von der allervollkommensten Sorte, die außer Girgenti, ja außer ihrem Hause nicht gefertigt werden könnte, nicht einmal ein Gericht vorräthig sei. An Weiße und Zartheit schien diese ihresgleichen nicht zu haben.

Auch den ganzen Abend wußte unser Führer die Ungeduld zu besänftigen, die uns hinabwärts trieb, indem er uns abermals auf die Höhe zu herrlichen Aussichtspunkten führte und uns dabei die Uebersicht der Lage gab alle der Merkwürdigkeiten, die wir morgen in der Nähe sehen sollten.

Girgenti, Mittwoch den 25. April 1787.

Mit Sonnenaufgang wandelten wir nun hinunter, wo sich bei jedem Schritt die Umgebung malerischer anließ. Mit dem Bewußtsein, daß es zu unserm Besten gereiche, führte uns der kleine Mann unaufhaltsam quer durch die reiche Vegetation an tausend Einzelheiten vorüber, wovon jede das Local zu idyllischen Scenen darbot. Hierzu trägt die Ungleichheit des Bodens gar Vieles bei, der sich wellenförmig über verborgene Ruinen hinbewegt, die um so eher mit fruchtbarer Erde überdeckt werden konnten, als die vormaligen Gebäude aus einem leichten Muscheltuff bestanden. Und so gelangten wir an das östliche Ende der Stadt, wo die Trümmer des Junotempels jährlich mehr verfallen [1]), weil eben der lockere Stein von Luft und Witterung aufgezehrt wird. Heute sollte nur eine cursorische Beschauung angestellt werden; aber schon wählte sich Kniep die Punkte, von welchen aus er morgen zeichnen wollte.

Der Tempel steht gegenwärtig auf einem verwitterten Felsen; von hier aus erstreckten sich die Stadtmauern gerade ostwärts auf einem Kalklager hin, welches, senkrecht über dem flachen Strande, den das Meer früher und später, nachdem es diese Felsen gebildet und ihren Fuß bespült, verlassen hatte. Theils aus den Felsen gehauen,

1) Tempel der Here Lacinia, noch im Jahre 1787 restaurirt.

theils aus denſelben erbaut, waren die Mauern, hinter welchen die Reihe der Tempel hervorragte. Kein Wunder alſo, daß der untere, der aufſteigende und der höchſte Theil von Girgenti zuſammen von dem Meere her einen bedeutenden Anblick gewährte.

Der Tempel der Concordia hat ſo vielen Jahrhunderten widerſtanden; ſeine ſchlanke Baukunſt nähert ihn ſchon unſerm Maßſtabe des Schönen und Gefälligen; er verhält ſich zu denen von Päſtum wie Göttergeſtalt zum Rieſenbilde. Ich will mich nicht beklagen,

daß der neuere löbliche Vorſatz, dieſe Monumente zu erhalten, geſchmacklos ausgeführt worden [1]), indem man die Lücken mit blendend weißem Gips ausbeſſerte; dadurch ſteht dieſes Monument auch auf gewiſſe Weiſe zertrümmert vor dem Auge: wie leicht wäre es geweſen, dem Gips die Farbe des verwitterten Steins zu geben! Sieht man freilich den ſo leicht ſich bröckelnden Muſchelkalk der Säulen und Mauern, ſo wundert man ſich, daß er noch ſo lange gehalten. Aber die Erbauer, hoffend auf eine ähnliche Nachkommenſchaft, hatten deshalb Vorkehrung getroffen: man findet noch Ueberreſte eines feinen Tünchs an den Säulen, der zugleich dem Auge ſchmeicheln und die Dauer verbürgen ſollte.

1) Im Jahre 1456 durch den Biſchof von Girgenti zu einer Kirche umgewandelt, 1748 durch den Fürſten Torremuzza als Tempel theilweiſe wiederhergeſtellt.

Die nächste Station ward sodann bei den Ruinen des Jupitertempels gehalten. Dieser liegt weit gestreckt, wie die Knochenmasse eines Riesengerippes, inner- und unterhalb mehrerer kleinen Besitzungen, von Zäunen durchschnitten, von höhern und niedern Pflanzen durchwachsen. Alles Gebildete ist aus diesen Schutthaufen verschwunden, außer einem ungeheuren Triglyph [1]) und einem Stück einer demselben proportionirten Halbsäule. Jenen maß ich mit ausgespannten Armen und konnte ihn nicht erklaftern [2]); von der Cannelirung der Säule hingegen kann dies einen Begriff geben, daß ich, darin-stehend, dieselbe als eine kleine Nische ausfüllte, mit beiden Schultern anstoßend. Zweiundzwanzig Männer, im Kreise neben einander gestellt, würden ungefähr die Peripherie einer solchen Säule bilden. Wir schieden mit dem unangenehmen Gefühle, daß hier für den Zeichner gar nichts zu thun sei.

Der Tempel des Hercules hingegen ließ noch Spuren vormaliger Symmetrie entdecken. Die zwei Säulenreihen, die den Tempel hüben und drüben begleiten, lagen in gleicher Richtung, wie auf einmal zusammenhingelegt, von Norden nach Süden, jene einen Hügel hinaufwärts, diese hinabwärts. Der Hügel mochte aus der zerfallenen Zelle entstanden sein. Die Säulen, wahrscheinlich durch das Gebälk zusammen gehalten, stürzten auf einmal, vielleicht durch Sturmwuth niedergestreckt, und sie liegen noch regelmäßig, in die Stücke, aus denen sie zusammengesetzt waren, zerfallen. Dieses merkwürdige Vorkommen genau zu zeichnen, spitzte Kniep schon in Gedanken seine Stifte.

Der Tempel des Aesculap, von dem schönsten Johannisbrodbaum beschattet und in ein kleines feldwirthschaftliches Haus beinahe eingemauert, bietet ein freundliches Bild. [3])

Nun stiegen wir zum Grabmal Therons hinab und erfreuten uns der Gegenwart dieses so oft nachgebildet gesehenen Monuments, besonders da es uns zum Vorgrunde diente einer wundersamen Ansicht; denn man schaute von Westen nach Osten an dem Felslager

---

1) Dreischlitz.

2) Die Ränder umfassen.

3) Riedesel (S. 19) sagt nur: „Außer den Mauern der alten Stadt, gegen das Meer zu, ist ein Gebäude, dessen eine Seite ein Ueberbleibsel des Tempels des Aesculapius sein soll.“ — Das Haus heißt jetzt Casa Gregorio.

hin, auf welchem die lückenhaften Stadtmauern, so wie durch sie und über ihnen die Reste der Tempel zu sehen waren. Unter Hackerts kunstreicher Hand ist diese Ansicht zum erfreulichen Bilde geworden; Kniep wird einen Umriß auch hier nicht fehlen lassen.

Girgenti, Donnerstag den 26. April 1787.

Als ich erwachte, war Kniep schon bereit, mit einem Knaben, der ihm den Weg zeigen und die Pappen tragen sollte, seine zeichnerische Reise anzutreten. Ich genoß des herrlichsten Morgens am Fenster, meinen geheimen, stillen, aber nicht stummen Freund an der Seite. Aus frommer Scheu habe ich bisher den Namen nicht genannt[1]) des Mentors, auf den ich von Zeit zu Zeit hinblicke und hinhorche; es ist der treffliche von Riedesel, dessen Büchlein ich wie ein Brevier oder Talisman am Busen trage. Sehr gern habe ich mich immer in solchen Wesen bespiegelt, die das besitzen, was mir abgeht; und so ist es gerade hier: ruhiger Vorsatz, Sicherheit des Zwecks, reinliche, schickliche Mittel, Vorbereitung und Kenntniß, inniges Verhältniß zu einem meisterhaft Belehrenden, zu Winckelmann; dies Alles geht mir ab und alles Uebrige, was daraus entspringt. Und doch kann ich mir nicht feind sein, daß ich das zu erschleichen, zu erstürmen, zu erlisten suche, was mir während meines Lebens auf dem gewöhnlichen Wege versagt war. Möge jener treffliche Mann in diesem Augenblick mitten in dem Weltgetümmel empfinden[2]), wie ein dankbarer Nachfahre[3]) seine Verdienste feiert, einsam in dem einsamen Orte, der auch für ihn so viel Reize hatte, daß er sogar hier, vergessen von den Seinigen und ihrer vergessend, seine Tage zuzubringen wünschte.[4])

Nun durchzog ich die gestrigen Wege mit meinem kleinen geistlichen Führer, die Gegenstände von mehreren Seiten betrachtend und meinen fleißigen Freund hie und da besuchend.

Auf eine schöne Anstalt der alten mächtigen Stadt machte mich mein Führer aufmerksam. In den Felsen- und Gemäuermassen, welche Girgenti zum Bollwerk dienten, finden sich Gräber, wahr-

---

1) Vgl. indeß oben S. 178, 314.
2) Goethe wußte nicht, daß Riedesel etwa zwei Jahre vorher gestorben war.
3) Vgl. oben S. 290.
4) Riedesel, S. 14, Anspielung auf eine Stelle des Horaz.

scheinlich den Tapfern und Guten zur Ruhestätte bestimmt. Wo konnten diese schöner zu eigener Glorie und zu ewig lebendiger Nacheiferung beigesetzt werden!

In dem weiten Raume zwischen den Mauern und dem Meere finden sich noch die Reste eines kleinen Tempels als christliche Capelle erhalten. Auch hier sind Halbsäulen mit den Quaderstücken der Mauer aufs Schönste verbunden und Beides in einander gearbeitet, höchst erfreulich dem Auge. Man glaubt genau den Punkt zu fühlen, wo die dorische Ordnung ihr vollendetes Maß erhalten hat.

Manches unscheinbare Denkmal des Alterthums ward obenhin angesehen, sodann mit mehr Aufmerksamkeit die jetzige Art, den Weizen unter der Erde in großen ausgemauerten Gewölben zu verwahren.[1]) Ueber den bürgerlichen und kirchlichen Zustand erzählte mir der gute Alte gar Manches. Ich hörte von nichts, was nur einigermaßen in Aufnahme wäre. Das Gespräch schickte sich recht gut zu den unaufhaltsam verwitternden Trümmern.

Die Schichten des Muschelkalks fallen alle gegen das Meer. Wundersam von unten und hinten ausgefressene Felsbänke, deren Oberes und Vorderes sich theilweise erhalten, so daß sie wie herunterhängende Franzen aussehen.

Haß auf die Franzosen, weil sie mit den Barberesken[2]) Frieden haben und man ihnen Schuld giebt, sie verriethen die Christen an die Ungläubigen.

Vom Meere her war ein antikes Thor in Felsen gehauen. Die noch bestehenden Mauern stufenweise auf den Felsen gegründet.

Unser Cicerone hieß Don Michael Vella, Antiquar, wohnhaft bei Meister Gerio in der Nähe von Santa Maria.

Die Puffbohnen zu pflanzen, verfahren sie folgendermaßen: sie machen in gehöriger Weite von einander Löcher in die Erde, darein thun sie eine Handvoll Mist; sie erwarten Regen, und dann stecken sie die Bohnen. Das Bohnenstroh verbrennen sie, mit der daraus entstehenden Asche waschen sie die Leinwand. Sie bedienen sich keiner Seife. Auch die äußern Mandelschalen verbrennen sie

1) Auch Riedesel erzählt davon (S. 27); das Getreide werde auf diese Weise drei bis vier Jahre aufgehoben.

2) Den Seeräubern in Nordafrika.

und bedienen sich derselben statt Soda. Erst waschen sie die Wäsche mit Wasser und dann mit solcher Lauge.

Die Folge ihres Fruchtbaus ist: Bohnen, Weizen, Tumenia; das vierte Jahr lassen sie es zur Wiese liegen. Unter Bohnen werden hier die Puffbohnen verstanden. Ihr Weizen ist unendlich schön. Tumenia, deren Namen sich von bimenia oder trimenia herschreiben soll, ist eine herrliche Gabe der Ceres; es ist eine Art von Sommerkorn, das in drei Monaten reif wird. Sie säen es vom ersten Januar bis zum Juni, wo es denn immer zur bestimmten Zeit reif wird. Sie braucht nicht viel Regen, aber starke Wärme; anfangs hat sie ein sehr zartes Blatt, aber sie wächst dem Weizen nach und macht sich zuletzt sehr stark. Das Korn säen sie im October und November, es reift im Juni. Die im November gesäete Gerste ist den ersten Juni reif, an der Küste schneller, in Gebirgen langsamer.

Der Lein ist schon reif. Der Acanth hat seine prächtigen Blätter entfaltet. Salsola fructicosa wächst üppig.

Auf unbebauten Hügeln wächst reichlicher Esparsett. Er wird theilweise verpachtet und bündelweise in die Stadt gebracht. Ebenso verkaufen sie bündelweise den Hafer, den sie aus dem Weizen ausjäten.[1])

Sie machen artige Eintheilungen mit Rändchen in dem Erdreich, wo sie Kohl pflanzen wollen, zum Behuf der Wässerung.

An den Feigen waren alle Blätter heraus und die Früchte hatten angesetzt. Sie werden zu Johanni reif, dann setzt der Baum noch einmal an. Die Mandeln hingen sehr voll; ein gestutzter Carubenbaum trug unendliche Schoten. Die Trauben zum Essen werden an Lauben gezogen, durch hohe Pfeiler unterstützt. Melonen legen sie im März, die im Juni reifen. In den Ruinen des Jupitertempels wachsen sie munter, ohne eine Spur von Feuchtigkeit.

Der Vetturin aß mit größtem Appetit rohe Artischocken und Kohlrabi; freilich muß man gestehen, daß sie viel zarter und saftiger sind als wie bei uns. Wenn man durch Aecker kommt, so lassen die Bauern z. B. junge Puffbohnen essen, so viel man will.

Als ich auf schwarze, feste Steine aufmerksam ward, die einer Lava glichen, sagte mir der Antiquar: sie seien vom Aetna, auch am Hafen oder vielmehr Landungsplatz ständen solche.

---

1) Oben S. 315.

Der Vögel giebt's hier zu Lande nicht viel: Wachteln. Die Zugvögel sind: Nachtigallen, Lerchen und Schwalben. Rinninen, kleine schwarze Vögel, die aus der Levante kommen, in Sicilien hecken und weitergehen oder zurück. Ridennen[1]) kommen im December und Januar aus Afrika, fallen auf dem Akragas nieder, und dann ziehen sie sich in die Berge.

Von der Vase des Doms[2]) noch ein Wort. Auf derselben steht ein Held in völliger Rüstung, gleichsam als Ankömmling, vor einem sitzenden Alten, der durch Kranz und Scepter als König bezeichnet ist. Hinter diesem steht ein Weib das Haupt gesenkt, die linke Hand unter dem Kinn; aufmerksam nachdenkende Stellung. Gegenüber hinter dem Helden ein Alter, gleichfalls bekränzt; er spricht mit einem spießtragenden Manne, der von der Leibwache sein mag. Der Alte scheint den Helden eingeführt zu haben und zu der Wache zu sagen: „Laßt ihn nur mit dem König reden! es ist ein braver Mann." Das Rothe scheint der Grund dieser Vase, das Schwarze daraufgesetzt. Nur an dem Frauengewande scheint Roth auf Schwarz zu sitzen.

Girgenti, Freitag den 27. April 1787.

Wenn Kniep alle Vorsätze ausführen will, muß er unabläßig zeichnen, indeß ich mit meinem alten kleinen Führer umherziehe. Wir spazierten gegen das Meer, von woher sich Girgenti, wie uns die Alten versichern, sehr gut ausgenommen habe. Der Blick ward in die Wellenweite gezogen, und mein Führer machte mich aufmerksam auf einen langen Wolkenstreif, der südwärts, einem Bergrücken gleich, auf der Horizontallinie aufzuliegen schien: dies sei die Andeutung der Küste von Afrika, sagte er. Mir fiel indeß ein anderes Phänomen als seltsam auf: es war aus leichtem Gewölk ein schmaler Bogen, welcher, mit dem einen Fuß auf Sicilien aufstehend, sich hoch am blauen, übrigens ganz reinen Himmel hinwölbte und mit dem andern Ende in Süden auf dem Meer zu ruhen schien. Von der niedergehenden Sonne gar schön gefärbt und wenig Bewegung zeigend, war er dem Auge eine so seltsame als erfreuliche Er-

---

1) Schnatterente.

2) Oben S. 318. — Man glaubte früher, die Figuren stellten Ulysses und seine Gefährten vor der Circe vor, schon Riedesel (S. 17) bekämpft diese Meinung.

ſcheinung. Es ſtehe dieſer Bogen, verſicherte man mir, gerade in der Richtung nach Malta und möge wol auf dieſer Inſel ſeinen andern Fuß niedergelaſſen haben; das Phänomen komme manchmal vor. Sonderbar genug wäre es, wenn die Anziehungskraft der beiden Inſeln gegen einander ſich in der Atmoſphäre auf dieſe Art kundthäte.

Durch dieſes Geſpräch ward bei mir die Frage wieder rege: ob ich den Vorſatz, Malta zu beſuchen, aufgeben ſollte; allein die ſchon früher überdachten Schwierigkeiten und Gefahren blieben noch immer dieſelben, und wir nahmen uns vor, unſern Vetturin bis Meſſina zu dingen.

Dabei aber ſollte wieder nach einer gewiſſen eigenſinnigen Grille gehandelt werden. Ich hatte nämlich auf dem bisherigen Wege in Sicilien wenig kornreiche Gegenden geſehen, ſodann war der Horizont überall von nahen und fernen Bergen beſchränkt, ſo daß es der Inſel ganz an Flächen zu fehlen ſchien und man nicht begriff, wie Ceres dieſes Land ſo vorzüglich begünſtigt haben ſollte. Als ich mich darnach erkundigte, erwiderte man mir, daß ich, um dieſes einzuſehen, ſtatt über Syrakus, quer durchs Land gehen müſſe, wo ich denn der Weizenſtriche genug antreffen würde. Wir folgten dieſer Lockung, Syrakus aufzugeben, indem uns nicht unbekannt war, daß von dieſer herrlichen Stadt wenig mehr als der prächtige Name geblieben ſei. Allenfalls war ſie von Catania aus leicht zu beſuchen.

Caltaniſetta, Sonnabend den 28. April 1787.

Heute können wir denn endlich ſagen, daß uns ein anſchaulicher Begriff geworden, wie Sicilien den Ehrennamen einer Kornkammer Italiens erlangen können. Eine Strecke, nachdem wir Girgenti verlaſſen, fing der fruchtbare Boden an. Es ſind keine großen Flächen, aber ſanft gegen einander laufende Berg- und Hügelrücken, durchgängig mit Weizen und Gerſte beſtellt, die eine ununterbrochene Maſſe von Fruchtbarkeit dem Auge darbieten. Der dieſen Pflanzen geeignete Boden wird ſo genutzt und ſo geſchont, daß man nirgends einen Baum ſieht, ja alle die kleinen Ortſchaften und Wohnungen liegen auf Rücken der Hügel, wo eine hinſtreichende Reihe Kalkfelſen den Boden ohnehin unbrauchbar macht. Dort wohnen die Weiber das ganze Jahr, mit Spinnen und Weben

beſchäftigt, die Männer hingegen bringen zur eigentlichen Epoche der Feldarbeit nur Sonnabend und Sonntag bei ihnen zu, die übrigen Tage bleiben ſie unten und ziehen ſich Nachts in Rohrhütten zurück. Und ſo war denn unſer Wunſch bis zum Ueberdruß erfüllt; wir hätten uns Triptolems [1]) Flügelwagen gewünſcht, um dieſer Einförmigkeit zu entfliehen.

Nun ritten wir bei heißem Sonnenſchein durch dieſe wüſte Fruchtbarkeit und freuten uns, in dem wohlgelegenen und wohlgebauten Caltaniſetta zuletzt anzukommen, wo wir jedoch abermals vergeblich um eine leidliche Herberge bemüht waren. Die Maulthiere ſtehen in prächtig gewölbten Ställen, die Knechte ſchlafen auf dem Klee, der den Thieren beſtimmt iſt, der Fremde aber muß ſeine Haushaltung von vorn anfangen. Ein allenfalls zu beziehendes Zimmer muß erſt gereinigt werden. Stühle und Bänke giebt es nicht; man ſitzt auf niedrigen Böcken von ſtarkem Holz; Tiſche ſind auch nicht zu finden. Will man jene Böcke in Bettfüße verwandeln, ſo geht man zum Tiſchler und borgt ſo viel Bretter, als nöthig ſind, gegen eine gewiſſe Miethe. Der große Juchtenſack, den uns Hackert geliehen, kam diesmal ſehr zu Gute und ward vorläufig mit Häckerling angefüllt.

Vor Allem aber mußte wegen des Eſſens Anſtalt getroffen werden. Wir hatten unterwegs eine Henne gekauft; der Vetturin war gegangen, Reis, Salz und Specereien anzuſchaffen; weil er aber nie hier geweſen, ſo blieb lange unerörtert, wo denn eigentlich gekocht werden ſollte, wozu in der Herberge ſelbſt keine Gelegenheit war. Endlich bequemte ſich ein ältlicher Bürger, Herd und Holz, Küchen- und Tiſchgeräthe gegen ein Billiges herzugeben und uns, indeſſen gekocht würde, in der Stadt herumzuführen, endlich auf den Markt, wo die angeſehenſten Einwohner nach antiker Weiſe umherſaßen, ſich unterhielten und von uns unterhalten ſein wollten.

Wir mußten von Friedrich II. erzählen, und ihre Theilnahme an dieſem großen Könige war ſo lebhaft, daß wir ſeinen Tod verhehlten, um nicht durch eine ſo unſelige Nachricht unſern Wirthen verhaßt zu werden.

1) Königsſohn in Eleuſis, Liebling der Demeter, erhielt von dieſer einen mit geflügelten Drachen beſpannten Wagen.

Geologisches, nachträglich. Von Girgenti die Muschelkalkfelsen hinab zeigt sich ein weißliches Erdreich, das sich nachher erklärt: man findet den ältern Kalk wieder und Gips unmittelbar daran. Weite, flache Thäler, Fruchtbau bis an die Gipfel, oft darüber weg; älterer Kalk, mit verwittertem Gips gemischt. Nun zeigt sich ein loseres, gelbliches, leicht verwitterndes neues Kalkgestein; in den geackerten Feldern kann man dessen Farbe deutlich erkennen, die oft ins Dunklere, ja ins Violette zieht. Etwas über halben Weg tritt der Gips wieder hervor. Auf demselben wächst häufig ein schön violettes, fast rosenrothes Sedum[1]) und an den Kalkfelsen ein schön gelbes Moos.

Jenes verwitterliche Kalkgestein zeigt sich öfters wieder, am Stärksten gegen Caltanisetta, wo es in Lagern liegt, die einzelne Muscheln enthalten; dann zeigt sich's röthlich, beinahe wie Mennige, mit wenigem Violett wie oben bei San Martino bemerkt worden.[2]) Quarzgeschiebe habe ich nur etwa auf halbem Wege in einem Thälchen gefunden, das, an drei Seiten geschlossen, gegen Morgen und also gegen das Meer zu offen stand.

Links in der Ferne war der hohe Berg bei Cammarata[3]) merkwürdig und ein anderer wie ein gestutzter Kegel. Die große Hälfte des Wegs kein Baum zu sehen. Die Frucht stand herrlich, obgleich nicht so hoch, wie zu Girgenti und am Meeresufer, jedoch so rein als möglich; in den unabsehbaren Weizenäckern kein Unkraut. Erst sahen wir nichts als grünende Felder, dann gepflügte, an feuchtlichen Oertern ein Stückchen Wiese. Hier kommen auch Pappeln vor. Gleich hinter Girgenti fanden wir Aepfel und Birnen, übrigens an den Höhen und in der Nähe der wenigen Ortschaften etwas Feigen.

Diese dreißig Miglien[4]) nebst Allem, was ich rechts und links erkennen konnte, ist älterer und neuerer Kalk, dazwischen Gips. Der Verwitterung und Verarbeitung dieser drei unter einander hat das Erdreich seine Fruchtbarkeit zu verdanken. Wenig Sand mag

---

1) Hauslauch.

2) Oben S. 287.

3) So statt Camerata, wie die Ausgaben, der Berg führt denselben Namen wie das Städtchen; die Kegel von Mussomeli und Sutara.

4) Von Girgenti nach Caltanisetta; 66 Kilom. Gsell-Fels.

es enthalten; es knirscht kaum unter den Zähnen. Eine Vermuthung wegen des Flusses Achates wird sich morgen bestätigen.[1])

Die Thäler haben eine schöne Form, und ob sie gleich nicht ganz flach sind, so bemerkt man doch keine Spur von Regengüssen; nur kleine Bäche, kaum merklich, rieseln hin; denn Alles fließt gleich unmittelbar nach dem Meere. Wenig rother Klee ist zu sehen, die niedrige Palme verschwindet auch, sowie alle Blumen und Sträuche der südwestlichen Seite. Den Disteln ist nur erlaubt sich der Wege zu bemächtigen, alles Andere gehört der Ceres an. Uebrigens hat die Gegend viel Aehnliches mit deutschen hügeligen und fruchtbaren Gegenden, z. B. mit der zwischen Erfurt und Gotha, besonders wenn man nach den Gleichen hinsieht. Sehr Vieles mußte zusammenkommen, um Sicilien zu einem der fruchtbarsten Länder der Welt zu machen.

Man sieht wenig Pferde auf der ganzen Tour; sie pflügen mit Ochsen, und es besteht ein Verbot, keine Kühe und Kälber zu schlachten. Ziegen, Esel und Maulthiere begegneten uns viele. Die Pferde sind meist Apfelschimmel mit schwarzen Füßen und Mähnen; man findet die prächtigsten Stallräume mit gemauerten Bettstellen. Das Land wird zu Bohnen und Linsen gedüngt, die übrigen Feldfrüchte wachsen nach dieser Sömmerung.[2]) In Aehren geschoßte, noch grüne Gerste in Bündeln, rother Klee desgleichen werden dem Vorbeireitenden zu Kauf angeboten.

Auf dem Berg über Caltanisetta fand sich fester Kalkstein mit Versteinerungen; die großen Muscheln lagen unten, die kleinen obenauf. Im Pflaster des Städtchens fanden wir Kalkstein mit Pektiniten.[3])

Hinter Caltanisetta senken sich die Hügel jäh herunter in mancherlei Thäler, die ihre Wasser in den Fluß Salso[4]) ergießen. Das Erdreich ist röthlich, sehr thonig; vieles lag unbestellt; auf dem bestellten die Früchte ziemlich gut, doch mit den vorigen Gegenden verglichen, noch zurück.

---

1) Goethe spricht später nicht wieder davon.
2) Im Frühjahr gebaute Frucht, die im Sommer reif wird.
3) Versteinerte Kammmuschel.
4) Der alte Himeras, einer der größten Flüsse Siciliens.

Castro Giovanni, Sonntag den 29. April 1787.

Noch größere Fruchtbarkeit und Menschenöde hatten wir heute zu bemerken. Regenwetter war eingefallen und machte den Reisezustand sehr unangenehm, da wir durch mehrere stark angeschwollene Gewässer hindurch mußten. Am Fiume [1]) Salso, wo man sich nach einer Brücke vergeblich umsieht, überraschte uns eine wunderliche Anstalt. Kräftige Männer waren bereit, wovon immer zwei und zwei das Maulthier mit Reiter und Gepäck in die Mitte faßten und so durch einen tiefen Stromtheil hindurch bis auf eine große Kiesfläche führten; war nun die sämmtliche Gesellschaft hier beisammen, so ging es auf eben diese Weise durch den zweiten Arm des Flusses, wo die Männer denn abermals durch Stemmen und Drängen das Thier auf dem rechten Pfade und im Stromzug aufrecht erhielten. An dem Wasser her ist etwas Buschwerk, das sich aber landeinwärts gleich wieder verliert. Der Fiume Salso bringt Granit, einen Uebergang in Gneis, breccirten und einfarbigen Marmor.

Nun sahen wir den einzeln stehenden Bergrücken vor uns, worauf Castro Giovanni [2]) liegt und welcher der Gegend einen ernsten, sonderbaren Charakter ertheilt. Als wir den langen, an der Seite sich hinanziehenden Weg ritten, fanden wir den Berg aus Muschelkalk bestehend; große, nur calcinirte Schalen wurden aufgepackt. Man sieht Castro Giovanni nicht eher, als bis man ganz oben auf den Bergrücken gelangt; denn es liegt am Felsabhang gegen Norden. Das wunderliche Städtchen selbst, der Thurm [3]), links in einiger Entfernung das Oertchen Caltascibetta [4]) stehen gar ernsthaft gegen einander. In der Plaine sah man die Bohnen in voller Blüthe; wer hätte sich aber dieses Anblicks erfreuen können! Die Wege waren entsetzlich, noch schrecklicher, weil sie ehemals gepflastert gewesen, und es regnete immerfort. Das alte Enna [5]) empfing uns sehr unfreundlich: ein Estrichzimmer mit Läden ohne Fenster, so daß wir entweder im Dunkeln sitzen oder den Sprühregen, dem wir so eben entgangen waren, wieder erdulden mußten. Einige Ueberreste unseres

1) Fluß, s. unten S. 319.
2) Die höchstgelegene Stadt Siciliens.
3) Vermuthlich das im 13. Jahrhundert erbaute Castello.
4) Calascibetta oder Calatascibetta, jetzt eine Stadt von etwa 6000 Einwohnern.
5) Castrogiovanni=Castrum Ennae, in alten Zeiten Hauptsitz des Demetercultus.

Reisevorraths wurden verzehrt, die Nacht kläglich zugebracht. Wir thaten ein feierliches Gelübde, nie wieder nach einem mythologischen Namen unser Wegeziel zu richten.

Unterwegs, Montag den 30. April 1787.

Von Castro Giovanni herab führt ein rauher, unbequemer Stieg; wir mußten die Pferde führen. Die Atmosphäre vor uns tief herab mit Wolken bedeckt, wobei sich ein wunderbar Phänomen in der größten Höhe sehen ließ. Es war weiß und grau gestreift und schien etwas Körperliches zu sein; aber wie käme das Körperliche in den Himmel! Unser Führer belehrte uns, diese neue Verwunderung gelte einer Seite des Aetna, welche durch die zerrissenen Wolken durchsehe: Schnee und Bergrücken abwechselnd bildeten die Streifen, es sei nicht einmal der höchste Gipfel.

Des alten Enna steiler Felsen lag nun hinter uns, wir zogen durch lange, lange einsame Thäler: unbebaut und unbewohnt lagen sie da, dem weidenden Vieh überlassen, das wir schön braun fanden, nicht groß, mit kleinen Hörnern, gar nett, schlank und munter wie die Hirschchen. Die guten Geschöpfe hatten zwar Weide genug, sie war ihnen aber doch durch ungeheure Distelmassen beengt und nach und nach verkümmert. Diese Pflanzen finden hier die schönste Gelegenheit, sich zu besamen und ihr Geschlecht auszubreiten; sie nehmen einen unglaublichen Raum ein, der zur Weide von ein paar großen Landgütern hinreichte. Da sie nicht perenniren, so wären sie jetzt, vor der Blüthe niedergemäht, gar wohl zu vertilgen.

Indessen wir nun diese landwirthlichen Kriegsplane gegen die Disteln ernstlich durchdachten, mußten wir zu unserer Beschämung bemerken, daß sie doch nicht ganz unnütz seien. Auf einem einsam stehenden Gasthofe, wo wir fütterten, waren zugleich ein paar sicilianische Edelleute angekommen, welche quer durch das Land eines Processes wegen nach Palermo zogen. Mit Verwunderung sahen wir diese beiden ernsthaften Männer mit scharfen Taschenmessern vor einer solchen Distelgruppe stehen [1]) und die obersten Theile dieser emporstrebenden Gewächse niederhauen; sie faßten alsdann diesen stacheligen Gewinn mit spitzen Fingern, schälten den Stengel und

---

1) Oben Zeile 18.

verzehrten das Innere desselben mit Wohlgefallen. Damit beschäftigten sie sich eine lange Zeit, indessen wir uns an Wein, diesmal ungemischt, und gutem Brod erquickten. Der Vetturin bereitete uns dergleichen Stengelmark und versicherte, es sei eine gesunde, kühlende Speise; sie wollte uns aber so wenig schmecken, als der rohe Kohlrabi zu Segest.

In das Thal gelangt, wodurch der Fluß San Paolo [1]) sich schlängelt, fanden wir das Erdreich röthlich schwarz und verwitterlichen Kalk; viel Brache, sehr weite Felder, schönes Thal, durch das Flüßchen sehr angenehm. Der gemischte gute Lehmboden ist mitunter zwanzig Fuß tief und meistens gleich. Die Aloen hatten stark getrieben. Die Frucht stand schön, doch mitunter unrein und gegen die Mittagsseite berechnet, weit zurück. Hie und da kleine Wohnungen; kein Baum als unmittelbar unter Castro Giovanni. Am Ufer des Flusses viel Weide, durch ungeheure Distelmassen eingeschränkt. Im Flußgeschiebe das Quarzgestein wieder, theils einfach, theils breccienartig.

Molimenti, ein neues Oertchen, sehr klug in der Mitte schöner Felder angelegt, am Flüßchen San Paolo. Der Weizen stand in der Nähe ganz unvergleichlich, schon den zwanzigsten Mai zu schneiden. Die ganze Gegend zeigt noch keine Spur von vulkanischem Wesen, auch selbst der Fluß führt keine derselben Geschiebe. Der Boden, gut gemischt, eher schwer als leicht, ist im Ganzen kaffeebraun-violettlich anzusehen. Alle Gebirge links, die den Fluß einschließen, sind Kalk- und Sandstein, deren Abwechselung ich nicht beobachten konnte, welche jedoch verwitternd die große durchaus gleiche Fruchtbarkeit des untern Thals bereitet haben.

Unterwegs, Dienstag den 1. Mai 1787.

Gleich unter Molimenti rauften die Bauern den Flachs. [2])

Durch ein so ungleich angebautes, obwol von der Natur zu durchgängiger Fruchtbarkeit bestimmtes Thal ritten wir einigermaßen

---

1) Nebenfluß des Dittaino.

2) Diesen Satz hat Düntzer hierhergestellt, andere Ausgaben bringen ihn an unrichtiger Stelle.

verdrießlich herunter, weil nach so viel ausgestandenen Unbilden unsern malerischen Zwecken gar nichts entgegenkam. Kniep hatte eine recht bedeutende Ferne umrissen; weil aber der Mittel- und Vordergrund gar zu abscheulich war, setzte er, geschmackvoll scherzend, ein Poussin'sches Vordertheil daran, welches ihm nichts kostete und das Blatt zu einem ganz hübschen Bildchen machte. Wie viel malerische Reisen mögen dergleichen Halbwahrheiten enthalten!

Unser Reitmann versprach, um unser mürrisches Wesen zu begütigen, für den Abend eine gute Herberge, brachte uns auch wirklich in einen vor wenig Jahren gebauten Gasthof, der auf diesem Wege, gerade in gehöriger Entfernung von Catania gelegen, dem Reisenden willkommen sein mußte und wir ließen es uns bei einer leidlichen Einrichtung seit zwölf Tagen wieder einigermaßen bequem werden. Merkwürdig aber war uns eine Inschrift, an die Wand bleistiftlich mit schönen englischen Schriftzügen geschrieben; sie enthielt Folgendes: „Reisende, wer Ihr auch seid, hütet Euch in Catania vor dem Wirthshause zum goldenen Löwen! Es ist schlimmer, als wenn Ihr Cyclopen, Sirenen und Scyllen zugleich in die Klauen fielet." Ob wir nun schon dachten, der wohlmeinende Warner möchte die Gefahr etwas mythologisch vergrößert haben, so setzten wir uns doch fest vor, den goldenen Löwen zu vermeiden, der uns als ein so grimmiges Thier angekündigt war. Als uns daher der Maulthiertreibende befragte, wo wir in Catania einkehren wollten so versetzten wir: „Ueberall, nur nicht im Löwen!" worauf er den Vorschlag that, da vorlieb zu nehmen, wo er seine Thiere unterstellen, nur müßten wir uns daselbst auch verköstigen, wie wir es schon bisher gethan. Wir waren Alles zufrieden: dem Rachen des Löwen zu entgehen, war unser einziger Wunsch.

Gegen Hybla Major[1]) melden sich Lavageschiebe, welche das Wasser von Norden herunterbringt. Ueber der Fähre findet man Kalkstein, welcher allerlei Arten Geschiebe, Hornstein, Lava und Kalk, verbunden hat, dann verhärtete vulcanische Asche, mit Kalktuff überzogen. Die gemischten Kieshügel dauern immer fort bis gegen Catania; bis an dieselben und über denselben[2]) finden sich Lavaströme

1) Groß Hybla, am Südabhange des Aetna, jetzt Paterno.

2) Nach Schuchardt statt „an dieselbe und über dieselbe."

des Aetna. Einen wahrscheinlichen Krater läßt man links. Wie die Natur das Bunte liebt, läßt sie hier sehen, wo sie sich an der schwarzblaugrauen Lava erlustigt: hochgelbes Moos überzieht sie, ein schön rothes Sedum wächst üppig darauf, andere schöne violette Blumen. Eine sorgsame Cultur beweist sich an den Cactuspflanzungen und Weinranken. Nun drängen sich ungeheure Lavaflüsse heran. Motta [1]) ist ein schöner, bedeutender Fels. Hier stehen die Bohnen als sehr hohe Stauden. Die Aecker sind veränderlich, bald sehr kiesig, bald besser gemischt.

Der Vetturin, der diese Frühlingsvegetation der Südostseite lange nicht gesehen haben mochte, verfiel in großes Ausrufen über die Schönheit der Frucht und fragte uns mit selbstgefälligem Patriotismus, ob es in unsern Landen auch wol solche gäbe. Ihr ist hier Alles aufgeopfert; man sieht wenig, ja gar keine Bäume. Allerliebst war ein Mädchen von prächtiger, schlanker Gestalt, eine ältere Bekanntschaft unseres Vetturins, die seinem Maulthiere gleich lief, schwatzte und dabei mit solcher Zierlichkeit als möglich ihren Faden spann. Nun fingen gelbe Blumen zu herrschen an.

1) Oder S. Anastasia, Städtchen mit Festung auf einem Felsen.

Gegen Misterbianco standen die Cactus schon wieder in Zäunen; Zäune aber, ganz von diesen wundersam gebildeten Gewächsen, werden in der Nähe von Catania immer regelmäßiger und schöner.

Catania, Mittwoch den 2. Mai 1787.

In unserer Herberge befanden wir uns freilich sehr übel. Die Kost, wie sie der Maulthierknecht bereiten konnte, war nicht die beste. Eine Henne, in Reis gekocht, wäre dennoch nicht zu verachten gewesen, hätte sie nicht ein unmäßiger Saffran so gelb als ungenießbar gemacht. Das unbequemste Nachtlager hätte uns beinahe genöthigt, Hackerts Juchtensack wieder hervorzuholen; deshalb sprachen wir Morgens zeitig mit dem freundlichen Wirthe. Er bedauerte, daß er uns nicht besser versorgen könne: „Da drüben aber ist ein Haus, wo Fremde gut aufgehoben sind und alle Ursache haben, zufrieden zu sein.“ Er zeigte uns ein großes Eckhaus, von welchem die uns zugekehrte Seite viel Gutes versprach. Wir eilten sogleich hinüber, fanden einen rührigen Mann, der sich als Lohnbedienter angab und in Abwesenheit des Wirths uns ein schönes Zimmer neben einem Saal anwies, auch zugleich versicherte, daß wir aufs Billigste bedient werden sollten. Wir erkundigten uns ungesäumt hergebrachterweise, was für Quartier, Tisch, Wein, Frühstück und sonstiges Bestimmbare zu bezahlen sei. Das war Alles billig, und wir schafften eilig unsere Wenigkeiten herüber, sie in die weitläufigen, vergoldeten Kommoden einzuordnen. Kniep fand zum ersten Male Gelegenheit, seine Pappen auszubreiten; er ordnete seine Zeichnungen, ich mein Bemerktes. Sodann, vergnügt über die schönen Räume, traten wir auf den Balkon des Saals, der Aussicht zu genießen. Nachdem wir diese genugsam betrachtet und gelobt, kehrten wir um nach unsern Geschäften, und siehe! da drohte über unserm Haupte ein großer goldener Löwe! Wir sahen einander bedenklich an, lächelten und lachten. Von nun an aber blickten wir umher, ob nicht irgendwo eins der Homerischen Schreckbilder[1]) hervorschauen möchte.

Nichts dergleichen war zu sehen; dagegen fanden wir im Saal eine hübsche junge Frau, die mit einem Kinde von etwa zwei Jahren herumtändelte, aber sogleich von dem beweglichen Halbwirth derb ausgescholten dastand. Sie solle sich hinweg verfügen, hieß es,

1) Oben S. 333.

sie habe hier nichts zu thun. „Es ist doch hart, daß Du mich fortjagst," sagte sie; „das Kind ist zu Hause nicht zu begütigen, wenn Du weg bist, und die Herren erlauben mir gewiß, in Deiner Gegenwart das Kleine zu beruhigen?" Der Gemahl ließ es dabei nicht bewenden, sondern suchte sie fortzuschaffen; das Kind schrie in der Thüre ganz erbärmlich, und wir mußten zuletzt ernstlich verlangen, daß das hübsche Madamchen dabliebe.

Durch den Engländer gewarnt, war es keine Kunst, die Comödie zu durchschauen: wir spielten die Neulinge, die Unschuldigen, er aber machte seine liebreiche Vaterschaft auf das Beste geltend. Das Kind wirklich war am Freundlichsten mit ihm; wahrscheinlich hatte es die angebliche Mutter unter der Thüre geheißt.

Und so war sie auch in der größten Unschuld dageblieben, als der Mann wegging, ein Empfehlungsschreiben an den Hausgeistlichen des Prinzen Biscaris[1]) zu überbringen. Sie bahlte fort, bis er zurückkam und anzeigte, der Abbé würde selbst erscheinen, uns von dem Näheren zu unterrichten.

Catania, Donnerstag den 3. Mai 1787.

Der Abbé, der uns gestern Abend schon begrüßt hatte, erschien heute zeitig und führte uns in den Palast, welcher auf einem hohen Sockel einstöckig gebaut ist, und zwar sahen wir zuerst das Museum, wo marmorne und eherne Bilder, Vasen und alle Arten solcher Alterthümer beisammen stehen. Wir hatten abermals Gelegenheit, unsere Kenntnisse zu erweitern; besonders aber fesselte uns der Sturz eines Jupiters, dessen Abguß ich schon aus Tischbeins Werkstatt kannte und welcher größere Vorzüge besitzt, als wir zu beurtheilen vermochten. Ein Hausgenosse gab die nöthigste historische Auskunft, und nun gelangten wir in einen großen, hohen Saal. Die vielen Stühle an den Wänden umher zeigten, daß große Gesellschaft sich

1) Eigentlich Biscari nach dem Städtchen gleichen Namens: Düntzer weist wohl mit Recht darauf hin, daß das Empfehlungsschreiben von Don Mich. Bella (S. 323) herrührte. Ueber die Familie S. 337 ff. Der Vater Ignazio Vincenzo, geb. 1719, gest. 1786, die Mutter Anna, Fürstin von Poggio Reale, der Sohn Vincenzo, geb. 1742. Alle drei werden auch von Riedesel sehr gerühmt, der (S. 52) ein Werk des Vaters über alle in Catania erhaltenen Alterthümer in Aussicht stellt, das unter dem Titel: Viaggio per tutte le antichità della Sicilia, Neapel, 1781 erschien.

manchmal hier verſammle. Wir ſetzten uns in Erwartung einer günſtigen Aufnahme. Da kamen ein paar Frauenzimmer herein und gingen der Länge nach auf und ab. Sie ſprachen angelegentlich mit einander. Als ſie uns gewahrten, ſtand der Abbé auf, ich desgleichen; wir neigten uns. Ich fragte, wer ſie ſeien und erfuhr, die Jüngere ſei die Prinzeſſin, die Aeltere eine edle Catanierin. Wir hatten uns wieder geſetzt; ſie gingen auf und ab, wie man auf einem Marktplatze thun würde.

Wir wurden zum Prinzen geführt, der, wie man ſchon bemerkt hatte, uns ſeine Münzſammlung aus beſonderem Vertrauen vorwies, da wohl früher ſeinem Herrn Vater und auch ihm nachher bei ſolchem Vorzeigen Manches abhanden gekommen und ſeine gewöhnliche Bereitwilligkeit dadurch einigermaßen vermindert worden. Hier konnte ich nun ſchon etwas kenntnißreicher ſcheinen, indem ich mich bei Betrachtung der Sammlung des Prinzen Torremuzza belehrt hatte. Ich lernte wieder und half mir an jenem dauerhaften Winckelmann'ſchen Faden, der uns durch die verſchiedenen Kunſtepochen durchleitet, ſo ziemlich hin. Der Prinz, von dieſen Dingen völlig unterrichtet, da er keine Kenner, aber aufmerkſame Liebhaber vor ſich ſah, mochte uns gern in Allem, wornach wir forſchten, belehren.

Nachdem wir dieſen Betrachtungen geraume Zeit, aber doch noch immer zu wenig gewidmet, ſtanden wir im Begriff, uns zu beurlauben, als er uns zu ſeiner Frau Mutter führte, woſelbſt die übrigen kleinern Kunſtwerke zu ſehen waren.

Wir fanden eine ansehnliche, natürlich edle Frau, die uns mit den Worten empfing: „Sehen Sie sich bei mir um, meine Herren, Sie finden hier Alles noch, wie es mein seliger Gemahl gesammelt und geordnet hat. Dies danke ich der Frömmigkeit meines Sohnes, der mich in seinen besten Zimmern nicht nur wohnen, sondern auch hier nicht das Geringste entfernen oder verrücken läßt, was sein seliger Herr Vater anschaffte und aufstellte; wodurch ich den doppelten Vortheil habe, sowol auf die so lange Jahre her gewohnte Weise zu leben, als auch, wie von je her, die trefflichen Fremden zu sehen und näher zu kennen, die, unsere Schätze zu betrachten, von so weiten Orten herkommen."

Sie schloß uns darauf selbst den Glasschrank auf, worin die Arbeiten in Bernstein aufbewahrt standen. Der sicilianische unterscheidet sich von dem nordischen darin, daß er von der durchsichtigen und undurchsichtigen Wachs- und Honigfarbe durch alle Abschattungen eines gesättigten Gelbs bis zum schönsten Hyazinthroth hinansteigt. Urnen, Becher und andere Dinge waren daraus geschnitten, wozu man große, bewundernswürdige Stücke des Materials mitunter voraussetzen mußte. An diesen Gegenständen sowie an geschnittenen Muscheln, wie sie in Trapani gefertigt werden, ferner an ausgesuchten Elfenbeinarbeiten hatte die Dame ihre besondere Freude und wußte dabei manche heitere Geschichte zu erzählen. Der Fürst machte uns auf die ernstern Gegenstände aufmerksam, und so flossen einige Stunden vergnügt und belehrend vorüber.

Indessen hatte die Fürstin vernommen, daß wir Deutsche seien; sie fragte daher nach Herrn von Riedesel, Bartels[1]) Münter, welche sie sämmtlich gekannt und ihren Charakter und Betragen gar wohl unterscheidend zu würdigen wußte. Wir trennten uns ungern von ihr, und sie schien uns ungern wegzulassen. Dieser Inselzustand hat doch immer etwas Einsames, nur durch vorübergehende Theilnahme aufgefrischt und erhalten.

1) Bartels, Joh. Heinr., geb. 20. Mai 1761, gest. in hohem Alter, als Bürgermeister von Hamburg 1. Februar 1850. Er war wenige Jahre vor Goethe zuerst als Hofmeister eines Engländers, dann allein in Italien und in Sicilien gewesen und hatte über seine Reise „Briefe über Calabrien und Sicilien, 3 Bände, Göttingen, 1787—1792" veröffentlicht. Ueber Riedesel und Münter s. oben.

Uns führte der Geistliche alsdann in das Benedictinerkloster[1]), in die Zelle eines Bruders, dessen bei mäßigem Alter trauriges und in sich zurückgezogenes Ansehn wenig frohe Unterhaltung versprach. Er war jedoch der kunstreiche Mann, der die ungeheure Orgel dieser Kirche allein zu bändigen wußte. Als er unsere Wünsche mehr errathen als vernommen, erfüllte er sie schweigend; wir begaben uns in die sehr geräumige Kirche, die er, das herrliche Instrument bearbeitend, bis in den letzten Winkel mit leisestem Hauch sowol als gewaltsamsten Tönen durchsäuselte und durchschmetterte. Wer den Mann nicht vorher gesehen, hätte glauben müssen, es sei ein Riese, der solche Gewalt ausübe; da wir aber seine Persönlichkeit schon kannten, bewunderten wir nur, daß er in diesem Kampf nicht schon längst aufgerieben sei.

Bald nach Tische[2]) kam der Abbé mit einem Wagen, da er uns den entferntern Theil der Stadt zeigen sollte. Beim Einsteigen ereignete sich ein wundersamer Rangstreit. Ich war zuerst eingestiegen und hätte ihm zur linken Hand gesessen; er, einsteigend, verlangte ausdrücklich, daß ich herumrücken und ihn zu meiner Linken nehmen sollte; ich bat ihn, dergleichen Ceremonien zu unterlassen. „Verzeiht," sagte er, „daß wir also sitzen! denn wenn ich meinen Platz zu Eurer Rechten nehme, so glaubt Jedermann, daß ich mit Euch fahre; sitze ich aber zur Linken, so ist es ausgesprochen, daß Ihr mit mir fahrt, mit mir nämlich, der ich Euch im Namen des Fürsten die Stadt zeige." Dagegen war freilich nichts einzuwenden, und also geschah es.

Wir fuhren die Straßen hinaufwärts, wo die Lava, welche 1669[3]) einen großen Theil dieser Stadt zerstörte, noch bis auf unsere Tage sichtbar blieb. Der starre Feuerstrom ward bearbeitet wie ein anderer Fels; selbst auf ihm waren Straßen vorgezeichnet und theilweise gebaut. Ich schlug ein unbezweifeltes Stück des

---

1) Jetzt Schule, die daran grenzende Kirche erst nach 1693 gebaut, die ungeheure Orgel erst nach 1767 vollendet, der „Bruder" ist vielleicht der Erbauer Donato del Piano.

2) Die Ausgaben haben hier Freitag, den 4. Mai und für die folgenden Tage bis zum 8. falsche Daten, die ich nach Düntzers Vorgang geändert habe.

3) Vom 8. März bis 11. Juli, der schrecklichste Ausbruch, der je statthatte.

Geschmolzenen herunter, bedenkend, daß vor meiner Abreise aus Deutschland schon der Streit über die Vulkanität der Basalte sich entzündet hatte. Und so that ich's an mehreren Stellen, um zu mancherlei Abänderungen zu gelangen.

Wären jedoch Einheimische nicht selbst Freunde ihrer Gegend, nicht selbst bemüht, entweder eines Vortheils oder der Wissenschaft willen, das, was in ihrem Revier merkwürdig ist, zusammenzustellen, so müßte der Reisende sich lang vergebens quälen. Schon in Neapel hatte mich der Lavenhändler sehr gefördert, hier in einem weit höhern Sinne der Ritter Gioeni.[1]) Ich fand in seiner reichen, sehr galant aufgestellten Sammlung die Laven des Aetna, die Basalte am Fuß desselben, verändertes Gestein, mehr oder weniger zu erkennen; Alles wurde freundlichst vorgezeigt. Am Meisten hatte ich Zeolithe zu bewundern, aus den schroffen im Meere stehenden Felsen unter Jaci.[2])

Als wir den Ritter um die Mittel befragten, wie man sich benehmen müsse, um den Aetna zu besteigen, wollte er von einer Wagniß nach dem Gipfel, besonders in der gegenwärtigen Jahreszeit, gar nichts hören. „Ueberhaupt," sagte er, nachdem er uns um Verzeihung gebeten, „die hier ankommenden Fremden sehen die Sache für allzu leicht an; wir andern Nachbarn des Berges sind schon zufrieden, wenn wir ein paarmal in unserm Leben die beste Gelegenheit abgepaßt und den Gipfel erreicht haben. Brydone[3]), der zuerst durch seine Beschreibung die Lust nach diesem Feuergipfel entzündet, ist gar nicht hinaufgekommen; Graf Borch[4]) läßt den Leser in Ungewißheit, aber auch er ist nur bis auf eine gewisse Höhe gelangt, und so könnte ich von Mehreren sagen. Für jetzt erstreckt sich der Schnee noch allzu weit herunter und breitet unüberwindliche Hindernisse entgegen. Wenn Sie meinem Rathe folgen mögen, so reiten Sie morgen bei guter Zeit

---

1) Giuseppe Gioeni, Professor der Naturgeschichte in Catania, von anderen Reisenden als Mann voll Geist und Thätigkeit gerühmt.

2) Die sogenannten Fariglioni oder Cyclopenfelsen bei dem Dorfe Trezza, s. unten S. 342.

3) Vgl. oben S. 275, Bd. I, S. 143—220.

4) Borch, Bd I, S. 62—91. Brydone und Borch behaupten übrigens beide, auf der Spitze des Aetna gewesen zu sein. Der Prinz Biskari erzählte Münter von Brydone dasselbe (Münter, S. V.).

bis an den Fuß des Monte Rosso:[1]) besteigen Sie diese Höhe! Sie werden von da des herrlichsten Anblicks genießen und zugleich die alte Lava bemerken, welche dort, 1669 entsprungen, unglücklicherweise sich nach der Stadt hereinwälzte. Die Aussicht ist herrlich und deutlich; man thut besser, sich das Uebrige erzählen zu lassen."

Catania, Freitag den 4. Mai 1787.

Folgsam dem guten Rathe, machten wir uns zeitig auf den Weg und erreichten, auf unsern Maulthieren immer rückwärts schauend, die Region der durch die Zeit noch ungebändigten Laven. Zackige Klumpen und Tafeln starrten uns entgegen, durch welche nur ein zufälliger Pfad von den Thieren gefunden wurde. Auf der ersten bedeutenden Höhe hielten wir still. Kniep zeichnete mit großer Präcision, was hinaufwärts vor uns lag: die Lavenmassen im Vorgrunde, den Doppelgipfel des Monte Rosso links, gerade über uns die Wälder von Nicolosi, aus denen der beschneite, wenig rauchende Gipfel hervorstieg. Wir rückten dem rothen Berge näher, ich stieg hinauf: er ist ganz aus rothem vulkanischem Grus, Asche und Steinen zusammengehäuft. Um die Mündung hätte sich bequem herumgehen lassen, hätte nicht ein gewaltsam stürmender Morgenwind jeden Schritt unsicher gemacht; wollte ich nur einigermaßen fortkommen, so mußte ich den Mantel ablegen; nun aber war der Hut jeden Augenblick in Gefahr, in den Krater getrieben zu werden, nnd ich hinterdrein. Deshalb setzte ich mich nieder, um mich zu fassen und die Gegend zu überschauen; aber auch diese Lage half mir nichts: der Sturm kam gerade von Osten her über das herrliche Land, das nah und fern bis ans Meer unter mir lag. Den ausgedehnten Strand von Messina bis Syracus mit seinen Krümmungen und Buchten sah ich vor Augen, entweder ganz frei oder durch Felsen des Ufers nur wenig bedeckt. Als ich ganz betäubt wieder herunterkam, hatte Kniep im Schauer[2]) seine Zeit gut angewendet und mit zarten Linien auf dem Papier gesichert, was der wilde Sturm mich kaum sehen, viel weniger festhalten ließ.

---

1) Eigentlich Monti Rossi, ein Zwillingskrater (s. unten), der seinen Namen, „rother Berg", von den rothen Schlacken führt, aus denen er aufgeschüttet ist.

2) Morgenschauer, Morgenkühle.

In dem Rachen des goldenen Löwen wieder angelangt, fanden wir den Lohnbedienten, den wir nur mit Mühe uns zu begleiten abgehalten hatten. Er lobte, daß wir den Gipfel aufgegeben, schlug aber für morgen eine Spazierfahrt auf dem Meere zu den Felsen von Jaci andringlich vor: das sei die schönste Lustpartie, die man von Catania aus machen könne! Man nehme Trank und Speise mit, auch wohl Geräthschaften, um etwas zu wärmen. Seine Frau erbiete sich, dieses Geschäft zu übernehmen. Ferner erinnerte er sich des Jubels, wie Engländer wohl gar einen Kahn mit Musik zur Begleitung genommen hätten, welche Lust über alle Vorstellung sei.

Die Felsen von Jaci zogen mich heftig an; ich hatte großes Verlangen, mir so schöne Zeolithe herauszuschlagen, als ich bei Gioeni gesehen. Man konnte ja die Sache kurz fassen, die Begleitung der Frau ablehnen. Aber der warnende Geist des Engländers[1]) behielt die Oberhand; wir thaten auf die Zeolithe Verzicht und dünkten uns nicht wenig wegen dieser Enthaltsamkeit.

Catania, Sonnabend den 5. Mai 1787.

Unser geistlicher Begleiter blieb nicht aus. Er führte uns, die Reste alter Baukunst zu sehen, zu welchen der Beschauer freilich ein starkes Restaurationstalent mitbringen muß. Man zeigte die Reste von Wasserbehältern, einer Naumachie[2]) und andere dergleichen Ruinen, die aber bei der vielfachen Zerstörung der Stadt durch Laven, Erdbeben und Krieg dergestalt verschüttet und versenkt sind, daß Freude und Belehrung nur dem genauesten Kenner alterthümlicher Baukunst daraus entspringen kann.

Eine nochmalige Aufwartung beim Prinzen lehnte der Pater ab, und wir schieden beiderseits mit lebhaften Ausdrücken der Dankbarkeit und des Wohlwollens.

Taormina, Sonntag den 6. Mai 1787.

Gott sei Dank, daß Alles, was wir heute gesehen, schon genugsam beschrieben ist, mehr aber noch, daß Kniep sich vorgenommen hat, morgen den ganzen Tag oben zu zeichnen. Wenn man die Höhe der Felsenwände erstiegen hat, welche unsern des

---

1) Vgl. oben S. 333.

2) Ort, wo die dramatische Vorstellung eines Seetreffens gegeben wird.

Meerstrandes in die Höhe steilen[1]), findet man zwei Gipfel durch ein Halbrund verbunden. Was dies auch von Natur für eine Gestalt gehabt haben mag, die Kunst hat nachgeholfen und daraus den amphitheatralischen Halbcirkel für Zuschauer gebildet; Mauern und andere Angebäude von Ziegelsteinen, sich anschließend, supplirten die nöthigen Gänge und Hallen. Am Fuße des stufenartigen Halbcirkels erbaute man die Scene quer vor, verband dadurch die beiden Felsen und vollendete das ungeheuerste Natur- und Kunstwerk.

Setzt man sich nun dahin, wo ehemals die obersten Zuschauer saßen, so muß man gestehen, daß wol nie ein Publikum im Theater solche Gegenstände vor sich gehabt. Rechts zur Seite auf höhern Felsen erheben sich Castelle, weiter unten liegt die Stadt, und ob diese Baulichkeiten aus neuern Zeiten sind, so standen doch vor Alters wol ebendergleichen auf derselben Stelle. Nun sieht man an dem ganzen langen Gebirgsrücken des Aetna hin, links das Meerufer bis nach Catania, ja Syracus; dann schließt der ungeheure dampfende Feuerberg das weite, breite Bild, aber nicht schrecklich; denn die mildernde Atmosphäre zeigt ihn entfernter und sanfter, als er ist.

Wendet man sich von diesem Anblick in die an der Rückseite der Zuschauer angebrachten Gänge, so hat man die sämmtlichen Felswände links, zwischen denen und dem Meere sich der Weg nach Messina hinschlingt. Felsgruppen und Felsrücken im Meere selbst, die Küste von Calabrien in der weitesten Ferne, nur mit Aufmerksamkeit von gelind sich erhebenden Wolken zu unterscheiden.

Wir stiegen gegen das Theater hinab, verweilten in dessen Ruinen, an welchen ein geschickter Architect seine Restaurationsgabe wenigstens auf dem Papier versuchen sollte, unternahmen sodann, uns durch die Gärten eine Bahn nach der Stadt zu brechen. Allein hier erfuhren wir, was ein Zaun von neben einander gepflanzten Agaven für ein undurchdringliches Bollwerk sei: durch die verschränkten Blätter sieht man durch und glaubt auch hindurchdringen zu können, allein die kräftigen Stacheln der Blattränder sind empfindliche Hindernisse; tritt man auf ein solches colossales Blatt, in Hoffnung, es werde uns tragen, so bricht es zusammen, und

1) Steil aufgehen.

anstatt hinüber ins Freie zu kommen, fallen wir einer Nachbarpflanze in die Arme. Zuletzt entwickelten wir uns doch diesem Labyrinthe, genossen Weniges in der Stadt, konnten aber vor Sonnenuntergang von der Gegend nicht scheiden. Unendlich schön war es zu beobachten, wie diese in allen Punkten bedeutende Gegend nach und nach in Finsterniß versank.

Unter Taormina, am Meer, Montag den 7. Mai 1787.

Kniepen, mir vom Glück zugeführt, kann ich nicht genug preisen, da er mich einer Bürde entledigt, die mir unerträglich wäre und mich meiner eigenen Natur wiedergiebt. Er ist hinaufgegangen, im Einzelnen zu zeichnen, was wir obenhin betrachtet. Er wird seine Bleistifte manchmal spitzen, und ich sehe nicht, wie er fertig werden will. Das hätte ich nun auch Alles wiedersehen können! Erst wollte ich mit hinaufgehen, dann aber reizte mich's, hier zu bleiben; die Enge sucht' ich wie der Vogel, der sein Nest bauen möchte. In einem schlechten, verwahrlosten Bauergarten habe ich mich auf Orangenäste gesetzt und mich in Grillen vertieft. Orangenäste, worauf der Reisende sitzt, klingt etwas wunderbar, wird aber ganz natürlich, wenn man weiß, daß der Orangenbaum, seiner Natur überlassen, sich bald über der Wurzel in Zweige trennt, die mit der Zeit zu entschiedenen Aesten werden.

Und so saß ich, den Plan zu Nausikaa weiter denkend, eine dramatische Concentration der Odyssee.[1]) Ich halte sie nicht für unmöglich, nur müßte man den Grundunterschied des Drama und der Epopöe recht ins Auge fassen.

Kniep ist herabgekommen und hat zwei ungeheure Blätter, reinlichst gezeichnet, zufrieden und vergnügt zurückgebracht. Beide wird er zum ewigen Gedächtniß an diesen herrlichen Tag für mich ausführen.

Zu vergessen ist nicht, daß wir auf dieses schöne Ufer unter dem reinsten Himmel von einem kleinen Altan herabschauten, Rosen erblickten und Nachtigallen hörten. Diese singen hier, wie man uns versichert, sechs Monate hindurch.

1) Vgl. oben 16. April.

Aus der Erinnerung.[1])

War ich nun durch die Gegenwart und Thätigkeit eines geschickten Künstlers und durch eigene, obgleich nur einzelne und schwächere Bemühungen gewiß, daß mir von den interessantesten Gegenden und ihren Theilen feste, wohlgewählte Bilder, im Umriß und nach Belieben auch ausgeführt, bleiben würden, so gab ich um so mehr einem nach und nach auflebenden Drange nach: die gegenwärtige herrliche Umgebung, das Meer, die Inseln, die Häfen, durch poetische würdige Gestalten zu beleben und mir auf und aus diesem Local eine Composition zu bilden, in einem Sinne und in einem Ton, wie ich sie noch nicht hervorgebracht. Die Klarheit des Himmels, der Hauch des Meeres, die Düfte, wodurch die Gebirge mit Himmel und Meer gleichsam in ein Element aufgelöst wurden, Alles dies gab Nahrung meinen Vorsätzen, und indem ich in jenem schönen öffentlichen Garten zwischen blühenden Hecken von Oleander, durch Lauben von fruchttragenden Orangen- und Citronenbäumen wandelte und zwischen andern Bäumen und Sträuchen, die mir unbekannt waren, verweilte, fühlte ich den fremden Einfluß auf das Allerangenehmste.

Ich hatte mir, überzeugt, daß es für mich keinen bessern Commentar zur Odyssee geben könne als eben gerade diese lebendige Umgebung, ein Exemplar verschafft und las es nach meiner Art mit unglaublichem Antheil. Doch wurde ich gar bald zu eigener Production angeregt, die, so seltsam sie auch im ersten Augenblicke schien, mir doch immer lieber ward und mich endlich ganz beschäftigte. Ich ergriff nämlich den Gedanken, den Gegenstand der Nausikaa als Tragödie zu behandeln.

Es ist mir selbst nicht möglich abzusehen, was ich daraus würde gemacht haben; aber ich war über den Plan bald mit mir einig. Der Hauptsinn war der: in der Nausikaa eine treffliche, von Vielen

1) Jedenfalls erst 1816 geschrieben. Wahrscheinlich hatte Goethe bei der Abfassung dieser Blätter den oben (S. 294) erwähnten Plan nicht vor Augen, ja erinnerte sich nicht einmal, daß er ihn aufgeschrieben (unten S. 347), ein Umstand, aus dem sich die mannigfachen Abweichungen beider erklären. Diese Abweichungen können hier im Einzelnen nicht hervorgehoben werden. Auf die Nausikaa bezieht sich auch eine Stelle in einem Briefe an Frau von Stein (18. April, Schöll III, 293): „Was ich Euch bereite, geräth mir glücklich. Ich habe schon Freudenthränen vergossen, daß ich Euch Freude machen werde."

umworbene Jungfrau darzustellen, die, sich keiner Neigung bewußt, alle Freier bisher ablehnend behandelt, durch einen seltsamen Fremdling aber gerührt, aus ihrem Zustand heraustritt und durch eine voreilige Aeußerung ihrer Neigung sich compromittirt, was die Situation vollkommen tragisch macht. Diese einfache Fabel sollte durch den Reichthum der subordinirten Motive und besonders durch das Meer- und Inselhafte der eigentlichen Ausführung und des besondern Tons erfreulich werden.

Der erste Akt begann mit dem Ballspiel. Die unerwartete Bekanntschaft wird gemacht und die Bedenklichkeit, den Fremden nicht selbst in die Stadt zu führen, wird schon ein Vorbote der Neigung.

Der zweite Akt exponirte das Haus des Alkinous, die Charaktere der Freier und endigte mit dem Eintritt des Ulysses.

Der dritte war ganz der Bedeutsamkeit des Abenteurers gewidmet, und ich hoffte, in der dialogirten Erzählung seiner Abenteuer, die von den verschiedenen Zuhörern sehr verschieden aufgenommen werden, etwas Künstliches und Erfreuliches zu leisten. Während der Erzählung erhöhen sich die Leidenschaften, und der lebhafte Antheil Nausikaa's an dem Fremdling wird durch Wirkung und Gegenwirkung endlich hervorgeschlagen.

Im vierten Akte bethätigt Ulysses außer der Scene seine Tapferkeit, indessen die Frauen zurückbleiben und der Neigung, der Hoffnung und allen zarten Gefühlen Raum lassen. Bei den großen Vortheilen, welche der Fremdling davonträgt, hält sich Nausikaa noch weniger zusammen und compromittirt sich unwiderruflich bei [1]) ihren Landsleuten. Ulysses, der halb schuldig halb unschuldig dieses Alles veranlaßt, muß sich zuletzt als einen Scheidenden erklären, und es bleibt dem guten Mädchen nichts übrig, als im fünften Akte den Tod zu suchen.

Es war in dieser Composition nichts, was ich nicht aus eigenen Erfahrungen nach der Natur hätte ausmalen können. Selbst auf der Reise, selbst in Gefahr, Neigungen zu erregen, die, wenn sie auch kein tragisches Ende nehmen, doch schmerzlich genug, gefährlich und schädlich werden können; selbst in dem Falle, in einer so großen Entfernung von der Heimath abgelegene Gegenstände, Reiseaben-

1) So habe ich statt des unpassenden „mit", wie die Ausgaben haben, geändert.

teuer, Lebensvorfälle zu Unterhaltung der Gesellschaft mit lebhaften Farben auszumalen, von der Jugend für einen Halbgott, von gesetztern Personen für einen Aufschneider gehalten zu werden, manche unverdiente Gunst, manches unerwartete Hinderniß zu erfahren: das Alles gab mir ein solches Attachement an diesen Plan, an diesen Vorsatz, daß ich darüber meinen Aufenthalt zu Palermo, ja den größten Theil meiner übrigen sicilianischen Reise verträumte. Weshalb ich denn auch von allen Unbequemlichkeiten wenig empfand, da ich mich auf dem überklassischen Boden in einer poetischen Stimmung fühlte, in der ich das, was ich erfuhr, was ich sah, was ich bemerkte, was mir entgegenkam, Alles auffassen und in einem erfreulichen Gefäß bewahren konnte.

Nach meiner löblichen oder unlöblichen Gewohnheit schrieb ich wenig oder nichts davon auf, arbeitete aber den größten Theil bis aufs letzte Detail im Geiste durch, wo es denn, durch nachfolgende Zerstreuungen zurückgedrängt, liegen geblieben, bis ich gegenwärtig nur eine flüchtige Erinnerung davon zurückrufe.

Auf dem Wege nach Messina, Dienstag den 8. Mai 1787.

Man hat hohe Kalkfelsen links; sie werden farbiger und machen schöne Meerbusen; dann folgt eine Art Gestein, das man Thonschiefer oder Grauwacke nennen möchte. In den Bächen finden sich schon Granitgeschiebe. Die gelben Aepfel des Solanum, die rothen Blüthen des Oleanders machen die Landschaft lustig. Der Fiume[1]) Niso bringt Glimmerschiefer sowie auch die folgenden Bäche.

Mitwoch den 9. Mai 1787.

Vom Ostwinde bestürmt, ritten wir zwischen dem rechter Hand wogenden Meere und den Felswänden hin, an denen wir vorgestern oben herabgesehen hatten, diesen Tag beständig mit dem Wasser im Kampfe; wir kamen über unzählige Bäche, unter welchen ein größerer, Niso, den Ehrentitel eines Flusses führt; doch diese Gewässer sowie das Gerölle, das sie mitbringen, waren leichter zu überwinden als das Meer, das heftig stürmte und an vielen Stellen über den Weg hinweg bis an die Felsen schlug und zurück auf die Wanderer spritzte.

---

1) Fluß.

Herrlich war das anzusehen, und die seltsame Begebenheit ließ uns das Unbequeme übertragen.[1])

Zugleich sollte es nicht an mineralogischer Betrachtung fehlen. Die ungeheuren Kalkfelsen, verwitternd, stürzen herunter, deren weiche Theile, durch die Bewegung der Wellen aufgerieben, die zugemischten festern übrig lassen, und so ist der ganze Strand mit bunten hornsteinartigen Feuersteinen überdeckt, wovon mehrere Muster aufgepackt worden.

Messina, Donnerstag den 10. Mai 1787.

Und so gelangten wir nach Messina, bequemten uns, weil wir keine Gelegenheit kannten, die erste Nacht in dem Quartier des Vetturins zuzubringen, um uns den andern Morgen nach einem bessern Wohnort umzusehen. Dieser Entschluß gab gleich beim Eintritt den fürchterlichsten Begriff einer zerstörten Stadt[2]), denn wir ritten eine Viertelstunde lang an Trümmern nach Trümmern vorbei, ehe wir zur Herberge kamen, die, in diesem ganzen Revier allein wieder aufgebaut, aus den Fenstern des obern Stocks nur eine zackige Ruinenwüste übersehen ließ. Außer dem Bezirk dieses Gehöftes spürte man weder Mensch noch Thier; es war Nachts eine furchtbare Stille. Die Thüren ließen sich weder verschließen noch verriegeln; auf menschliche Gäste war man hier so wenig eingerichtet als in ähnlichen Pferdewohnungen. Und doch schliefen wir ruhig auf einer Matratze, welche der dienstfertige Vetturin dem Wirthe unter dem Leibe weggeschwatzt hatte.

Freitag den 11. Mai 1787.

Heute trennten wir uns von dem wackern Führer[3]); ein gutes Trinkgeld belohnte seine sorgfältigen Dienste. Wir schieden freundlich, nachdem er uns vorher noch einen Lohnbedienten verschafft, der uns gleich in die beste Herberge bringen und alles Merkwürdige von Messina vorzeigen sollte. Der Wirth, um seinen Wunsch, uns los zu werden, schleunigst erfüllt zu sehen, half Koffer und sämmtliches Gepäck auf das Schnellste in eine angenehme Wohnung

---

1) Im Sinne von ertragen, verwinden.
2) Durch das schreckliche Erdbeben vom 5. bis 7. Februar 1783.
3) Er hatte seit dem 18. April, von Palermo aus, Goethe begleitet.

ſchaffen, näher dem belebten Theile der Stadt, das heißt, außerhalb der Stadt ſelbſt. Damit aber verhält es ſich folgendermaßen. Nach dem ungeheuren Unglück, das Meſſina betraf, blieb nach zwölftauſend umgekommenen Einwohnern für die übrigen dreißigtauſend keine Wohnung: die meiſten Gebäude waren niedergeſtürzt, die zerriſſenen Mauern der übrigen gaben einen unſichern Aufenthalt; man errichtete daher eiligſt im Norden von Meſſina auf einer großen Wieſe eine Bretterſtadt, von der ſich am Schnellſten Derjenige einen Begriff macht, der zu Meßzeiten den Römerberg zu Frankfurt, den Markt zu Leipzig durchwanderte; denn alle Kramläden und Werkſtätten ſind gegen die Straße geöffnet, Vieles ereignet ſich außerhalb. Daher ſind nur wenig größere Gebäude, auch nicht ſonderlich gegen das Oeffentliche verſchloſſen, indem die Bewohner manche Zeit unter freiem Himmel zubringen. So wohnen ſie nun ſchon drei Jahre, und dieſe Buden-, Hütten-, ja Zeltwirthſchaft hat auf den Charakter der Einwohner entſchiedenen Einfluß. Das Entſetzen über jenes ungeheure Ereigniß, die Furcht vor einem ähnlichen treibt ſie, der Freuden des Augenblicks mit gutmüthigem Frohſinn zu genießen. Die Sorge vor neuem Unheil ward am einundzwanzigſten April, alſo ungefähr vor zwanzig Tagen, erneuert; ein merklicher Erdſtoß erſchütterte den Boden abermals. Man zeigte uns eine kleine Kirche, wo eine Maſſe Menſchen, gerade in dem Augenblick zuſammengedrängt, dieſe Erſchütterung empfanden. Einige Perſonen, die darin geweſen, ſchienen ſich von ihrem Schrecken noch nicht erholt zu haben.

Beim Aufſuchen und Betrachten dieſer Gegenſtände leitete uns ein freundlicher Conſul [1]), der unaufgefordert vielfache Sorge für uns trug; in dieſer Trümmerwüſte mehr als irgendwo dankbar anzuerkennen. Zugleich auch, da er vernahm, daß wir bald abzureiſen wünſchten, machte er uns einem franzöſiſchen Kauffahrer bekannt, der im Begriff ſtehe, nach Neapel zu ſegeln. Doppelt erwünſcht, da die weiße Flagge vor den Seeräubern ſichert.

Eben hatten wir unſerm gütigen Führer den Wunſch zu erkennen gegeben, eine der größern, obgleich auch nur einſtöckigen Hütten

1) Vielleicht der öſterreichiſche oder preußiſche, jedenfalls ein Deutſcher, ſiehe unten S. 357.

inwendig, ihre Einrichtung und extemporirte Haushaltung zu sehen, als ein freundlicher Mann sich an uns anschloß, der sich bald als französischer Sprachmeister bezeichnete, welchem der Consul nach vollbrachtem Spaziergange unsern Wunsch, solch ein Gebäude zu sehen, eröffnete mit dem Ersuchen, uns bei sich einzuführen und mit den Seinigen bekannt zu machen.

Wir traten in die mit Brettern beschlagene und gedeckte Hütte. Der Eindruck war völlig wie der jener Meßbuden, wo man wilde Thiere oder sonstige Abenteuer für Geld sehen läßt: das Zimmerwerk an den Wänden wie am Dache sichtbar; ein grüner Vorhang sonderte den vordern Raum, der nicht gedielt, tennenartig geschlagen [1]) schien. Stühle und Tische befanden sich da, nichts weiter von Hausgeräthe. Erleuchtet war der Platz von oben durch zufällige Oeffnungen der Bretter. Wir discurrirten eine Zeit lang, und ich betrachtete mir die grüne Hülle und das darüber sichtbare innere Dachgebälke, als auf einmal hüben und drüben des Vorhangs ein paar allerliebste Mädchenköpfchen neugierig herausguckten, schwarzäugig, schwarzlockig, die aber, sobald sie sich bemerkt sahen, wie der Blitz verschwanden, auf Ansuchen des Consuls jedoch, nach so viel verflossener Zeit, als nöthig war sich anzuziehen, auf wohlgeputzten und niedlichen Körperchen wieder hervortraten und sich mit ihren bunten Kleidern gar zierlich vor dem grünen Teppich ausnahmen. Aus ihren Fragen konnten wir wohl merken, daß sie uns für fabelhafte Wesen aus einer andern Welt hielten, in welchem liebenswürdigen Irrthum sie unsere Antworten nur mehr bestärken mußten. Auf eine heitere Weise malte der Consul unsere märchenhafte Erscheinung aus, die Unterhaltung war sehr angenehm, schwer, sich zu trennen. Vor der Thür erst fiel uns auf, daß wir die innern Räume nicht gesehen und die Hausconstruction über die Bewohnerinnen vergessen hatten.

Messina, Sonnabend den 12. Mai 1787.

Der Consul, unter andern, sagte, daß es, wo nicht unumgänglich nöthig, doch wohlgethan sei, dem Gouverneur [2]) aufzuwarten, der,

---

1) Aus plattgeschlagenem und trocken gewordenem Lehm gemacht.

2) Feldmarschall Michele Odea. Münter schildert ihn (S. 486): „ein großer Freund der militärischen Subordination und wußte Gelindigkeit und Strenge zu rechter Zeit zu gebrauchen."

ein wunderlicher alter Mann, nach Laune und Vorurtheil ebenso gut schaden als nutzen könne; dem Consul werde es zu Gunsten gerechnet, wenn er bedeutende Fremde vorstelle; auch wisse der Ankömmling nie, ob er dieses Mannes auf eine oder andere Weise bedürfe. Dem Freunde zu Gefallen ging ich mit.

Ins Vorzimmer tretend, hörten wir drinne ganz entsetzlichen Lärm; ein Laufer mit Pulcinellgeberden raunte dem Consul ins Ohr: „Böser Tag! Gefährliche Stunde!" Doch traten wir hinein und fanden den uralten Gouverneur, uns den Rücken zugewandt, zunächst des Fensters an einem Tische sitzen. Große Haufen vergilbter alter Briefschaften lagen vor ihm, von denen er die unbeschriebenen Blätter mit größter Gelassenheit abschnitt und seinen haushältischen Charakter dadurch zu erkennen gab. Während dieser friedlichen Beschäftigung schalt und fluchte er fürchterlich auf einen anständigen Mann los, der seiner Kleidung nach mit Malta verwandt sein konnte und sich mit vieler Gemüthsruhe und Präcision vertheidigte, wozu ihm jedoch wenig Raum blieb. Der Gescholtene und Angeschrieene suchte mit Fassung einen Verdacht abzulehnen, den der Gouverneur, so schien es, auf ihn als einen ohne Befugniß mehrmals An- und Abreisenden mochte geworfen haben; der Mann berief sich auf seine Pässe und bekannten Verhältnisse in Neapel. Dies aber half Alles nichts, der Gouverneur zerschnitt seine alten Briefschaften, sonderte das weiße Papier sorgfältig und tobte fortwährend.

Außer uns Beiden standen noch etwa zwölf Personen in einem weiten Kreise, dieses Thiergefechtes Zeugen, uns wahrscheinlich den Platz an der Thüre beneidend als gute Gelegenheit, wenn der Erzürnte allenfalls den Krückenstock erheben und dreinschlagen sollte. Die Gesichtszüge des Consuls hatten sich bei dieser Scene merklich verlängert; mich tröstete des Laufers possenhafte Nähe, der draußen vor der Schwelle, hinter mir allerlei Faxen schnitt, mich, wenn ich manchmal umblickte, zu beruhigen, als habe das so viel nicht zu bedeuten.

Auch entwirrte sich der gräßliche Handel noch ganz gelinde; der Gouverneur schloß damit: es halte ihn zwar nichts ab, den Betretenen einzustecken und in Verwahrung zappeln zu lassen, allein es möge diesmal hingehen; er solle die paar bestimmten Tage in Messina bleiben, alsdann aber sich fortpacken und niemals wiederkehren. Ganz ruhig, ohne die Miene zu verändern, beurlaubte sich

der Mann, grüßte anständig die Versammlung und uns besonders, die er durchschneiden mußte, um zur Thüre zu gelangen. Als der Gouverneur, ihm noch etwas nachzuschelten, sich ingrimmig umkehrte, erblickte er uns, faßte sich sogleich, winkte dem Consul, und wir traten an ihn heran.

Ein Mann von sehr hohem Alter, gebückten Hauptes, unter grauen, struppigen Augenbrauen schwarze, tiefliegende Blicke hervorsendend; nun ein ganz Anderer als kurz zuvor. Er hieß mich zu sich sitzen, fragte, in seinem Geschäft ununterbrochen fortfahrend, nach mancherlei, worüber ich ihm Bescheid gab; zuletzt fügte er hinzu, ich sei, so lange ich hier bliebe, zu seiner Tafel geladen. Der Consul, zufrieden wie ich, ja noch zufriedener, weil er die Gefahr, der wir entronnen, besser kannte, flog die Treppe hinunter und mir war alle Lust vergangen, dieser Löwenhöhle je wieder nah zu treten.

Messina, Sontag den 13. Mai 1787.

Zwar bei hellstem Sonnenschein in einer angenehmern Wohnung erwachend, fanden wir uns doch immer in dem unseligen Messina. Einzig unangenehm ist der Anblick der sogenannten Palazzata [1]), einer sichelförmigen Reihe von wahrhaften Palästen, die wohl in der Länge einer Viertelstunde die Rhede einschließen und bezeichnen. Alles waren steinerne, vierstöckige Gebäude, von welchen mehrere Vorderseiten bis aufs Hauptgesims noch völlig stehen, andere bis auf den dritten, zweiten, ersten Stock heruntergebrochen sind, so daß diese ehemalige Prachtreihe nun aufs Widerlichste zahnlückig erscheint und auch durchlöchert; denn der blaue Himmel schaut beinahe durch alle Fenster. Die innern eigentlichen Wohnungen sind sämmtlich zusammengestürzt.

An diesem seltsamen Phänomen ist Ursache, daß, nach der von Reichen begonnenen architectonischen Prachtanlage, weniger begüterte Nachbarn, mit dem Scheine wetteifernd, ihre alten, aus größern und kleinern Flußgeschieben und vielem Kalk zusammengekneteten Häuser hinter neuen, aus Quaderstücken aufgeführten Vorderseiten versteckten. Jenes an sich schon unsichere Gefüge mußte, von der

---

1) Am Ende des 16. Jahrhunderts unter dem spanischen Vicekönig Colonna begonnen.

ungeheuren Erschütterung aufgelöst und zerbröckelt, zusammenstürzen; wie man denn unter manchen bei so großem Unglück vorgekommenen wunderbaren Rettungen auch Folgendes erzählt: Der Bewohner eines solchen Gebäudes sei im furchtbaren Augenblick gerade in die Mauervertiefung eines Fensters getreten, das Haus aber hinter ihm völlig zusammengestürzt, und so habe er, in der Höhe gerettet, den Augenblick seiner Befreiung aus diesem luftigen Kerker beruhigt abgewartet. Daß jene aus Mangel naher Bruchsteine so schlechte Bauart hauptsächlich Schuld an dem völligen Ruin der Stadt gewesen, zeigt die Beharrlichkeit solider Gebäude. Der Jesuiten Collegium[1]) und Kirche[2]), von tüchtigen Quadern aufgeführt, stehen noch unverletzt in ihrer anfänglichen Tüchtigkeit. Dem sei aber, wie ihm wolle, Messina's Anblick ist äußerst verdrießlich und erinnert an die Urzeiten, wo Sicaner und Siculer diesen unruhigen Erdboden verließen und die westliche Küste Siciliens bebauten.

Und so brachten wir unsern Morgen zu, gingen dann, im Gasthof ein frugales Mahl zu verzehren. Wir saßen noch ganz vergnügt beisammen, als der Bediente des Consuls athemlos hereinsprang und mir verkündigte, der Gouverneur lasse mich in der ganzen Stadt suchen; er habe mich zur Tafel geladen, und nun bleibe ich aus. Der Consul lasse mich aufs Inständigste bitten, auf der Stelle hinzugehen, ich möchte gespeist haben oder nicht, möchte aus Vergessenheit oder aus Vorsatz die Stunde versäumt haben. Nun fühlte ich erst den unglaublichen Leichtsinn, womit ich die Einladung des Cyklopen aus dem Sinne geschlagen, froh, daß ich das erste Mal entwischt. Der Bediente ließ mich nicht zaudern, seine Vorstellungen waren die dringendsten und triftigsten: der Consul riskire, hieß es, daß jener wüthende Despot ihn und die ganze Nation auf den Kopf stelle.

Indessen ich nun Haare und Kleider zurechte putzte, faßte ich mir ein Herz und folgte mit heiterm Sinne meinem Führer, Odysseus den Patron[3]) anrufend und mir seine Vorsprache bei Pallas Athene erbittend.

---

1) 1548 gegründet, jetzt, nach einem Umbau, zur Universität eingerichtet.

2) S. Niccolò, schon im 16. Jahrhundert gebaut.

3) Goethe bezeichnet den Odysseus als seinen Patron, mit Rücksicht auf die Nausikaa, deren Durchdenken ihn damals beschäftigte.

In der Höhle des Löwen angelangt, ward ich vom lustigen Laufer in einen großen Speisesaal geführt, wo etwa vierzig Personen, ohne daß man einen Laut vernommen hätte, an einer länglichrunden Tafel saßen. Der Platz zur Rechten des Gouverneurs war offen, wohin mich der Laufer geleitete.

Nachdem ich den Hausherrn und die Gäste mit einer Verbeugung gegrüßt, setzte ich mich neben ihn, entschuldigte mein Außenbleiben mit der Weitläufigkeit der Stadt und dem Irrthum, in welchen mich die ungewöhnliche Stundenzahl schon mehrmals geführt. Er versetzte mit glühendem Blick, man habe sich in fremden Landen nach den jedesmaligen Gewohnheiten zu erkundigen und zu richten. Ich erwiderte, dies sei jederzeit mein Bestreben, nur hätte ich gefunden, daß bei den besten Vorsätzen man gewöhnlich die ersten Tage, wo uns ein Ort noch neu und die Verhältnisse unbekannt seien, in gewisse Fehler verfalle, welche unverzeihlich scheinen müßten, wenn man nicht die Ermüdung der Reise, die Zerstreuung durch Gegenstände, die Sorge für ein leidliches Unterkommen, ja sogar für eine weitere Reise als Gründe der Entschuldigung möchte gelten lassen.

Er fragte darauf, wie lange ich hier zu bleiben gedächte. Ich versetzte, daß ich mir einen recht langen Aufenthalt wünsche, damit ich ihm die Dankbarkeit für die mir erwiesene Gunst durch die genaueste Befolgung seiner Befehle und Anordnungen bethätigen könnte. Nach einer Pause fragte er sodann, was ich in Messina gesehen habe. Ich erzählte kürzlich meinen Morgen mit einigen Bemerkungen und fügte hinzu, daß ich am Meisten bewundert die Reinlichkeit und Ordnung in den Straßen dieser zerstörten Stadt. Und wirklich war bewunderungswürdig, wie man die sämmtlichen Straßen von Trümmern gereinigt, indem man den Schutt in die zerfallenen Mauerstätten selbst geworfen, die Steine dagegen an die Häuser angereiht und dadurch die Mitte der Straßen frei, dem Handel und Wandel offen wieder übergeben. Hierbei konnte ich dem Ehrenmanne mit der Wahrheit schmeicheln, indem ich ihm versicherte, daß alle Messineser dankbar erkennten, diese Wohlthat seiner Vorsorge schuldig zu sein. „Erkennen sie es?“ brummte er. „Haben sie doch früher genug über die Härte geschrieen, mit der man sie zu ihrem Vortheile nöthigen mußte.“ Ich sprach von weisen Absichten der

Regierung, von höhern Zwecken, die erst später eingesehen und geschätzt werden könnten, und dergleichen. Er fragte, ob ich die Jesuitenkirche gesehen habe, welches ich verneinte, worauf er mir denn zusagte, daß er mir sie wolle zeigen lassen, und zwar mit allem Zubehör.

Während diesem durch wenige Pausen unterbrochenen Gespräche sah ich die übrige Gesellschaft in dem tiefsten Stillschweigen nicht mehr sich bewegen, als nöthig, die Bissen zum Munde zu bringen. Und so standen sie, als die Tafel aufgehoben und der Kaffee gereicht war, wie Wachspuppen rings an den Wänden. Ich ging auf den Hausgeistlichen los, der mir die Kirche zeigen sollte, ihm zum Voraus für seine Bemühungen zu danken; er wich zur Seite, indem er demüthig versicherte, die Befehle Ihro Excellenz habe er ganz allein vor Augen. Ich redete darauf einen jungen nebenstehenden Fremden an, dem es auch, ob er gleich ein Franzose war, nicht ganz wohl in seiner Haut zu sein schien; denn auch er war verstummt und erstarrt wie die ganze Gesellschaft, worunter ich mehrere Gesichter sah, die der gestrigen Scene mit dem Malteserritter bedenklich beigewohnt hatten.

Der Gouverneur entfernte sich, und nach einiger Zeit sagte mir der Geistliche, es sei nun an der Stunde, zu gehen. Ich folgte ihm; die übrige Gesellschaft hatte sich stille, stille verloren. Er führte mich an das Portal der Jesuitenkirche, das nach der bekannten Architectur dieser Väter prunkhaft und wirklich imposant in die Luft steht. Ein Schließer kam uns schon entgegen und lud zum Eintritt, der Geistliche hingegen hielt mich zurück mit der Weisung, daß wir zuvor auf den Gouverneur zu warten hätten. Dieser fuhr auch bald heran, hielt auf dem Platze unfern der Kirche und winkte, worauf wir Drei ganz nah an seinem Kutschenschlag uns vereinigten. Er gebot dem Schließer, daß er mir nicht allein die Kirche in allen ihren Theilen zeigen, sondern auch die Geschichte der Altäre und anderer Stiftungen umständlich erzählen solle; ferner habe er auch die Sacristeien aufzuschließen und mich auf alles das darin enthaltene Merkwürdige aufmerksam zu machen. Ich sei ein Mann, den er ehren wolle, der alle Ursache haben solle, in seinem Vaterlande rühmlich von Messina zu sprechen. „Versäumen Sie nicht," sagte er darauf, zu mir gewandt mit einem Lächeln, insofern seine

Züge deſſen fähig waren, „verſäumen Sie nicht, ſo lange Sie hier ſind, zur rechten Stunde an Tafel zu kommen! Sie ſollen immer wohl empfangen ſein.“ Ich hatte kaum Zeit, ihm hierauf verehrlich zu erwidern. Der Wagen bewegte ſich fort.

Von dieſem Augenblick an ward auch der Geiſtliche heiterer; wir traten in die Kirche. Der Caſtellan, wie man ihn wol in dieſem entgottesdienſteten Zauberpalaſte nennen dürfte, ſchickte ſich an, die ihm ſcharf empfohlene Pflicht zu erfüllen, als der Conſul und Kniep in das leere Heiligthum hereinſtürzten, mich umarmten und eine leidenſchaftliche Freude ausdrückten, mich, den ſie ſchon in Gewahrſam geglaubt, wiederzuſehen. Sie hatten in Höllenangſt geſeſſen, bis der gewandte Laufer, wahrſcheinlich vom Conſul gut penſionirt, einen glücklichen Ausgang des Abenteuers unter hundert Poſſen erzählte, worauf denn ein erheiternder Frohſinn ſich über die Beiden ergoß, die mich ſogleich aufſuchten, als die Aufmerkſamkeit des Gouverneurs wegen der Kirche ihnen bekannt geworden.

Indeſſen ſtanden wir vor dem Hochaltare, die Auslegung alter Koſtbarkeiten vernehmend. Säulen von Lapis Lazuli, durch bronzene, vergoldete Stäbe gleichſam cannelirt, nach florentiniſcher Art eingelegte Pilaſter und Füllungen; die prächtigen ſicilianiſchen Achate in Ueberfluß, Erz und Vergoldung ſich wiederholend und Alles verbindend.

Nun war es aber eine wunderbare contrapunktiſche Fuge, wenn Kniep und der Conſul die Verlegenheit des Abenteuers, der Vorzeiger dagegen die Koſtbarkeiten der noch wohlerhaltenen Pracht verſchränkt vortrugen, Beide von ihrem Gegenſtand durchdrungen, wobei ich denn das doppelte Vergnügen hatte, den Werth meines glücklichen Entkommens zu fühlen und zugleich die ſicilianiſchen Gebirgsproducte, um die ich mir ſchon manche Mühe gegeben, architectoniſch angewendet zu ſehen.

Die genaue Kenntniß der einzelnen Theile, woraus dieſer Prunk zuſammengeſetzt war, verhalf mir zur Entdeckung, daß der ſogenannte Lapis Lazuli jener Säulen eigentlich nur Calcara ſei, aber freilich von ſo ſchöner Farbe, als ich ſie noch nicht geſehen, und herrlich zuſammengefügt. Aber auch ſo blieben dieſe Säulen noch immer ehrwürdig: denn es ſetzt eine ungeheure Menge jenes Materials voraus, um Stücke von ſo ſchöner und gleicher Farbe aus-

ſuchen zu können, und dann iſt die Bemühung des Schneidens, Schleifens und Polirens höchſt bedeutend. Doch was war jenen Vätern unüberwindlich?

Der Conſul hatte indeſſen nicht aufgehört, mich über mein bedrohliches Schickſal aufzuklären. Der Gouverneur nämlich, mit ſich ſelbſt unzufrieden, daß ich von ſeinem gewaltſamen Betragen gegen den Quaſi-Malteſer gleich beim erſten Eintritt Zeuge geweſen, habe ſich vorgenommen, mich beſonders zu ehren, und ſich darüber einen Plan feſtgeſetzt; dieſer habe durch mein Außenbleiben gleich zu Anfang der Ausführung einen Strich erlitten. Nach langem Warten ſich endlich zur Tafel ſetzend, habe der Despot ſein ungeduldiges Mißvergnügen nicht verbergen können, und die Geſellſchaft ſei in Furcht geſtanden, entweder bei meinem Kommen oder nach aufgehobener Tafel eine Scene zu erleben.

Indeſſen ſuchte der Küſter immer wieder das Wort zu erhaſchen, öffnete die geheimen Räume, nach ſchönen Verhältniſſen gebaut, anſtändig, ja prächtig verziert; auch war darin noch manches bewegliche Kirchengeräthe übrig geblieben, dem Ganzen gemäß geformt und geputzt. Von edlen Metallen ſah ich nichts, ſo wenig als von ältern und neuern echten Kunſtwerken.

Unſere italiäniſch-deutſche Fuge (denn Pater und Küſter pſalmodirten in der erſten, Kniep und Conſul in der zweiten Sprache) neigte ſich zu Ende, als ein Officier ſich zu uns geſellte, den ich bei Tafel geſehen. Er gehörte zum Gefolge des Gouverneurs. Dies konnte wieder einige Beſorgniß erregen, beſonders da er ſich erbot, mich an den Hafen zu führen, wo er mich an Punkte bringen wolle, die Fremden ſonſt unzugänglich ſeien. Meine Freunde ſahen ſich an, ich ließ mich jedoch nicht abhalten, allein mit ihm zu gehen. Nach einigen gleichgiltigen Geſprächen begann ich ihn zutraulich anzureden und geſtand, bei Tafel gar wohl bemerkt zu haben, daß mehrere ſtille Beiſitzer mir durch ein freundliches Zeichen zu verſtehen gegeben, daß ich nicht unter weltfremden Menſchen allein, ſondern unter Freunden, ja Brüdern[1]) mich befinde und deshalb nichts zu beſorgen habe. Ich halte für Pflicht, ihm zu danken und

1) Es handelt ſich alſo jedenfalls um eine Freimaurergenoſſenſchaft, wie auch aus den unten folgenden Bemerkungen hervorgeht.

um Erſtattung gleichen Danks an die übrigen Freunde zu erſuchen. Hierauf erwiderte derſelbe, daß ſie mich um ſo mehr zu beruhigen geſucht, als ſie bei Kenntniß der Gemüthsart ihres Vorgeſetzten für mich eigentlich nichts befürchtet hätten; denn eine Exploſion wie die gegen den Malteſer ſei nur ſelten, und gerade wegen einer ſolchen mache ſich der würdige Greis ſelbſt Vorwürfe, hüte ſich lange, lebe dann eine Weile in einer ſorgloſen Sicherheit ſeiner Pflicht, bis er denn endlich, durch einen unerwarteten Vorfall überraſcht, wieder zu neuen Heftigkeiten hingeriſſen werde. Der wackere Freund ſetzte hinzu, daß ihm und ſeinen Genoſſen nichts wünſchenswerther wäre, als mit mir ſich genauer zu verbinden, weshalb ich die Gefälligkeit haben möchte, mich näher zu bezeichnen, wozu ſich heute Nacht die beſte Gelegenheit finden werde. Ich wich dieſem Verlangen höflich aus, indem ich ihn bat, mir eine Grille zu verzeihen: ich wünſche nämlich auf Reiſen blos als Menſch angeſehen zu werden; könne ich als ein ſolcher Vertrauen erregen und Theilnahme erlangen, ſo ſei es mir angenehm und erwünſcht; in andere Verhältniſſe einzugehen, verböten mir mancherlei Gründe.

Ueberzeugen wollt' ich ihn nicht; denn ich durfte ja nicht ſagen, was eigentlich mein Grund war. Merkwürdig genug aber ſchien mir's, wie ſchön und unſchuldig die wohldenkenden Männer unter einem despotiſchen Regiment ſich zu eigenem und zu der Fremdlinge Schutz verbündet hatten. Ich verhehlte ihm nicht, daß ich ihre Verhältniſſe zu andern deutſchen Reiſenden recht wohl kenne, verbrei mich über die löblichen Zwecke, die erreicht werden ſollten, und ſ ihn immer mehr in Erſtaunen über meine vertrauliche Hartn keit. Er verſuchte alles Mögliche, mich aus meinem Incognito hervorzuziehen, welches ihm nicht gelang, theils weil ich, einer Gefahr entronnen, mich nicht zwecklos in eine andere begeben konnte, theils weil ich gar wohl bemerkte, die Anſichten dieſer wackern Inſulaner ſeien von den meinigen ſo ſehr verſchieden, daß ihnen mein näherer Umgang weder Freude noch Troſt bringen könne.

Dagegen wurden Abends mit dem theilnehmenden und thätigen Conſul noch einige Stunden verbracht, der denn auch die Scene mit dem Malteſer aufklärte. Es ſei dieſer zwar kein eigentlicher Abenteurer, aber ein unruhiger Ortwechsler. Der Gouverneur, aus einer großen Familie, wegen Ernſt und Tüchtigkeit verehrt, wegen

bedeutender Dienste geschätzt, stehe doch im Rufe unbegrenzten Eigenwillens, zaumloser Heftigkeit und ehernen Starrsinns. Argwöhnisch als Greis und Despot, mehr besorgt als überzeugt, daß er Feinde bei Hofe habe, hasse er solche hin- und wiederziehende Figuren, die er durchaus für Spione halte. Diesmal sei ihm der Rothrock in die Quere gekommen, da er nach einer ziemlichen Pause sich wieder einmal im Zorn habe ergehen müssen, um die Leber zu befreien.

Messina und auf der See, Montag den 14. Mai 1787.

Beide wir erwachten mit gleicher Empfindung, verdrießlich, daß wir, durch den ersten wüsten Anblick von Messina zur Ungeduld gereizt, uns entschlossen hatten, mit dem französischen Kauffahrer die Rückfahrt abzuschließen. Nach dem glücklich beendigten Abenteuer mit dem Gouverneur, bei dem Verhältniß zu wackern Männern, denen ich mich nur näher zu bezeichnen brauchte, aus dem Besuch bei meinem Banquier, der auf dem Lande in der angenehmsten Gegend wohnte, ließ sich für einen längern Aufenthalt in Messina das Angenehmste hoffen. Kniep, von ein paar hübschen Kindern wohl unterhalten, wünschte nichts mehr als die längere Dauer des sonst verhaßten Gegenwindes. Indessen war die Lage unangenehm; Alles mußte gepackt bleiben und wir jeden Augenblick bereit sein zu scheiden.

So geschah denn auch dieser Aufruf gegen Mittag; wir eilten an Bord und fanden unter der am Ufer versammelten Menge auch unsern guten Consul, von dem wir dankbar Abschied nahmen. Der gelbe Laufer drängte sich auch herbei, seine Ergetzlichkeiten abzuholen. Dieser ward nun belohnt und beauftragt, seinem Herrn unsere Abreise zu melden und mein Außenbleiben von Tafel zu entschuldigen. „Wer absegelt, ist entschuldigt!“ rief er aus; sodann mit einem seltsamen Sprung sich umkehrend, war er verschwunden.

Im Schiffe selbst sah es nun anders aus als auf der Neapolitanischen Corvette; doch beschäftigte uns bei allmählicher Entfernung vom Ufer die herrliche Ansicht des Palastcirkels, der Citadelle, der hinter der Stadt aufsteigenden Berge. Calabrien an der andern Seite. Nun der freie Blick in die Meerenge nord- und südwärts, bei einer ausgedehnten, an beiden Seiten schön beuferten Breite. Als wir dieses nach und nach anstaunten, ließ man uns links in

ziemlicher Ferne einige Bewegung im Waſſer, rechts aber, etwas näher, einen vom Ufer ſich auszeichnenden Felſen bemerken, jene als Charybdis, dieſen als Scylla. Man hat ſich bei Gelegenheit beider in der Natur ſo weit auseinanderſtehenden, von dem Dichter ſo nah zuſammengerückten Merkwürdigkeiten über die Fabelei der Poeten beſchwert und nicht bedacht, daß die Einbildungskraft aller Menſchen durchaus Gegenſtände, wenn ſie ſich ſolche bedeutend vorſtellen will, höher als breit imaginirt und dadurch dem Bilde mehr Charakter, Ernſt und Würde verſchafft. Tauſendmal habe ich klagen hören, daß ein durch Erzählung gekannter Gegenſtand in der Gegenwart nicht mehr befriedige; die Urſache hievon iſt immer dieſelbe: Einbildung und Gegenwart verhalten ſich wie Poeſie und Proſa: jene wird die Gegenſtände mächtig und ſteil denken, dieſe ſich immer in die Fläche verbreiten. Landſchaftsmaler des ſechzehnten Jahrhunderts, gegen die unſrigen gehalten, geben das auffallendſte Beiſpiel. Eine Zeichnung von Jodocus Momper[1]) neben einem Kniep'ſchen Contour würde den ganzen Contraſt ſichtbar machen. Mit ſolchen und ähnlichen Geſprächen unterhielten wir uns, indem ſelbſt für Kniep die Küſten, welche zu zeichnen er ſchon Anſtalt getroffen hatte, nicht reizend genug waren.

Mich aber befiel abermals die unangenehme Empfindung der Seekrankheit, und hier war dieſer Zuſtand nicht wie bei der Ueberfahrt durch bequeme Abſonderung gemildert; doch fand ſich die Kajüte groß genug, um mehrere Perſonen einzunehmen, auch an guten Matratzen war kein Mangel. Ich nahm die horizontale Stellung wieder an, in welcher mich Kniep gar vorſorglich mit rothem Wein und gutem Brod ernährte. In dieſer Lage wollte mir unſere ganze ſicilianiſche Reiſe in keinem angenehmen Lichte erſcheinen. Wir hatten doch eigentlich nichts geſehen als durchaus eitle Bemühungen des Menſchengeſchlechts, ſich gegen die Gewaltſamkeit der Natur, gegen die hämiſche Tücke der Zeit und gegen den Groll ihrer eigenen feindſeligen Spaltungen zu erhalten. Die Carthager, Griechen und Römer und ſo viele nachfolgende Völkerſchaften haben gebaut und zerſtört. Selinunt liegt methodiſch um-

1) Joſſe Momper, holländiſcher Maler, genannt Eerdrught, geb. um 1580. Seine Gemälde werden von Nagler nicht ſonderlich gerühmt.

geworfen; die Tempel von Girgenti niederzulegen, waren zwei Jahrtausende nicht hinreichend, Catania und Messina zu verderben, wenige Stunden, wo nicht gar Augenblicke. Diese wahrhaft seekranken Betrachtungen eines auf der Woge des Lebens hin und wieder Geschaukelten ließ ich nicht Herrschaft gewinnen.

Auf der See, Dienstag den 15. Mai 1787.

Meine Hoffnung, diesmal schneller nach Neapel zu gelangen oder von der Seekrankheit eher befreit zu sein, war nicht eingetroffen. Verschiedenemal versuchte ich, durch Kniep angeregt, auf das Verdeck zu treten; allein der Genuß eines so mannigfaltigen Schönen war mir versagt, nur einige Vorfälle ließen mich meinen Schwindel vergessen. Der ganze Himmel war mit einem weißlichen Wolkendunst umzogen, durch welchen die Sonne, ohne daß man ihr Bild hätte unterscheiden können, das Meer überleuchtete, welches die schönste Himmelsbläue zeigte, die man nur sehen kann. Eine Schaar Delphine begleitete das Schiff; schwimmend und springend blieben sie ihm immer gleich. Mich däucht, sie hatten das aus der Tiefe und Ferne ihnen als ein schwarzer Punkt erscheinende Schwimmgebäude für irgend einen Raub und willkommene Zehrung gehalten. Vom Schiff aus wenigstens behandelte man sie nicht als Geleitsmänner, sondern wie Feinde; einer ward mit dem Harpun getroffen, aber nicht herangebracht.

Der Wind blieb ungünstig, den unser Schiff, in verschiedenen Richtungen fortstreichend, nur überlisten konnte. Die Ungeduld hierüber ward vermehrt, als einige erfahrene Reisende versicherten: weder Hauptmann noch Steuerer verstünden ihr Handwerk; jener möge wol als Kaufmann, dieser als Matrose gelten, für den Werth so vieler Menschen und Güter seien sie nicht geeignet einzustehen.

Ich ersuchte diese übrigens braven Personen, ihre Besorgnisse geheim zu halten. Die Anzahl der Passagiere war groß, darunter Weiber und Kinder von verschiedenem Alter; denn Alles hatte sich auf das französische Fahrzeug gedrängt, die Sicherheit der weißen Flagge vor Seeräubern, sonst nichts weiter bedenkend. Ich stellte vor, daß Mißtrauen und Sorge Jeden in die peinlichste Lage versetzen würde, da bis jetzt Alle in der farb- und wappenlosen Leinwand ihr Heil gesehen.

Und wirklich ist zwischen Himmel und Meer dieser weiße Zipfel als entscheidender Talisman merkwürdig genug. Wie sich Abfahrende und Zurückbleibende noch mit geschwungenen weißen Taschentüchern begrüßen und dadurch wechselseitig ein sonst nie zu empfindendes Gefühl der scheidenden Freundschaft und Neigung erregen, so ist hier in dieser einfachen Fahne der Ursprung geheiligt, eben als wenn Einer sein Taschentuch an eine Stange befestigte, um der ganzen Welt anzukündigen, es komme ein Freund über Meer.

Mit Wein und Brod von Zeit zu Zeit erquickt, zum Verdruß des Hauptmanns, welcher verlangte, daß ich essen sollte, was ich bezahlt hatte, konnte ich doch auf dem Verdeck sitzen und an mancher Unterhaltung Theil nehmen. Kniep wußte mich zu erheitern, indem er nicht wie auf der Corvette, über die vortreffliche Kost triumphirend, meinen Neid zu erregen suchte, mich vielmehr diesmal glücklich pries, daß ich keinen Appetit habe.

Mittwoch den 16. Mai und Donnerstag den 17. Mai 1787.

Und so war der Nachmittag vorbeigegangen, ohne daß wir unsern Wünschen gemäß in den Golf von Neapel eingefahren wären. Wir wurden vielmehr immer westwärts getrieben, und das Schiff, indem es sich der Insel Capri näherte, entfernte sich immer mehr von dem Capo Minerva. Jedermann war verdrießlich und ungeduldig; wir Beiden aber, die wir die Welt mit malerischen Augen betrachteten, konnten damit sehr zufrieden sein; denn bei Sonnenuntergang genossen wir des herrlichsten Anblicks, den uns die ganze Reise gewährt hatte. In dem glänzendsten Farbenschmuck lag Capo Minerva mit den daranstoßenden Gebirgen vor unsern Augen, indeß die Felsen, die sich südwärts hinabziehen, schon einen bläulichen Ton angenommen hatten. Vom Cap an zog sich die ganze erleuchtete Küste bis Sorrento hin. Der Vesuv war uns sichtbar, eine ungeheure Dampfwolke über ihm aufgethürmt, von der sich ostwärts ein langer Streif weit hinzog, so daß wir den stärksten Ausbruch vermuthen konnten. Links lag Capri, steil in die Höhe strebend; die Formen seiner Felswände konnten wir durch den durchsichtigen, bläulichen Dunst vollkommen unterscheiden. Unter einem ganz reinen, wolkenlosen Himmel glänzte das ruhige, kaum bewegte Meer, das bei einer völligen Windstille endlich wie ein klarer Teich vor uns

lag. Wir entzückten uns an dem Anblick; Kniep trauerte, daß alle Farbenkunst nicht hinreiche, diese Harmonie wiederzugeben, so wie der feinste englische Bleistift die geübteste Hand nicht in den Stand setze, diese Linien nachzuziehen. Ich dagegen, überzeugt, daß ein weit geringeres Andenken, als dieser geschickte Künstler zu erhalten vermochte, in der Zukunft höchst wünschenswerth sein würde, ich ermunterte ihn, Hand und Auge zum letzten Mal anzustrengen; er ließ sich bereden und lieferte eine der genauesten Zeichnungen, die er nachher colorirte und ein Beispiel zurückließ, daß bildlicher Darstellung das Unmögliche möglich wird. Den Uebergang vom Abend zur Nacht verfolgten wir mit ebenso begierigen Augen. Capri lag nun ganz finster vor uns, und zu unserm Erstaunen entzündete sich die Vesuvische Wolke sowie auch der Wolkenstreif, je länger je mehr, und wir sahen zuletzt einen ansehnlichen Strich der Atmosphäre im Grunde unseres Bildes erleuchtet, ja wetterleuchten.

Ueber diese uns so willkommenen Scenen hatten wir unbemerkt gelassen, daß uns ein großes Unheil bedrohe; doch ließ uns die Bewegung unter den Passagieren nicht lange in Ungewißheit. Sie, der Meeresereignisse kundiger als wir, machten dem Schiffsherrn und seinem Steuermanne bittere Vorwürfe, daß über ihre Ungeschicklichkeit nicht allein die Meerenge verfehlt sei, sondern auch die ihnen anvertraute Personenzahl, Güter und Alles umzukommen in Gefahr schwebe. Wir erkundigten uns nach der Ursache dieser Unruhe, indem wir nicht begriffen, daß bei völliger Windstille irgend ein Unheil zu befürchten sei. Aber eben diese Windstille machte jene Männer trostlos. „Wir befinden uns", sagten sie, „schon in der Strömung, die sich um die Insel bewegt und durch einen sonderbaren Wellenschlag so langsam als unwiderstehlich nach dem schroffen Felsen hinzieht, wo uns auch nicht ein Fuß breit Vorsprung oder Bucht zur Rettung gegeben ist."

Aufmerksam durch diese Reden, betrachteten wir nun unser Schicksal mit Grauen; denn obgleich die Nacht die zunehmende Gefahr nicht unterscheiden ließ, so bemerkten wir doch, daß das Schiff schwankend und schwippend sich den Felsen näherte, die immer finsterer vor uns standen, während über das Meer hin noch ein leichter Abendschimmer verbreitet lag. Nicht die geringste Bewegung war in der Luft zu bemerken: Schnupftücher und leichte Bänder

wurden von Jedem in die Höhe und ins Freie gehalten, aber keine Andeutung eines erwünschten Hauches zeigte sich. Die Menge ward immer lauter und wilder. Nicht etwa betend knieten die Weiber mit ihren Kindern auf dem Verdeck, sondern, weil der Raum zu eng war, sich darauf zu bewegen, lagen sie gedrängt an einander. Sie noch mehr als die Männer, welche besonnen auf Hilfe und Rettung dachten, schalten und tobten gegen den Capitän. Nun ward ihm Alles vorgeworfen, was man auf der ganzen Reise schweigend zu erinnern gehabt: für theures Geld einen schlechten Schiffsraum, geringe Kost, ein zwar nicht unfreundliches, aber doch stummes Betragen. Er hatte Niemand von seinen Handlungen Rechenschaft gegeben, ja selbst noch den letzten Abend ein hartnäckiges Stillschweigen über seine Manövers beobachtet. Nun hieß er und der Steuermann hergelaufene Krämer, die ohne Kenntniß der Schiffkunst sich aus bloßem Eigennutz den Besitz eines Fahrzeuges zu verschaffen gewußt und nun durch Unfähigkeit und Ungeschicklichkeit Alle, die ihnen anvertraut, zu Grunde richteten. Der Hauptmann schwieg und schien immer noch auf Rettung zu sinnen; mir aber, dem von Jugend auf Anarchie verdrießlicher gewesen als der Tod selbst, war es unmöglich, länger zu schweigen. Ich trat vor sie hin und redete ihnen zu, mit ungefähr ebenso viel Gemüthsruhe als den Vögeln[1]) von Malcésine. Ich stellte ihnen vor, daß gerade in diesem Augenblick ihr Lärmen und Schreien Denen, von welchen noch allein Rettung zu hoffen sei, Ohr und Kopf verwirrten, so daß sie weder denken noch sich unter einander verständigen könnten. „Was Euch betrifft", rief ich aus, „kehrt in Euch selbst zurück und dann wendet Euer brünstiges Gebet zur Mutter Gottes, auf die es ganz allein ankommt, ob sie sich bei ihrem Sohne verwenden mag, daß er für Euch thue, was er damals für seine Apostel gethan, als auf dem stürmenden See Tiberias die Wellen schon in das Schiff schlugen, der Herr aber schlief, der jedoch, als ihn die Trost- und Hilflosen aufweckten, sogleich dem Winde zu ruhen gebot[2]), wie er jetzt der Luft gebieten kann, sich zu regen, wenn es anders sein heiliger Wille ist."

Diese Worte thaten die beste Wirkung. Eine unter den Frauen,

---

1) Der Volksmenge, s. oben S. 29. — 2) Vgl. Evangelium Matth. 8, 24—26.

mit der ich mich schon früher über sittliche und geistliche Gegenstände unterhalten hatte, rief aus: „Ah! il Barlamé! Benedetto il Barlamé!“ [1]) Und wirklich fingen sie, da sie ohnehin schon auf den Knieen lagen, ihre Litaneien mit mehr als herkömmlicher Inbrunst leidenschaftlich zu beten an. Sie konnten dies mit desto größerer Beruhigung thun, als die Schiffsleute noch ein Rettungsmittel versuchten, das wenigstens in die Augen fallend war: sie ließen das Boot hinunter, das freilich nur sechs bis acht Männer fassen konnte, befestigten es durch ein langes Seil an das Schiff, welches die Matrosen durch Ruderschläge nach sich zu ziehen kräftig bemüht waren. Auch glaubte man einen Augenblick, daß sie es innerhalb der Strömung bewegten, und hoffte es bald aus derselben herausgerettet zu sehen. Ob aber gerade diese Bemühungen die Gegengewalt der Strömung vermehrt, oder wie es damit beschaffen sein mochte, so ward mit einmal an dem langen Seile das Boot und seine Mannschaft im Bogen rückwärts nach dem Schiffe geschleudert, wie die Schmitze [2]) einer Peitsche, wenn der Fuhrmann einen Zug thut. Auch diese Hoffnung ward aufgegeben.

Gebet und Klagen wechselten ab, und der Zustand wuchs um so schauerlicher, da nun oben auf den Felsen die Ziegenhirten, deren Feuer man schon längst gesehen hatte, hohl aufschrieen, da unten strande das Schiff! Sie riefen einander noch viele unverständliche Töne zu, in welchen Einige, mit der Sprache bekannt, zu vernehmen glaubten, als freuten sie sich auf manche Beute, die sie am andern Morgen aufzufischen gedächten. Sogar der tröstliche Zweifel, ob denn auch wirklich das Schiff dem Felsen sich so drohend nähere, war leider nur zu bald gehoben, indem die Mannschaft zu großen Stangen griff, um das Fahrzeug, wenn es zum Aeußersten käme, damit von den Felsen abzuhalten, bis denn endlich auch diese brächen und Alles verloren sei. Immer stärker schwankte das Schiff, die Brandung schien sich zu vermehren, und meine durch Alles dieses

---

1) „Ah! der Barlamé, gesegnet sei der Barlamé.“ Gemeint ist vermuthlich der heilige Barlaam, der als Prediger des Christenthums und Bekehrer des indischen Prinzen Josaphat in einem Romane erscheint, welcher aus dem altfranzösischen Original im 14. Jahrh. u. d. T.: Storia di S. Barlaam ins Italienische übersetzt und noch 1816 neu gedruckt wurde.

2) Das Ende der dünnen Schnur.

wiederkehrende Seekrankheit drängte mir den Entschluß auf, hinunter in die Kajüte zu steigen. Ich legte mich halbbetäubt auf meine Matratze, doch aber mit einer gewissen angenehmen Empfindung, die sich vom See Tiberias herzuschreiben schien; denn ganz deutlich schwebte mir das Bild aus Merians Kupferbibel[1]) vor Augen. Und so bewährt sich die Kraft aller sinnlich-sittlichen Eindrücke jedesmal am Stärksten, wenn der Mensch ganz auf sich selbst zurückgewiesen ist. Wie lange ich so in halbem Schlafe gelegen, wüßte ich nicht zu sagen, aufgeweckt aber ward ich durch ein gewaltsames Getöse über mir; ich konnte deutlich vernehmen, daß es die großen Seile waren, die man auf dem Verdeck hin und wieder schleppte. Dies gab mir Hoffnung, daß man von den Segeln Gebrauch mache. Nach einer kleinen Weile sprang Kniep herunter und kündigte mir an, daß man gerettet sei: der gelindeste Windshauch habe sich erhoben; in dem Augenblick sei man bemüht gewesen, die Segel aufzuziehen, er selbst habe nicht versäumt, Hand anzulegen. Man entferne sich schon sichtbar vom Felsen, und obgleich noch nicht völlig außer der Strömung, hoffe man nun doch, sie zu überwinden. Oben war Alles stille; sodann kamen mehrere der Passagiere, verkündigten den glücklichen Ausgang und legten sich nieder.

Als ich früh am vierten Tage[2]) unserer Fahrt erwachte, befand ich mich frisch und gesund, so wie ich auch bei der Ueberfahrt zu eben dieser Epoche gewesen war, so daß ich also auf einer längern Seereise wahrscheinlich mit einer dreitägigen Unpäßlichkeit meinen Tribut würde bezahlt haben.

Vom Verdeck sah ich mit Vergnügen die Insel Capri in ziemlicher Entfernung zur Seite liegen und unser Schiff in solcher Richtung, daß wir hoffen konnten, in den Golf hineinzufahren, welches denn auch bald geschah. Nun hatten wir die Freude, nach einer ausgestandenen harten Nacht dieselben Gegenstände, die uns Abends vorher entzückt hatten, in entgegengesetztem Lichte zu bewundern. Bald ließen wir jene gefährliche Felseninsel hinter uns. Hatten wir gestern die rechte Seite des Golfs von Weitem bewundert, so er-

1) Die von Goethe als Kind „oft durchblättert wurde", Dichtung und Wahrheit, Ende des ersten Buches.

2) Am Morgen des 17.

ſchienen nun auch die Caſtelle und die Stadt gerade vor uns, ſodann links der Poſilippo und die Erdzungen, die ſich bis gegen Procida und Iſchia erſtrecken. Alles war auf dem Verdeck, voran ein für ſeinen Orient ſehr eingenommener griechiſcher Prieſter, der den Landesbewohnern, die ihr herrliches Vaterland mit Entzücken begrüßten, auf die Frage, wie ſich denn Neapel zu Conſtantinopel verhalte, ſehr pathetiſch antwortete: „Anche questa è una città!“ „Auch dieſes iſt eine Stadt!“

Wir langten zur rechten Zeit im Hafen an, umſummt von Menſchen; es war der lebhafteſte Augenblick des Tages. Kaum waren unſere Koffer und ſonſtigen Geräthſchaften ausgeladen und ſtanden am Ufer, als gleich zwei Laſtträger ſich derſelben bemächtigten, und kaum hatten wir ausgeſprochen, daß wir bei Moriconi logiren würden, ſo liefen ſie mit dieſer Laſt wie mit einer Beute davon, ſo daß wir ihnen durch die menſchenreichen Straßen und über den bewegten Platz nicht mit den Augen folgen konnten. Kniep hatte das Portefeuille unter dem Arm, und wir hätten wenigſtens die Zeichnungen gerettet, wenn jene Träger, weniger ehrlich als die Neapolitaniſchen armen Teufel, uns um Dasjenige gebracht hätten, was die Brandung verſchont hatte.

Neapel.

Neapel, den 17. Mai 1787.[1])

An Herder.[2])

Hier bin ich wieder, meine Lieben, frisch und gesund. Ich habe die Reise durch Sicilien leicht und schnell getrieben; wenn ich wiederkomme, sollt Ihr denn theilen, wie ich gesehen habe. Daß ich sonst so an den Gegenständen klebte und haftete, hat mir nun eine unglaubliche Fertigkeit verschafft, Alles gleichsam vom Blatt wegzuspielen, und ich finde mich recht glücklich, den großen, schönen, unvergleichbaren Gedanken von Sicilien so klar, ganz und lauter in der Seele zu haben. Nun bleibt meiner Sehnsucht kein Gegenstand mehr im Mittag[3]), da ich auch gestern von Pästum zurückgekommen bin.[4]) Das Meer und die Inseln haben mir Genuß und Leiden gegeben, und ich kehre befriedigt zurück. Laßt mich jedes Detail bis zu meiner Wiederkehr aufsparen! Auch ist hier in Neapel kein Besinnens; diesen Ort werde ich Euch nun besser schildern, als es meine ersten Briefe thaten. Den ersten Juni reise ich nach Rom, wenn mich nicht eine höhere Macht hindert[5]), und Anfangs Juli denke ich von dort wieder abzugehen. Ich muß Euch so

1) Während Goethe's Abwesenheit war Moritz in Neapel gewesen, der am 14. Mai wieder in Rom eintraf. — 2) Goethe hat hier den Namen Herders, an den schon manche frühere Briefe und Mittheilungen gerichtet waren, wol absichtlich stehen lassen, um die treue Verbindung mit diesem Freunde öffentlich zu bekunden.

3) Im Süden.

4) Dann kann das Datum des 17. nicht richtig sein, oder die Daten von S. 347 an müßten, wie Düntzer gethan, geändert werden.

5) Den Grund des Aufschubs unten S. 391.

bald als möglich wiederſehen; es ſollen gute Tage werden. Ich habe unſäglich aufgeladen und brauche Ruhe, es wieder zu verarbeiten.

Für Alles, was Du Liebes und Gutes an meinen Schriften thuſt, danke ich Dir tauſendmal; ich wünſchte immer, etwas Beſſeres auch Dir zur Freude zu machen. Was mir auch von Dir begegnen wird und wo, ſoll mir willkommen ſein; wir ſind ſo nah in unſern Vorſtellungsarten, als es möglich iſt, ohne eins zu ſein, und in den Hauptpunkten am Nächſten. Wenn Du dieſe Zeit her viel aus Dir ſelbſt geſchöpft haſt, ſo hab' ich viel erworben, und ich kann einen guten Tauſch hoffen.

Ich bin freilich, wie Du ſagſt, mit meiner Vorſtellung ſehr ans Gegenwärtige geheftet, und je mehr ich die Welt ſehe, deſto weniger kann ich hoffen, daß die Menſchheit je eine weiſe, kluge, glückliche Maſſe werden könne. Vielleicht iſt unter den Millionen Welten eine, die ſich dieſes Vorzugs rühmen kann; bei der Conſtitution der unſrigen bleibt mir ſo wenig für ſie als für Sicilien bei der ſeinigen zu hoffen.

In einem beiliegenden Blatte ſag' ich etwas über den Weg nach Salerno und über Päſtum ſelbſt[1]; es iſt die letzte, und faſt möcht' ich ſagen herrlichſte Idee, die ich nun nordwärts vollſtändig mitnehme. Auch iſt der mittlere Tempel nach meiner Meinung Allem vorzuziehen, was man noch in Sicilien ſieht.

Was den Homer betrifft, iſt mir wie eine Decke von den Augen gefallen. Die Beſchreibungen, die Gleichniſſe u. ſ. w. kommen uns poetiſch vor und ſind doch unſäglich natürlich, aber freilich mit einer Reinheit und Innigkeit gezeichnet, vor der man erſchrickt. Selbſt die ſonderbarſten, erlogenen Begebenheiten haben eine Natürlichkeit, die ich nie ſo gefühlt habe als in der Nähe der beſchriebenen Gegenſtände. Laß mich meinen Gedanken kurz ſo ausdrücken: ſie[2] ſtellten die Exiſtenz dar, wir gewöhnlich den Effect; ſie ſchilderten das Fürchterliche, wir ſchildern fürchterlich, ſie das Angenehme, wir angenehm u. ſ. w. Daher kommt alles Uebertriebene, alles Manierirte, alle falſche Grazie, aller Schwulſt. Denn wenn man

1) Vermuthlich die oben S. 254 ff. mitgetheilte Beſchreibung. Das Urtheil über die Ruinen hatte damals freilich anders gelautet. Seltſamerweiſe gedenkt Goethe hier dieſes erſten Beſuches nicht. — 2) Die Alten.

den Effect und auf den Effect arbeitet, so glaubt man ihn nicht fühlbar genug machen zu können. Wenn, was ich sage, nicht neu ist, so hab' ich es doch bei neuem Anlaß recht lebhaft gefühlt. Nun ich alle diese Küsten und Vorgebirge, Golfe und Buchten, Inseln und Erdzungen, Felsen und Sandstreifen, buschige Hügel, sanfte Weiden, fruchtbare Felder, geschmückte Gärten, gepflegte Bäume, hängende Reben, Wolkenberge und immer heitere Ebenen, Klippen und Bänke und das Alles umgebende Meer mit so vielen Abwechselungen und Mannigfaltigkeiten im Geiste gegenwärtig habe, nun ist mir erst die Odyssee ein lebendiges Wort.

Ferner muß ich Dir vertrauen, daß ich dem Geheimniß der Pflanzenzeugung und Organisation ganz nahe bin, und daß es das Einfachste ist, was nur gedacht werden kann.[1] Unter diesem Himmel kann man die schönsten Beobachtungen machen. Den Hauptpunkt, wo der Keim steckt, habe ich ganz klar und zweifellos gefunden; alles Uebrige seh' ich auch schon im Ganzen, und nur noch einige Punkte müssen bestimmter werden. Die Urpflanze wird das wunderlichste Geschöpf von der Welt, um welches mich die Natur selbst beneiden soll. Mit diesem Modell und dem Schlüssel dazu kann man alsdann noch Pflanzen ins Unendliche erfinden, die consequent sein müssen, das heißt, die, wenn sie auch nicht existiren, doch existiren könnten und nicht etwa malerische oder dichterische Schatten und Scheine sind, sondern eine innerliche Wahrheit und Nothwendigkeit haben. Dasselbe Gesetz wird sich auf alles übrige Lebendige anwenden lassen.

Neapel, den 18. Mai 1787.

Tischbein, der nach Rom wieder zurückgekehrt ist[2], hat, wie wir merken, hier in der Zwischenzeit so für uns gearbeitet, daß wir seine Abwesenheit nicht empfinden sollen. Er scheint seinen sämmtlichen hiesigen Freunden so viel Zutrauen zu uns eingeflößt zu haben, daß sie sich alle offen, freundlich und thätig gegen uns erweisen, welches ich, besonders in meiner gegenwärtigen Lage, sehr bedarf, weil kein Tag vergeht, wo ich nicht Jemand um irgend eine Gefälligkeit und Beistand anzurufen hätte. So eben bin ich im Begriff,

---

1) Schon früher S. 240, 258 hatte Goethe den Adressaten beauftragt, Herdern ähnliche Mittheilungen zu machen. — 2) Vgl. oben S. 260, Anm. 4.

ein summarisches Verzeichniß aufzusetzen von dem, was ich noch zu sehen wünschte, da denn die Kürze der Zeit Meisterin bleiben und andeuten wird, was denn auch wirklich nachgeholt werden könne.

Neapel, den 22. Mai[1]) 1787.

Heute begegnete mir ein angenehmes Abenteuer, welches mich wohl zu einigem Nachdenken bewegen konnte und des Erzählens werth ist.

Eine Dame, die mich schon bei meinem ersten Aufenthalt vielfach begünstigt, ersuchte mich, Abends Punkt fünf Uhr bei ihr einzutreffen: es wolle mich ein Engländer sprechen, der mir über meinen Werther etwas zu sagen habe.

Vor einem halben Jahre würde hierauf, und wäre sie mir doppelt werth gewesen, gewiß eine abschlägliche Antwort erfolgt sein; aber daran, daß ich zusagte, konnte ich wohl merken, meine sicilianische Reise habe glücklich auf mich gewirkt, und ich versprach zu kommen.

Leider aber ist die Stadt zu groß und der Gegenstände so viel, daß ich eine Viertelstunde zu spät die Treppe hinaufstieg und eben an der verschlossenen Thüre auf der Schilfmatte stand, um zu klingeln, als die Thüre schon aufging und ein schöner Mann in mittlern Jahren heraustrat, den ich sogleich für den Engländer erkannte. Er hatte mich kaum angesehen, als er sagte: „Sie sind der Verfasser des Werthers!" Ich bekannte mich dazu und entschuldigte mich, nicht früher gekommen zu sein.

„Ich konnte nicht einen Augenblick länger warten", versetzte derselbe; „was ich Ihnen zu sagen habe, ist ganz kurz und kann ebenso gut hier auf der Schilfmatte geschehen. Ich will nicht wiederholen, was Sie von Tausenden gehört; auch hat das Werk nicht so heftig auf mich gewirkt als auf Andere; so oft ich aber daran denke, was dazu gehörte, um es zu schreiben, so muß ich mich immer aufs Neue verwundern."

Ich wollte irgend etwas dankbar dagegen erwidern, als er mir ins Wort fiel und ausrief: „Ich darf keinen Augenblick länger

1) Am 19. Mai war Goethe in Puzzuoli, um den Tempel des Jupiter Serapis anzusehen. Vgl. „Architectonisch-naturhistorisches Problem" in Goethe's Naturwissenschaftlichen Schriften und Riemer, Mittheilungen über Goethe II, S. 266 fg.

säumen; mein Verlangen ist erfüllt, Ihnen dies selbst gesagt zu haben. Leben Sie recht wohl und glücklich!" und so fuhr er die Treppe hinunter. Ich stand einige Zeit, über diesen ehrenvollen Text nachdenkend, und klingelte endlich. Die Dame vernahm mit Vergnügen unser Zusammentreffen und erzählte manches Vortheilhafte von diesem seltenen und seltsamen Manne.

Neapel, Freitag den 25. Mai 1787.

Mein lockeres Prinzeßchen[1]) werde ich wol nicht wiedersehen; sie ist wirklich nach Sorrento und hat mir die Ehre angethan, vor ihrer Abreise auf mich zu schelten, daß ich das steinichte und wüste Sicilien ihr habe vorziehen können. Einige Freunde gaben mir Auskunft über diese sonderbare Erscheinung. Aus einem guten, doch unvermögenden Hause geboren, im Kloster erzogen, entschloß sie sich, einen alten und reichen Fürsten zu heirathen, und man konnte sie um so eher dazu überreden, als die Natur sie zu einem zwar guten, aber zur Liebe völlig unfähigen Wesen gebildet hatte. In dieser reichen, aber durch Familienverhältnisse höchst beschränkten Lage suchte sie sich durch ihren Geist zu helfen und, da sie in Thun und Lassen gehindert war, wenigstens ihrem Mundwerk freies Spiel zu geben. Man versicherte mir, daß ihr eigentlichster Wandel ganz untadelig sei, daß sie sich aber fest vorgesetzt zu haben scheine, durch ein unbändiges Reden allen Verhältnissen ins Angesicht zu schlagen. Man bemerkte scherzend, daß keine Censur ihre Discurse, wären sie schriftlich verfaßt, könne durchgehen lassen, weil sie durchaus nichts vorbringe, als was Religion, Staat oder Sitten verletze.

Man erzählte die wunderlichsten und artigsten Geschichten von ihr, wovon eine hier stehen mag, ob sie gleich nicht die anständigste ist.

Kurz vor dem Erdbeben, das Calabrien betraf[2]), war sie auf die dortigen Güter ihres Gemahls gezogen. Auch in der Nähe ihres Schlosses war eine Baracke gebaut, das heißt ein hölzernes, einstöckiges Haus, unmittelbar auf den Boden aufgesetzt; übrigens

---

1) Die Schwester Filangieri's oben S. 235—238.

2) Februar 1783, das auch Messina so verhängnißvoll geworden war, oben Seite 348.

tapezirt, möblirt und schicklich eingerichtet. Bei den ersten Anzeichen des Erdbebens flüchtete sie dahin. Sie saß auf dem Sopha, Knötchen knüpfend, vor sich ein Nähtischchen, gegen ihr über ein Abbé, ein alter Hausgeistlicher. Auf einmal wogte der Boden, das Gebäude sank an ihrer Seite nieder, indem die entgegengesetzte sich emporhob; der Abbé und das Tischchen wurde also auch in die Höhe gehoben. „Pfui!“ rief sie, an der sinkenden Wand mit dem Kopfe gelehnt, „schickt sich das für einen so ehrwürdigen Mann? Ihr geberdet Euch ja, als wenn Ihr auf mich fallen wolltet. Das ist ganz gegen alle Sitte und Wohlstand!“ [1]) Indessen hatte das Haus sich wieder niedergesetzt, und sie wußte sich vor Lachen nicht zu lassen über die närrische, lüsterne Figur, die der gute Alte sollte gespielt haben, und sie schien über diesen Scherz von allen Calamitäten, ja dem großen Verlust, der ihre Familie und so viel tausend Menschen betraf, nicht das Mindeste zu empfinden. Ein wundersam glücklicher Charakter, dem noch eine Posse gelingt, indem ihn die Erde verschlingen will!

Neapel, Sonnabend den 26. Mai 1787.

Genau betrachtet, möchte man doch wol gut heißen, daß es so viele Heilige giebt; nun kann jeder Gläubige den seinigen auslesen und mit vollem Vertrauen sich gerade an den wenden, der ihm eigentlich zusagt. Heute war der Tag des meinigen, den ich denn ihm zu Ehren nach seiner Weise und Lehre andächtig munter beging.

Filippo Neri [2]) steht in hohem Ansehn und zugleich heiterm Andenken; man wird erbaut und erfreut, wenn man von ihm und seiner hohen Gottesfurcht vernimmt; zugleich aber hört man auch von seiner guten Laune sehr viel erzählen. Seit seinen ersten Jugendjahren fühlte er die brünstigsten Religionstriebe, und im Laufe seines Lebens entwickelten sich in ihm die höchsten Gaben des religiösen Enthusiasmus: die Gabe des unwillkürlichen Gebets, der tiefen wortlosen Anbetung, die Gabe der Thränen, der Ekstase und zuletzt sogar des Aufsteigens vom Boden und Schwebens über demselben, welches vor allen für das Höchste gehalten wird.

---

1) Im Sinne von Wohlanständigkeit.

2) Vgl. unten „Filippo Neri, der humoristische Heilige.“

Zu so vielen geheimnißvollen, seltsamen Innerlichkeiten gesellte er den klarsten Menschenverstand, die reinste Würdigung oder vielmehr Abwürdigung[1]) der irdischen Dinge, den thätigsten Beistand in leiblicher und geistlicher Noth, seinem Nebenmenschen gewidmet. Streng beobachtete er alle Obliegenheiten, wie sie auch an Festen, Kirchenbesuchen, Beten, Fasten und sonst von dem gläubigen, kirchlichen Manne gefordert werden. Ebenso beschäftigte er sich mit Bildung der Jugend, mit musikalischer und rednerischer Uebung derselben, indem er nicht allein geistliche, sondern auch geistreiche Themata vorlegte und sonst aufregende Gespräche und Disputationen veranlaßte. Hierbei möchte denn wol das Sonderbarste scheinen, daß er das Alles aus eigenem Trieb und Befugniß that und leistete, seinen Weg viele Jahre stetig verfolgte, ohne zu irgend einem Orden oder Congregation zu gehören, ja, ohne die geistliche Weihe zu haben.

Doch bedeutender muß es auffallen, daß gerade dies zu Luthers Zeit geschah und daß mitten in Rom ein tüchtiger, gottesfürchtiger, energischer, thätiger Mann gleichfalls den Gedanken hatte, das Geistliche, ja das Heilige mit dem Weltlichen zu verbinden, das Himmlische in das Säculum[2]) einzuführen und dadurch ebenfalls eine Reformation vorzubereiten. Denn hier liegt doch ganz allein der Schlüssel, der die Gefängnisse des Papstthums öffnen und der freien Welt ihren Gott wiedergeben soll.

Der päpstliche Hof jedoch, der einen so bedeutenden Mann in der Nähe, im Bezirk von Rom, unter seinem Gewahrsam hatte, ließ nicht nach, bis dieser, der ohnehin ein geistliches Leben führte, schon seine Wohnung in Klöstern nahm, daselbst lehrte, ermunterte, ja sogar wo nicht einen Orden, doch eine freie Versammlung zu stiften im Begriff war, endlich beredet ward, die Weihe zu nehmen und alle die Vortheile damit zu empfangen, die ihm denn doch bisher auf seinem Lebenswege ermangelt hatten.

Will man auch seine körperliche wunderbare Erhebung über den Boden wie billig in Zweifel ziehen, so war er doch dem Geiste nach hoch über dieser Welt erhoben und deswegen ihm nichts so

1) Geringschätzung.
2) Eigentlich „Jahrhundert" hier in der Bedeutung: das Zeitliche.

sehr zuwider als Eitelkeit, Schein, Anmaßung, gegen die er auch immer, als gegen die größten Hindernisse eines wahren gottseligen Lebens, kräftig wirkte, und zwar, wie uns manche Geschichte überliefert, immer mit gutem Humor.

Er befindet sich z. B. eben in der Nähe des Papstes, als diesem berichtet wird, daß in der Nähe von Rom eine Klosterfrau mit allerlei wunderlichen geistlichen Gaben sich hervorthue. Die Wahrhaftigkeit dieser Erzählungen zu untersuchen, erhält Neri den Auftrag. Er setzt sich sogleich zu Maulthier und ist bei sehr bösem Wetter und Weg bald im Kloster. Eingeführt, unterhält er sich mit der Aebtissin, die ihm von allen diesen Gnadenzeichen mit vollkommener Beistimmung genauste Kenntniß giebt. Die geforderte Nonne tritt ein, und er, ohne sie weiter zu begrüßen, reicht ihr den kothigen Stiefel hin, mit dem Ansinnen, daß sie ihn ausziehen solle. Die heilige, reinliche Jungfrau tritt erschrocken zurück und giebt ihre Entrüstung über dieses Zumuthen mit heftigen Worten zu erkennen. Neri erhebt sich ganz gelassen, besteigt sein Maulthier und findet sich wieder vor dem Papst, ehe dieser es nur vermuthen konnte; denn wegen Prüfung solcher Geistesgaben sind katholischen Beichtvätern bedeutende Vorsichtsmaßregeln aufs Genauste vorgeschrieben, weil die Kirche zwar die Möglichkeit solcher himmlischen Begünstigungen zugiebt, aber die Wirklichkeit derselben nicht ohne die genauste Prüfung zugesteht. Dem verwunderten Papste eröffnete Neri kürzlich das Resultat. „Sie ist keine Heilige!“ ruft er aus; „sie thut keine Wunder! denn die Haupteigenschaft fehlt ihr, die Demuth!“

Diese Maxime kann man als leitendes Princip seines ganzen Lebens ansehen; denn, um nur noch Eins zu erzählen: Als er die Congregation der Padri dell' Oratorio gestiftet hatte, die sich bald ein großes Ansehn erwarb und gar Vielen den Wunsch einflößte, Mitglied derselben zu werden, kam ein junger Römischer Prinz, um Aufnahme bittend, welchem denn auch das Noviziat und die demselben angewiesene Kleidung zugestanden wurde. Da aber selbiger nach einiger Zeit um wirklichen Eintritt nachsuchte, hieß es, daß vorher noch einige Prüfungen zu bestehen seien, wozu er sich denn auch bereit erklärte. Da brachte Neri einen langen Fuchsschwanz hervor und forderte, der Prinz solle diesen sich hinten an

das lange Röckchen anheften lassen und ganz ernsthaft durch alle Straßen von Rom gehen. Der junge Mann entsetzte sich, wie oben die Nonne, und äußerte, er habe sich gemeldet, nicht um Schande, sondern um Ehre zu erlangen. Da meinte denn Vater Neri, dies sei von ihrem Kreise nicht zu erwarten, wo die höchste Entsagung das erste Gesetz bleibe. Worauf denn der Jüngling seinen Abschied nahm.

In einem kurzen Wahlspruch hatte Neri seine Hauptlehre verfaßt: Spernere mundum, spernere te ipsum, spernere te sperni.[1]) Und damit war freilich Alles gesagt. Die beiden ersten Punkte bildet sich ein Hypochondrist wol manchmal ein erfüllen zu können, um aber sich zum dritten zu bequemen, müßte man auf dem Wege sein, ein Heiliger zu werden.

Neapel, den 27. Mai 1787.

Die sämmtlichen lieben Briefe vom Ende des vorigen Monats habe ich gestern alle auf einmal von Rom her durch Graf Frieß[2]) erhalten und mir mit Lesen und Wiederlesen etwas Rechts zu Gute gethan. Das sehnlich erwartete Schächtelchen[3]) war auch dabei und ich danke tausendmal für Alles.

Nun wird es aber bald Zeit, daß ich von hier flüchte; denn indem ich mir Neapel und seine Umgebungen noch recht zu guter Letzt vergegenwärtigen, den Eindruck erneuern und über Manches abschließen möchte, so reißt der Strom des Tages mich fort, und nun schließen auch vorzügliche Menschen sich an, die ich als alte und neue Bekannte unmöglich so geradezu abweisen kann. Ich fand eine liebenswürdige Dame[4]), mit der ich vorigen Sommer in Karlsbad die angenehmsten Tage verlebt hatte. Um wie manche Stunde betrogen wir die Gegenwart in heiterster Erinnerung! Alle die Lieben und Werthen kamen wieder an die Reihe, vor Allem der heitere Humor unseres theuern Fürsten. Sie besaß das

---

1) Verachte die Welt, verachte dich selbst, verachte, daß man dich verachtet.

2) Joseph Johann von Frieß, geb. 1765, gest. 1788, dessen Sammlungen später in die seines berühmteren gleichfalls mit Goethe bekannten Bruders (vgl. Briefwechsel mit Knebel I, 193, 198), des Grafen Moritz, übergingen.

3) Goethe hatte bisher nichts davon erwähnt.

4) Düntzer vermuthet die Gräfin Lanthieri, oben S. 26.

Gedicht[1]) noch, womit ihn bei seinem Wegritt die Mädchen von Engelhaus überraschten. Es rief die lustigen Scenen alle zurück, die witzigen Neckereien und Mystificationen, die geistreichen Versuche, das Vergeltungsrecht an einander auszuüben. Schnell fühlten wir uns auf deutschem Boden, in der besten deutschen Gesellschaft, eingeschränkt von Felswänden, durch ein seltsames Local zusammengehalten, mehr noch durch Hochachtung, Freundschaft und Neigung vereinigt. Sobald wir jedoch ans Fenster traten, rauschte der Neapolitanische Strom wieder so gewaltsam an uns vorbei, daß jene friedlichen Erinnerungen nicht festzuhalten waren.

Der Bekanntschaft des Herzogs und der Herzogin von Ursel konnt' ich ebenso wenig ausweichen. Treffliche Personen, von hohen Sitten, reinem Natur- und Menschensinn, entschiedener Kunstliebe, Wohlwollen für Begegnende. Eine fortgesetzte und wiederholte Unterhaltung war höchst anziehend.

Hamilton und seine Schöne setzten gegen mich ihre Freundlichkeit fort. Ich speiste bei ihnen, und gegen Abend producirte Miß Harte[2]) auch ihre musikalischen und melischen[3]) Talente.

Auf Antrieb Freund Hackerts, der sein Wohlwollen gegen mich steigert und mir alles Merkwürdige zur Kenntniß bringen möchte, führte uns Hamilton in sein geheimes Kunst- und Gerümpelgewölbe. Da sieht es denn ganz verwirrt aus; die Producte aller Epochen zufällig durch einander gestellt; Büsten, Torse, Vasen, Bronze, von sicilianischen Achaten allerlei Hausziertath, sogar ein Capellchen, Geschnitztes, Gemaltes, und was er nur zufällig zusammenkaufte. In einem langen Kasten an der Erde, dessen aufgebrochenen Deckel ich neugierig beiseite schob, lagen zwei ganz herrliche Candelaber von Bronze. Mit einem Wink machte ich Hackerten aufmerksam und lispelte ihm die Frage zu, ob diese nicht ganz denen in Portici ähnlich seien. Er winkte mir dagegen Stillschweigen; sie mochten sich freilich aus den Pompejischen Grüften seitwärts hierher verloren haben. Wegen solcher und ähnlicher glücklichen Erwerbnisse mag der Ritter diese verborgenen Schätze nur wol seinen vertrautesten Freunden sehen lassen.

1) Goethe's „Abschied der Engelhäuser Bäuerinnen, Karlsbad, 1786."
2) Hamiltons Geliebte oder Frau, oben S. 244 fg.
3) Gesanglich.

Auffallend war mir ein aufrecht stehender, an der Vorderseite offener, inwendig schwarz angestrichener Kasten, von dem prächtigsten goldenen Rahmen eingefaßt. Der Raum groß genug, um eine stehende menschliche Figur aufzunehmen, und demgemäß erfuhren wir auch die Absicht. Der Kunst- und Mädchenfreund, nicht zufrieden, das schöne Gebild als bewegliche Statue zu sehen, wollte sich auch an ihr als an einem bunten, unnachahmbaren Gemälde ergetzen, und so hatte sie manchmal innerhalb dieses goldenen Rahmens, auf schwarzem Grund vielfarbig gekleidet, die antiken Gemälde von Pompeji und selbst neuere Meisterwerke nachgeahmt. Diese Epoche schien vorüber zu sein; auch war der Apparat schwer zu transportiren und ins rechte Licht zu setzen; uns konnte also ein solches Schauspiel nicht zu Theil werden.

Hier ist der Ort, noch einer andern entschiedenen Liebhaberei der Neapolitaner überhaupt zu gedenken. Es sind die Krippchen (Presepe), die man zu Weihnachten in allen Kirchen sieht, eigentlich die Anbetung der Hirten, Engel und Könige vorstellend, mehr oder weniger vollständig, reich und kostbar zusammengruppirt. Diese Darstellung ist in dem heitern Neapel bis auf die flachen Hausdächer gestiegen; dort wird ein leichtes, hüttenartiges Gerüste erbaut, mit immergrünen Bäumen und Sträuchen aufgeschmückt. Die Mutter Gottes, das Kind und die sämmtlichen Umstehenden und Umschwebenden, kostbar ausgeputzt, auf welche Garderobe das Haus große Summen verwendet. Was aber das Ganze unnachahmlich verherrlicht, ist der Hintergrund, welcher den Vesuv mit seinen Umgebungen einfaßt.[1]) Da mag man nun manchmal auch lebendige Figuren zwischen die Puppen mit eingemischt haben, und nach und nach ist eine der bedeutendsten Unterhaltungen hoher und reicher Familien geworden, zu ihrer Abendergetzung auch weltliche Bilder, sie mögen nun der Geschichte oder der Dichtkunst angehören, in ihren Palästen aufzuführen.

Darf ich mir eine Bemerkung erlauben, die freilich ein wohl behandelter Gast nicht wagen sollte, so muß ich gestehen, daß mir unsere schöne Unterhaltende[2]) doch eigentlich als ein geistloses

1) „Umfaßt" schlägt Schuchardt vor.
2) Die obengenannte Miß Harte.

Wesen vorkommt, die wohl mit ihrer Gestalt bezahlen, aber durch keinen seelenvollen Ausdruck der Stimme, der Sprache sich geltend machen kann. Schon ihr Gesang ist nicht von zusagender Fülle.

Und so mag es sich auch am Ende mit jenen starren Bildern verhalten. Schöne Personen giebt's überall, tiefempfindende, zugleich mit günstigen Sprachorganen versehene viel seltener, am Allerseltensten solche, wo zu Allem diesem noch eine einnehmende Gestalt hinzutritt.

Auf Herders dritten Theil[1]) freu' ich mich sehr. Hebt mir ihn auf, bis ich sagen kann, wo er mir begegnen soll! Er wird gewiß den schönen Traumwunsch der Menschheit, daß es dereinst besser mit ihr werden solle, trefflich ausgeführt haben. Auch, muß ich selbst sagen, halt' ich es für wahr, daß die Humanität endlich siegen wird, nur fürcht' ich, daß zu gleicher Zeit die Welt ein großes Hospital und Einer des Andern humaner Krankenwärter sein werde.

Neapel, den 28. Mai 1787.

Der gute und so brauchbare Volkmann[2]) nöthigt mich von Zeit zu Zeit, von seiner Meinung abzugehen. Er spricht z. B., daß dreißig- bis vierzigtausend Müßiggänger in Neapel zu finden wären, und wer spricht's ihm nicht nach! Ich vermuthete zwar sehr bald nach einiger erlangter Kenntniß des südlichen Zustandes, daß dies wol eine nordische Ansicht sein möchte, wo man Jeden für einen Müßiggänger hält, der sich nicht den ganzen Tag ängstlich abmüht. Ich wendete deshalb vorzügliche Aufmerksamkeit auf das Volk, es mochte sich bewegen oder in Ruhe verharren, und konnte zwar sehr viel übel gekleidete Menschen bemerken, aber keine unbeschäftigte.

---

1) Der „Ideen zur Philosophie der Geschichte der Menschheit", 1787 erschienen. Das in diesem Theil enthaltene 15. Buch behandelt den von Goethe angegebenen Gedanken.

2) Volkmann sagt III, 159: „Es giebt in Neapel zwischen dreißig- und vierzigtausend müßige Leute, welche keine bestimmte Geschäfte haben und auch nicht verlangen." — Die folgende Abhandlung Goethe's war zuerst im „Teutschen Merkur", 1788, IV, S. 103—114 erschienen.

Ich fragte deswegen einige Freunde nach den unzähligen Müßiggängern, welche ich doch auch wollte kennen lernen; sie konnten mir aber solche ebenso wenig zeigen, und so ging ich, weil die Untersuchung mit Betrachtung der Stadt genau zusammenhing, selbst auf die Jagd aus.

Ich fing an, mich in dem ungeheuren Gewirre mit den verschiedenen Figuren bekannt zu machen, sie nach ihrer Gestalt, Kleidung, Betragen, Beschäftigung zu beurtheilen und zu klassificiren. Ich fand diese Operation hier leichter als irgendwo, weil der Mensch sich hier mehr selbst gelassen [1]) ist und sich seinem Stande auch äußerlich gemäß bezeigt.

Ich fing meine Beobachtung bei früher Tageszeit an, und alle die Menschen, die ich hie und da still stehen oder ruhen fand, waren Leute, deren Beruf es in dem Augenblick mit sich brachte.

Die Lastträger, die an verschiedenen Plätzen ihre privilegirten Stände haben und nur erwarten, bis sich Jemand ihrer bedienen will; die Caleſſaren, ihre Knechte und Jungen, die bei den einspännigen Kaleschen auf großen Plätzen stehen, ihre Pferde besorgen und einem Jeden, der sie verlangt, zu Diensten sind; Schiffer, die auf dem Molo ihre Pfeife rauchen; Fiſcher, die an der Sonne liegen, weil vielleicht ein ungünstiger Wind weht, der ihnen auf das Meer auszufahren verbietet. Ich sah auch wol noch Manche hin- und wiedergehen, doch trug meist ein Jeder ein Zeichen seiner Thätigkeit mit sich. Von Bettlern war keiner zu bemerken als ganz alte, völlig unfähige und krüppelhafte Menschen. Je mehr ich mich umsah, je genauer ich beobachtete, desto weniger konnt' ich, weder von der geringen noch von der mittlern Klasse, weder am Morgen noch den größten Theil des Tages, ja von keinem Alter und Geschlecht eigentliche Müßiggänger finden.

Ich gehe in ein näheres Detail, um das, was ich behaupte, glaubwürdiger und anschaulicher zu machen. Die kleinsten Kinder sind auf mancherlei Weise beschäftigt. Ein großer Theil derselben trägt Fische zum Verkauf von Santa Lucia [2]) in die Stadt; andere

1) Ueberlassen.
2) Der Quai am südlichen Ende der Stadt.

sieht man sehr oft in der Gegend des Arsenals, oder wo sonst etwas gezimmert wird, wobei es Späne giebt, auch am Meere, welches Reiser und kleines Holz auswirft, beschäftigt, sogar die kleinsten Stückchen in Körbchen aufzulesen. Kinder von einigen Jahren, die nur auf der Erde so hinkriechen, in Gesellschaft älterer Knaben von fünf bis sechs Jahren, befassen sich mit diesem kleinen Gewerbe. Sie gehen nachher mit dem Körbchen tiefer in die Stadt und setzen sich mit ihren kleinen Holzportionen gleichsam zu Markte. Der Handwerker, der kleine Bürger kauft es ihnen ab, brennt es auf seinem Dreifuß zu Kohlen, um sich daran zu erwärmen, oder verbraucht es in seiner sparsamen Küche.

Andere Kinder tragen das Wasser der Schwefelquellen, welches besonders im Frühjahr sehr stark getrunken wird, zum Verkauf herum. Andere suchen einen kleinen Gewinn, indem sie Obst, gesponnenen Honig, Kuchen und Zuckerwaare einkaufen und wieder als kindische Handelsleute den übrigen Kindern anbieten und verkaufen, allenfalls, nur um ihren Theil daran umsonst zu haben. Es ist wirklich artig anzusehen, wie ein solcher Junge, dessen ganzer Kram und Geräthschaft in einem Brett und Messer besteht, eine Wassermelone oder einen halben gebratenen Kürbis herumträgt, wie sich um ihn eine Schaar Kinder versammelt, wie er sein Brett niedersetzt und die Frucht in kleine Stücke zu zertheilen anfängt. Die Käufer spannen[1]) sehr ernsthaft, ob sie auch für ihr klein Stückchen Kupfergeld genug erhalten sollen, und der kleine Handelsmann traktirt gegen die Begierigen die Sache ebenso bedächtig, damit er ja nicht um ein Stückchen betrogen werde. Ich bin überzeugt, daß man bei längerm Aufenthalt noch manche Beispiele solches kindlichen Erwerbes sammeln könnte.

Eine sehr große Anzahl von Menschen, theils mittlern Alters theils Knaben, welche meistentheils sehr schlecht gekleidet sind, beschäftigen sich, das Kehricht auf Eseln aus der Stadt zu bringen. Das nächste Feld um Neapel ist nur ein Küchengarten, und es ist eine Freude, zu sehen, welche unsägliche Menge von Küchengewächsen alle Markttage hereingeschafft wird und wie die Industrie der Menschen sogleich die überflüssigen, von der Köchin verworfenen

1) Sind gespannt.

Theile wieder in die Felder bringt, um den Cirkel der Vegetation zu beſchleunigen. Bei der unglaublichen Conſumtion von Gemüſe machen wirklich die Strünke und Blätter von Blumenkohl, Broccoli, Artiſchocken, Kohl, Salat, Knoblauch einen großen Theil des Neapolitaniſchen Kehrichts aus; dieſem wird denn auch beſonders nachgeſtrebt. Zwei große biegſame Körbe hängen auf dem Rücken eines Eſels und werden nicht allein ganz voll gefüllt, ſondern noch auf jeden mit beſonderer Kunſt ein Haufen aufgethürmt. Kein Garten kann ohne einen ſolchen Eſel beſtehen. Ein Knecht, ein Knabe, manchmal der Patron ſelbſt, eilen des Tags ſo oft als möglich nach der Stadt, die ihnen zu allen Stunden eine reiche Schatzgrube

iſt. Wie aufmerkſam dieſe Sammler auf den Miſt der Pferde und Maulthiere ſind, läßt ſich denken. Ungern verlaſſen ſie die Straße, wenn es Nacht wird, und die Reichen, die nach Mitternacht aus der Oper fahren, denken wol nicht, daß ſchon vor Anbruch des Tages ein emſiger Menſch ſorgfältig die Spuren ihrer Pferde aufſuchen wird. Man hat mir verſichert, daß ein paar ſolche Leute, die ſich zuſammenthun, ſich einen Eſel kaufen und einem größern Beſitzer ein Stückchen Krautland abpachten, durch anhaltenden Fleiß in dem glücklichen Klima, in welchem die Vegetation niemals unterbrochen wird, es bald ſo weit bringen, daß ſie ihr Gewerbe anſehnlich erweitern.

Ich würde zu weit aus meinem Wege gehen, wenn ich hier von der mannigfaltigen Krämerei ſprechen wollte, welche man mit

Vergnügen in Neapel wie in jedem andern großen Orte bemerkt; allein ich muß doch hier von den Herumträgern sprechen, weil sie der letztern Klasse des Volks besonders angehören. Einige gehen herum mit Fäßchen Eiswasser und Citronen, um überall gleich Limonade machen zu können, einen Trank, den auch der Geringste nicht zu entbehren vermag; Andere mit Credenztellern, auf welchen Flaschen mit verschiedenen Liqueuren und Spitzgläsern, in hölzernen Ringen vor dem Fallen gesichert, stehen; Andere tragen Körbe allerlei Backwerks, Näscherei, Citronen und anderes Obst umher; und es scheint, als wolle Jeder das große Fest des Genusses, das in Neapel alle Tage gefeiert wird, mitgenießen und vermehren.

Wie diese Art Herumträger geschäftig sind, so giebt es noch eine Menge kleine Krämer, welche gleichfalls herumgehen und ohne viele Umstände auf einem Brett, in einem Schachteldeckel ihre Kleinigkeiten oder auf Plätzen geradezu auf flacher Erde ihren Kram ausbieten. Da ist nicht von einzelnen Waaren die Rede, die man auch in größern Läden fände, es ist der eigentliche Trödelkram. Kein Stückchen Eisen, Leder, Tuch, Leinewand, Filz u. s. w., das nicht wieder als Trödelwaare zu Markte käme und das nicht wieder von Einem oder dem Andern gekauft würde. Noch sind viele Menschen der niedern Klasse bei Handelsleuten und Handwerkern als Beiläufer und Handlanger beschäftigt.

Es ist wahr, man thut nur wenig Schritte, ohne einem sehr übel gekleideten, ja sogar einem zerlumpten Menschen zu begegnen; aber dies ist deswegen noch kein Faulenzer, kein Tagedieb! Ja, ich möchte fast das Paradoxon aufstellen, daß zu Neapel verhältnißmäßig vielleicht noch die meiste Industrie in der ganzen niedern[1]) Klasse zu finden sei. Freilich dürfen wir sie nicht mit einer nordischen Industrie vergleichen, die nicht allein für Tag und Stunde, sondern am guten und heitern Tage für den bösen und trüben, im Sommer für den Winter zu sorgen hat. Dadurch, daß der Nordländer zur Vorsorge, zur Einrichtung von der Natur gezwungen wird, daß die Hausfrau einsalzen und räuchern muß, um die Küche das ganze Jahr zu versorgen, daß der Mann den Holz- und Fruchtvorrath, das Futter für das Vieh nicht aus der Acht lassen darf u. s. w., dadurch werden die schönsten Tage und Stunden dem

1) Im Sinne von „überall in der niedern Klasse".

Genuß entzogen und der Arbeit gewidmet. Mehrere Monate lang entfernt man ſich gern aus der freien Luft und verwahrt ſich in Häuſern vor Sturm, Regen, Schnee und Kälte; unaufhaltſam folgen die Jahreszeiten auf einander, und Jeder, der nicht zu Grunde gehen will, muß ein Haushälter werden. Denn es iſt hier gar nicht die Frage, ob er entbehren *wolle*; er darf nicht entbehren wollen, er *kann* nicht entbehren wollen; denn er kann nicht entbehren; die Natur zwingt ihn, zu ſchaffen, vorzuarbeiten. Gewiß haben die Naturwirkungen, welche ſich Jahrtauſende gleich bleiben, den Charakter der in ſo manchem Betracht ehrwürdigen nordiſchen Nationen beſtimmt. Dagegen beurtheilen wir die ſüdlichen Völker, mit welchen der Himmel ſo gelinde umgegangen iſt, aus unſerm Geſichtspunkte zu ſtreng. Was Herr von *Pauw*[1]) in ſeinen Recherches sur les Grecs bei Gelegenheit, da er von den cyniſchen Philoſophen ſpricht, zu äußern wagt, paßt völlig hierher. Man mache ſich, glaubt er, von dem elenden Zuſtande ſolcher Menſchen nicht den richtigſten Begriff; ihr Grundſatz, Alles zu entbehren, ſei durch ein Klima ſehr begünſtigt, das Alles gewährt. Ein armer, uns elend ſcheinender Menſch könne in den dortigen Gegenden die nöthigſten und nächſten Bedürfniſſe nicht allein befriedigen, ſondern die Welt aufs Schönſte genießen; und ebenſo möchte ein ſogenannter Neapolitaniſcher Bettler die Stelle eines Vicekönigs in Norwegen leicht verſchmähen und die Ehre ausſchlagen, wenn ihm die Kaiſerin von Rußland das Gouvernement von Sibirien übertragen wollte.

Gewiß würde in unſern Gegenden ein cyniſcher Philoſoph ſchlecht ausdauern, da hingegen in ſüdlichen Ländern die Natur gleichſam dazu einladet. Der zerlumpte Menſch iſt dort noch nicht nackt; Derjenige, der weder ein eigenes Haus hat noch zur Miethe wohnt, ſondern im Sommer unter den Ueberdächern auf den Schwellen der Paläſte und Kirchen, in öffentlichen Hallen die Nacht zubringt und ſich bei ſchlechtem Wetter irgendwo gegen ein geringes Schlafgeld unterſteckt, iſt deswegen noch nicht verſtoßen und elend; ein Menſch noch nicht arm, weil er nicht für den andern Tag geſorgt hat. Wenn man nur bedenkt, was das fiſchreiche Meer, von deſſen

1) Cornelius von Pauw, geb. 1739 in Amſterdam, geſt. 1799 in Xanten. Seine Recherches philosophiques sur les Grecs waren Berlin 1787 erſchienen; ſeine Worte (bis zum Ende des Abſchnitts: wollte) ſtehen (nach Düntzer) II, 187 ff.

Producten sich jene Menschen gesetzmäßig einige Tage der Woche nähren müssen, für eine Masse von Nahrungsmitteln anbietet; wie allerlei Obst und Gartenfrüchte zu jeder Jahreszeit in Ueberfluß zu haben sind; wie die Gegend, worin Neapel liegt, den Namen Terra di Lavoro (nicht das Land der Arbeit, sondern das Land des Ackerbaues) sich verdient hat und die ganze Provinz den Ehrentitel der glücklichen Gegend (Campagna felice) schon Jahrhunderte trägt: so läßt sich wol begreifen, wie leicht dort zu leben sein möge.

Ueberhaupt würde jenes Paradoxon, welches ich oben gewagt habe, zu manchen Betrachtungen Anlaß geben, wenn Jemand ein ausführliches Gemälde von Neapel zu schreiben unternehmen sollte, wozu denn freilich kein geringes Talent und manches Jahr Beobachtung erforderlich sein möchte. Man würde alsdann im Ganzen vielleicht bemerken, daß der sogenannte Lazarone nicht um ein Haar unthätiger ist als alle übrigen Klassen, zugleich aber auch wahrnehmen, daß alle in ihrer Art nicht arbeiten, um blos zu leben, sondern um zu genießen, und daß sie sogar bei der Arbeit des Lebens froh werden wollen. Es erklärt sich hierdurch gar Manches: daß die Handwerker beinahe durchaus gegen die nordischen Länder sehr zurück sind, daß Fabriken nicht zu Stande kommen; daß außer Sachwaltern und Aerzten in Verhältniß zu der großen Masse von Menschen wenig Gelehrsamkeit angetroffen wird, so verdiente Männer sich auch im Einzelnen bemühen mögen; daß kein Maler der Neapolitanischen Schule jemals gründlich gewesen und groß geworden ist; daß sich die Geistlichen im Müßiggange am Wohlsten sein lassen und auch die Großen ihre Güter meist nur in sinnlichen Freuden, Pracht und Zerstreuung genießen mögen.

Ich weiß wohl, daß dies viel zu allgemein gesagt ist und daß die Charakterzüge jeder Klasse nur erst nach einer genauern Bekanntschaft und Beobachtung rein gezogen werden können; allein im Ganzen würde man doch, glaube ich, auf diese Resultate treffen.

Ich kehre wieder zu dem geringen Volke in Neapel zurück. Man bemerkt bei ihnen wie bei frohen Kindern, denen man etwas aufträgt, daß sie zwar ihr Geschäft verrichten, aber auch zugleich einen Scherz aus dem Geschäft machen. Durchgängig ist diese Klasse von Menschen eines sehr lebhaften Geistes und zeigt einen freien, richtigen Blick. Ihre Sprache soll figürlich, ihr Witz sehr lebhaft

und beißend sein. Das alte Atella [1]) lag in der Gegend von Neapel, und wie ihr geliebter Pulcinell noch jene Spiele fortsetzt, so nimmt die ganz gemeine Klasse von Menschen noch jetzt Antheil an dieser Laune.

Plinius, im fünften Capitel des dritten Buchs seiner Naturgeschichte, hält Campanien allein einer weitläufigen Beschreibung werth. „So glücklich, anmuthig, selig sind jene Gegenden", sagt er, „daß man erkennt, an diesem Ort habe die Natur sich ihres Werks erfreut. Denn diese Lebensluft, diese immer heilsame Milde des Himmels, so fruchtbare Felder, so sonnige Hügel, so unschädliche Waldungen, so schattige Haine, so nutzbare Wälder, so luftige Berge, so ausgebreitete Saaten, solch eine Fülle von Reben und Oelbäumen, so edle Wolle der Schafe, so fette Nacken der Stiere, so viele Seen, so ein Reichthum von durchwässernden Flüssen und Quellen, so viele Meere, so viele Hafen! Die Erde selbst, die ihren Schooß überall dem Handel eröffnet und, gleichsam dem Menschen nachzuhelfen begierig, ihre Arme in das Meer hinausstreckt. Ich erwähne nicht die Fähigkeiten der Menschen, ihre Gebräuche, ihre Kräfte und wie viele Völker sie durch Sprache und Hand überwunden haben. Von diesem Lande fällten die Griechen, ein Volk, das sich selbst unmäßig zu rühmen pflegte, das ehrenvollste Urtheil, indem sie einen Theil davon Großgriechenland nannten."

Neapel, den 29. Mai 1787.

Eine ausgezeichnete Fröhlichkeit erblickt man überall mit dem größten theilnehmenden Vergnügen. Die vielfarbigen bunten Blumen und Früchte, mit welchen die Natur sich ziert, scheinen den Menschen einzuladen, sich und alle seine Geräthschaften mit so hohen Farben als möglich auszuputzen. Seidene Tücher und Binden, Blumen auf den Hüten schmücken einen Jeden, der es einigermaßen vermag. Stühle und Commoden in den geringsten Häusern sind auf vergoldetem Grund mit bunten Blumen geziert. Sogar die einspännigen Kaleschen hochroth angestrichen, das Schnitzwerk vergoldet,

---

1) Wovon die Atellanenspiele (Atellanae fabulae), derbe Darstellungen des niedern Volkslebens, ihren Namen haben.

die Pferde davor mit gemachten Blumen, hochrothen Quaſten und Rauſchgold ausgeputzt; manche haben Federbüſche, andere ſogar kleine Fähnchen auf den Köpfen, die ſich im Laufe nach jeder Bewegung drehen. Wir pflegen gewöhnlich die Liebhaberei zu bunten Farben barbariſch und geſchmacklos zu nennen; ſie kann es auch auf gewiſſe Weiſe ſein und werden, allein unter einem recht heitern und blauen Himmel iſt eigentlich nichts bunt; denn nichts vermag den Glanz der Sonne und ihren Widerſchein im Meer zu überſtrahlen. Die lebhafteſte Farbe wird durch das gewaltige Licht gedämpft, und weil alle Farben, jedes Grün der Bäume und Pflanzen, das gelbe, braune, rothe Erdreich in völliger Kraft auf das Auge wirken, ſo treten dadurch ſelbſt die farbigen Blumen und Kleider

in die allgemeine Harmonie. Die ſcharlachenen Weſten und Röcke der Weiber von Nettuno [1]), mit breitem Gold und Silber beſetzt, die andern farbigen Nationaltrachten, die gemalten Schiffe, Alles ſcheint ſich zu beeifern, unter dem Glanze des Himmels und des Meeres einigermaßen ſichtbar zu werden.

Und wie ſie leben, ſo begraben ſie auch ihre Todten; da ſtört kein ſchwarzer, langſamer Zug die Harmonie der luſtigen Welt. Ich ſah ein Kind zu Grabe tragen. Ein rothſammetner großer, mit Gold breit geſtickter Teppich überdeckte eine breite Bahre; darauf ſtand ein geſchnitztes, ſtark vergoldetes und verſilbertes Käſtchen,

1) Das alte Antium, in der Landſchaft Latium, mehr als zwanzig Meilen von Neapel entfernt.

worin das weißgekleidete Todte mit rosenfarbenen Bändern ganz überdeckt lag. Auf den vier Ecken des Käſtchens waren vier Engel, ungefähr jeder zwei Fuß hoch, welche große Blumenbüſchel über das ruhende Kind hielten und, weil ſie unten nur an Drähten befeſtigt waren, ſowie die Bahre ſich bewegte, wackelten und mild belebende Blumengerüche auszuſtreuen ſchienen. Die Engel ſchwankten um deſto heftiger, als der Zug ſehr über die Straßen wegeilte und die vorangehenden Prieſter und Kerzenträger mehr liefen als gingen.

Es iſt keine Jahreszeit, wo man ſich nicht überall von Eßwaaren umgeben ſähe, und der Neapolitaner freut ſich nicht allein des Eſſens, ſondern er will auch, daß die Waare zum Verkauf ſchön aufgeputzt ſei.

Bei Santa Lucia ſind die Fiſche nach ihren Gattungen meiſt

in reinlichen und artigen Körben, Krebſe, Auſtern, Schaiden, kleine Muſcheln, jedes beſonders aufgetiſcht und mit grünen Blättern unterlegt. Die Läden von getrocknetem Obſt und Hülſenfrüchten ſind auf das Mannigfaltigſte herausgeputzt. Die ausgebreiteten Pomeranzen und Citronen von allen Sorten mit dazwiſchen hervorſtechendem grünem Laub, dem Auge ſehr erfreulich. Aber nirgends putzen ſie mehr als bei den Fleiſchwaaren, nach welchen das Auge des Volks beſonders lüſtern gerichtet iſt, weil der Appetit durch periodiſches Entbehren nur mehr gereizt wird.

In den Fleiſchbänken hängen die Theile der Ochſen, Kälber, Schöpſe niemals aus, ohne daß neben dem Fett zugleich die Seite oder die Keule ſtark vergoldet ſei. Es ſind verſchiedene Tage im Jahr, beſonders die Weihnachtsfeiertage, als Schmausfeſte berühmt; alsdann feiert man eine allgemeine Cocagna[1]), wozu ſich fünfhunderttauſend Menſchen das Wort gegeben haben. Dann iſt aber auch die Straße Toledo und neben ihr mehrere Straßen und Plätze auf das Appetitlichſte verziert. Die Boutiquen, wo grüne Sachen verkauft werden, wo Roſinen, Melonen und Feigen aufgeſetzt ſind, erfreuen das Auge auf das Allerangenehmſte. Die Eßwaaren hängen in Guirlanden über die Straßen hinüber; große Paternoſter von vergoldeten, mit rothen Bändern geſchnürten Würſten; wälſche Hähne, welche alle eine rothe Fahne unter dem Bürzel ſtecken haben. Man verſicherte, daß deren dreißigtauſend verkauft worden, ohne die zu rechnen, welche die Leute im Hauſe gemäſtet hatten. Außer dieſem werden noch eine Menge Eſel, mit grüner Waare, Kapaunen und jungen Lämmern beladen, durch die Stadt und über den Markt getrieben, und die Haufen Eier, welche man hie und da ſieht, ſind ſo groß, daß man ſich ihrer niemals ſo viel beiſammen gedacht hat. Und nicht genug, daß Alles dieſes verzehrt wird: alle Jahre reitet ein Polizeidiener mit einem Trompeter durch die Stadt und verkündigt auf allen Plätzen und Kreuzwegen, wie viel tauſend Ochſen, Kälber, Lämmer, Schweine u. ſ. w. der Neapolitaner verzehrt habe. Das Volk hört aufmerkſam zu, freut ſich unmäßig über die großen

1) Eigentlich ein Feſt, worüber Volkmann III, 176 A.: „Der König läßt zu Ende des Carnevals das Caſtell Cucagna, welches mit Ochſenvierteln, Schinken, Gänſen und Hähnen behangen iſt, bauen; nach ertheiltem Signal wird es dem Volke preisgegeben und aus zwo Fontänen ſpringt Wein dazu“

Zahlen, und Jeder erinnert sich des Antheils an diesem Genusse mit Vergnügen.

Was die Mehl- und Milchspeisen betrifft, welche unsere Köchinnen so mannigfaltig zu bereiten wissen, ist für jenes Volk, das sich in dergleichen Dingen gerne kurz faßt und keine wohl eingerichtete Küche hat, doppelt gesorgt. Die Maccaroni, ein zarter, stark durchgearbeiteter, gekochter, in gewisse Gestalten gepreßter Teig von feinem Mehle, sind von allen Sorten überall um ein Geringes zu haben. Sie werden meistens nur in Wasser abgekocht und der geriebene Käse schmälzt und würzt zugleich die Schüssel. An der Ecke fast jeder [1]) großen Straße sind die Backwerksverfertiger mit ihren Pfannen voll siedenden Oels, besonders an Festtagen, beschäftigt, Fische und Backwerk einem Jeden nach seinem Verlangen sogleich zu bereiten. Diese Leute haben einen unglaublichen Abgang, und viele tausend Menschen tragen ihr Mittag- und Abendessen von da auf einem Stückchen Papier davon.

Neapel, den 30. Mai 1787.

Nachts durch die Straßen spazierend, gelangt' ich zum Molo. Dort sah ich mit einem Blick den Mond, den Schein desselben auf den Wolkensäumen, den sanft bewegten Abglanz im Meere, heller und lebhafter auf dem Saum der nächsten Welle. Und nun die Sterne des Himmels, die Lampen des Leuchtthurms, das Feuer des Vesuvs, den Widerschein davon im Wasser und viele einzelne Lichter ausgesäet über die Schiffe. Eine so mannigfaltige Aufgabe hätt' ich wol von Van der Neer [2]) gelöst sehen mögen.

Neapel, Donnerstag den 31. Mai 1787.

Ich hatte das Römische Frohnleichnamfest und dabei besonders die nach Raphael gewirkten Teppiche so fest in den Sinn gefaßt, daß ich mich durch alle diese herrlichen Naturerscheinungen, ob sie schon in der Welt ihresgleichen nicht haben können, keineswegs irren ließ, sondern die Anstalten zur Reise hartnäckig fortsetzte. Ein Paß war

---

1) Statt „Fast an der Ecke", wie die Ausgaben; Schuchardt.

2) Art van der Neer, holländischer Landschafts-, besonders berühmter Mondscheinmaler ca. 1615—1685. Mehrere seiner Bilder sind in Gotha und Leipzig, wo sie Goethe gesehen haben mochte.

bestellt, ein Vetturin hatte mir den Miethpfennig gegeben; denn es geschieht dort zur Sicherheit der Reisenden umgekehrt als bei uns. Kniep war beschäftigt, sein neues Quartier zu beziehen, an Raum und Lage viel besser als das vorige.

Schon früher, als diese Veränderung im Werke war, hatte mir der Freund einigemal zu bedenken gegeben, es sei doch unangenehm und gewissermaßen unanständig, wenn man in ein Haus ziehe und gar nichts mitbringe, selbst ein Bettgestell flöße den Wirthsleuten schon einigen Respect ein. Als wir nun heute durch den unendlichen Trödel der Castellweitung[1]) hindurchgingen, sah ich so ein Paar eiserne Gestelle, bronzeartig angestrichen, welche ich sogleich feilschte und meinem Freund als künftigen Grund zu einer ruhigen und soliden Schlafstätte verehrte. Einer der allezeit fertigen Träger brachte sie nebst den erforderlichen Brettern in das neue Quartier, welche Anstalt Kniepen so sehr freute, daß er sogleich von mir weg und hier einzuziehen gedachte, große Reißbretter, Papier und alles Nöthige schnell anzuschaffen besorgt war. Einen Theil der Contouren, in beiden Sicilien gezogen, übergab ich ihm nach unserer Verabredung.

Neapel, den 1. Juni 1787.

Die Ankunft des Marquis Lucchesini[2]) hat meine Abreise auf einige Tage weiter geschoben; ich habe viel Freude gehabt, ihn kennen zu lernen. Er scheint mir einer von den Menschen zu sein, die einen guten moralischen Magen haben, um an dem großen Welttische immer mitgenießen zu können; anstatt daß Unsereiner wie ein wiederkäuendes Thier sich zu Zeiten überfüllt und dann nichts weiter zu sich nehmen kann, bis er eine wiederholte Käuung und Verdauung geendigt hat. Sie gefällt mir auch recht wohl; sie ist ein wackeres, deutsches Wesen.

---

1) Largo di Castello oben S. 215.

2) Girolamo Lucchesini, preußischer Staatsminister, geb. 1752, gest. 1825. Er war nach Rom gegangen, um die Aussöhnung des Papstes mit dem Churfürsten von Mainz einzuholen. Die nachher erwähnte Frau Lucchesini's ist, wie ich einer freundlichen Mittheilung des Herrn Geh. Archivraths Hassel entnehme, eine geborene Tarrach (das Geschlecht wurde 1787 geadelt), Schwester der Frau des Ministers Bischoffwerder.

Ich gehe nun gern aus Neapel, ja ich muß fort. Diese letzten Tage überließ ich mich der Gefälligkeit, Menschen zu sehen; ich habe meist interessante Personen kennen lernen und bin mit den Stunden, die ich ihnen gewidmet, sehr zufrieden, aber noch vierzehn Tage, so hätte es mich weiter und weiter und abwärts von meinem Zwecke geführt. Und dann wird man hier immer unthätiger. Seit meiner Rückkunft von Pästum habe ich außer den Schätzen von Portici wenig gesehen, und es bleibt mir Manches zurück, um dessentwillen ich nicht den Fuß aufheben mag. Aber jenes Museum ist auch das A und O[1]) aller Antiquitäten-Sammlungen; da sieht man recht, was die alte Welt an freudigem Kunstsinn voraus war, wenn sie gleich in strenger Handwerksfertigkeit weit hinter uns zurückblieb.

Der Lohnbediente, welcher mir den ausgefertigten Paß zustellte, erzählte zugleich, meine Abreise bedauernd, daß eine starke Lava, aus dem Vesuv hervorgebrochen, ihren Weg nach dem Meer zu nehme; an den steilern Abhängen des Berges sei sie beinahe schon herab und könne wohl in einigen Tagen das Ufer erreichen. Nun befand ich mich in der größten Klemme. Der heutige Tag ging auf Abschiedsbesuche hin, die ich so vielen wohlwollenden befördernden Personen schuldig war; wie es mir morgen e wird, sehe ich schon. Einmal kann man sich auf seinem Wege den Menschen doch nicht völlig entziehen; was sie uns aber auch nutzen und zu genießen geben, sie reißen uns doch zuletzt von unsern ernstlichen Zwecken zur Seite hin, ohne daß wir die ihrigen fördern. Ich bin äußerst verdrießlich.

Abends.

Auch meine Dankbesuche waren nicht ohne Freude und Belehrung; man zeigte mir noch Manches freundlich vor, was man bisher verschoben oder versäumt. Cavaliere Benuti[2]) ließ mich sogar noch verborgene Schätze sehen. Ich betrachtete abermals mit großer Verehrung seinen, obgleich verstümmelten, doch unschätzbaren

---

1) Alpha und Omega, Anfang und Ende.

2) Vgl. oben S. 231, Anm. 3. Lud. Benuti, Maler, durch seine Bildnisse bekannt, das besondere Zutrauen des Königs genießend. Düntzer.

Ulyſſes. Er führte mich zum Abſchied in die Porzellanfabrik[1]), wo ich mir den Hercules möglichſt einprägte und mir an den campaniſchen Gefäßen die Augen noch einmal recht voll ſah.

Wahrhaft gerührt und freundſchaftlich Abſchied nehmend, vertraute er mir dann noch zuletzt, wo ihn eigentlich der Schuh drücke, und wünſchte nichts mehr, als daß ich noch eine Zeit lang mit ihm verweilen könnte. Mein Banquier[2]), bei dem ich gegen Tiſchzeit eintraf, ließ mich nicht los. Das wäre nun Alles ſchön und gut geweſen, hätte nicht die Lava meine Einbildungskraft an ſich gezogen. Unter mancherlei Beſchäftigungen, Zahlungen und Einpacken kam die Nacht heran, ich aber eilte ſchnell nach dem Molo.

Hier ſah ich nun alle die Feuer und Lichter und ihre Widerſcheine, nur bei bewegtem Meer noch ſchwankender, den Vollmond in ſeiner ganzen Herrlichkeit neben dem Sprühfeuer des Vulkans und nun die Lava, die neulich fehlte, auf ihrem glühenden ernſten Wege. Ich hätte noch hinausfahren ſollen, aber die Anſtalten waren zu weitſchichtig; ich wäre erſt am Morgen dort angekommen. Den Anblick, wie ich ihn genoß, wollte ich mir durch Ungeduld nicht verderben; ich blieb auf dem Molo ſitzen, bis mir, ungeachtet des Zu- und Abſtrömens der Menge, ihres Deutens, Erzählens, Vergleichens, Streitens, wohin die Lava ſtrömen werde, und was dergleichen Unfug noch mehr ſein mochte, die Augen zufallen wollten.

Neapel, Sonnabend den 2. Juni 1787.

Und ſo hätte ich auch dieſen ſchönen Tag, zwar mit vorzüglichen Perſonen vergnüglich und nützlich, aber doch ganz gegen meine Abſichten und mit ſchwerem Herzen zugebracht. Sehnſuchtsvoll blickte ich nach dem Dampfe, der, den Berg herab langſam nach dem Meer ziehend, den Weg bezeichnete, welchen die Lava ſtündlich nahm. Auch der Abend ſollte nicht frei ſein. Ich hatte verſprochen, die Herzogin von Giovane[3]) zu beſuchen, die auf dem Schloſſe

1) Die der König von Neapel vor Kurzem hatte anlegen laſſen, „worin man ſowol die äußere Form der alten Vaſen in Porzellan nachzuahmen ſucht, als auch die Zeichnungen copirt.“ Münter, S. 65.

2) Meuricoure, von dem Goethe, wie er ſpäter an Seidel ſchrieb, damals 204 neapolitaniſche Dukaten empfing.

3) Juliane geborene Freiin v. Mudersbach, geb. in Würzburg, von dem Herzog Giovane, mit dem ſie ſich in Neapel verheirathet, ſpäter geſchieden, lebte, nachdem

wohnte, wo man mich denn viele Stufen hinauf durch manche Gänge wandern ließ, deren oberste verengt waren durch Kisten, Schränke und alles Mißfällige eines Hofgarderobewesens. Ich fand in einem großen und hohen Zimmer, das keine sonderliche Aussicht hatte, eine wohlgestaltete junge Dame von sehr zarter und sittlicher Unterhaltung. Als einer geborenen Deutschen war ihr nicht unbekannt, wie sich unsere Literatur zu einer freiern, weit umherblickenden Humanität gebildet; Herders Bemühungen, und was ihnen ähnelte, schätzte sie vorzüglich; auch Garvens[1]) reiner Verstand hatte ihr aufs Innigste zugesagt. Mit den deutschen Schriftstellerinnen suchte sie gleichen Schritt zu halten, und es ließ sich wohl bemerken, daß es ihr Wunsch sei, eine geübte und belobte Feder zu führen. Dahin bezogen sich ihre Gespräche und verriethen zugleich die Absicht, auf die Töchter des höchsten Standes zu wirken; ein solches Gespräch kennt keine Grenzen. Die Dämmerung war schon eingebrochen, und man hatte noch keine Kerzen gebracht. Wir gingen im Zimmer auf und ab, und sie, einer durch Läden verschlossenen Fensterseite sich nähernd, stieß einen Laden auf, und ich erblickte, was man in seinem Leben nur einmal sieht. That sie es absichtlich, mich zu überraschen, so erreichte sie ihren Zweck vollkommen. Wir standen an einem Fenster des obern Geschosses, der Vesuv gerade vor uns; die herabfließende Lava, deren Flamme, bei längst niedergegangener Sonne, schon deutlich glühte und ihren begleitenden Rauch schon zu vergolden anfing; der Berg gewaltsam tobend, über ihm eine ungeheure feststehende Dampfwolke, ihre
schiedenen Massen bei jedem Auswurf blitzartig gesondert und kö
haft erleuchtet. Von da herab bis gegen das Meer ein Streif
Gluthen und glühenden Dünsten; übrigens Meer und Erde,
und Wachsthum deutlich in der Abenddämmerung, klar, fr
in einer zauberhaften Ruhe. Dies Alles mit einem Blick zu
sehen und den hinter dem Bergrücken hervortretenden Voll
als die Erfüllung des wunderbarsten Bildes zu schauen,
wohl Erstaunen erregen.

---

sie Neapel verlassen, in Wien, dann in Ofen, wo sie 1805 starb. Ihre Schriften (Idyllen, moralische Aufsätze) sind von Retzer gesammelt, Wien, 1795. Sie besaß auch lebhaftes Interesse für Mineralogie.

1) Der berühmte deutsche Popularphilosoph, geb. 1742, gest. 1798.

Dies Alles konnte von diesem Standpunkt das Auge mit einmal fassen, und wenn es auch die einzelnen Gegenstände zu mustern nicht im Stande war, so verlor es doch niemals den Eindruck des großen Ganzen. War unser Gespräch durch dieses Schauspiel unterbrochen, so nahm es eine desto gemüthlichere Wendung. Wir hatten nun einen Text vor uns, welchen Jahrtausende zu commentiren nicht hinreichen. Je mehr die Nacht wuchs, desto mehr schien die Gegend an Klarheit zu gewinnen; der Mond leuchtete wie eine zweite Sonne; die Säulen des Rauchs, dessen Streifen und Massen durchleuchtet, bis ins Einzelne deutlich, ja man glaubte mit halbweg bewaffnetem Auge die glühend ausgeworfenen Felsklumpen auf der Nacht des Kegelberges zu unterscheiden. Meine Wirthin, so will ich sie nennen, weil mir nicht leicht ein köstlicheres Abendmahl zubereitet war, ließ die Kerzen an die Gegenseite des Zimmers stellen, und die schöne Frau, vom Monde beleuchtet, als Vordergrund dieses unglaublichen Bildes, schien mir immer schöner zu werden, ja ihre Lieblichkeit vermehrte sich besonders dadurch, daß ich in diesem südlichen Paradiese eine sehr angenehme deutsche Mundart vernahm. Ich vergaß, wie spät es war, so daß sie mich zuletzt aufmerksam machte: sie müsse mich, wiewol ungerne, entlassen; die Stunde nahe schon, wo ihre Galerien klostermäßig verschlossen würden. Und so schied ich zaudernd von der Ferne und von der Nähe, mein Geschick segnend, das mich für die widerwillige Artigkeit des Tages noch schön am Abend belohnt hatte. Unter den freien Himmel gelangt, sagte ich mir vor, daß ich in der Nähe dieser größern Lava doch nur die Wiederholung jener kleinern würde gesehen haben, und daß mir ein solcher Ueberblick, ein solcher Abschied aus Neapel nicht anders als auf diese Weise hätte werden können. Anstatt nach Hause zu gehen, richtete ich meine Schritte nach dem Molo, um das große Schauspiel mit einem andern Vordergrund zu sehen; aber ich weiß nicht, ob die Ermüdung nach einem so reichen Tage oder ein Gefühl, daß man das letzte, schöne Bild nicht verwischen müsse, mich wieder nach Moriconi[1]) zurückzog, wo ich denn auch Kniepen fand, der aus seinem neu bezogenen Quartier mir einen Abendbesuch ab-

1) Goethe's Gasthaus.

ſtattete. Bei einer Flaſche Wein beſprachen wir unſere künftigen Verhältniſſe; ich konnte ihm zuſagen, daß er, ſobald ich etwas von ſeinen Arbeiten in Deutſchland vorzeigen könne, gewiß dem trefflichen Herzog Ernſt von Gotha[1]) empfohlen ſein und von dort Beſtellungen erhalten würde. Und ſo ſchieden wir mit herzlicher Freude, mit ſicherer Ausſicht künftiger wechſelſeitig wirkender Thätigkeit.

— — —

Neapel, Sonntag den 3. Juni 1787, Dreieinigkeitsfeſt.

Und ſo fuhr ich denn durch das unendliche Leben dieſer unvergleichlichen Stadt, die ich wahrſcheinlich nicht wieder ſehen ſollte, halb betäubt hinaus, vergnügt jedoch, daß weder Reue noch Schmerz hinter mir blieb. Ich dachte an den guten Kniep und gelobte ihm auch in der Ferne meine beſte Vorſorge.

An den äußerſten Polizeiſchranken der Vorſtadt ſtörte mich einen Augenblick ein Marqueur, der mir freundlich ins Geſicht ſah, aber ſchnell wieder hinwegſprang. Die Zollmänner waren noch nicht mit dem Vetturin fertig geworden, als aus der Kaffeebudenthüre, die größte chineſiſche Taſſe voll ſchwarzen Kaffee auf einem Präſentirteller tragend, Kniep heraustrat. Er nahte ſich dem Wagenſchlag langſam mit einem Ernſt, der, von Herzen gehend, ihn ſehr gut kleidete. Ich war erſtaunt und gerührt; eine ſolche erkenntliche Aufmerkſamkeit hat nicht ihresgleichen. „Sie haben", ſagte er, „mir ſo viel Liebes und Gutes, auf mein ganzes Leben Wirkſames erzeigt, daß ich Ihnen hier ein Gleichniß anbieten möchte, was ich Ihnen verdanke."

Da ich in ſolchen Gelegenheiten ohnehin keine Sprache habe, ſo brachte ich nur ſehr lakoniſch vor, daß er durch ſeine Thätigkeit mich ſchon zum Schuldner gemacht und durch Benutzung und Bearbeitung unſerer gemeinſamen Schätze mich noch immer mehr verbinden werde.

Wir ſchieden, wie Perſonen ſelten von einander ſcheiden, die ſich zufällig auf kurze Zeit verbunden. Vielleicht hätte man viel

1) Ernſt II. Ludwig, geb. 1745, geſt. 1804, einer der eifrigſten Förderer von Kunſt und Wiſſenſchaft. Die für ſeine literariſchen und künſtleriſchen Beziehungen ungemein wichtige Selbſtbiographie H. A. O. Reichardts (Stuttgart, 1877) enthält nichts von einer Verbindung mit Kniep.

mehr Dank und Vortheil vom Leben, wenn man sich wechselsweise gerade herausspräche, was man von einander erwartet. Ist das geleistet, so sind beide Theile zufrieden, und das Gemüthliche, was das Erste und Letzte von Allem ist, erscheint als reine Zugabe.

Unterwegs, am 4., 5. und 6. Juni 1787.

Da ich diesmal allein reise, habe ich Zeit genug, die Eindrücke der vergangenen Monate wieder hervorzurufen; es geschieht mit vielem Behagen. Und doch tritt gar oft das Lückenhafte der Bemerkungen hervor, und wenn die Reise Dem, der sie vollbracht hat, in einem Flusse vorüberzuziehen scheint und in der Einbildungskraft als eine stetige Folge hervortritt, so fühlt man doch, daß eine eigentliche Mittheilung unmöglich sei. Der Erzählende muß Alles einzeln hinstellen; wie soll daraus in der Seele des Dritten ein Ganzes gebildet werden?

Deshalb konnte mir nichts Tröstlicheres und Erfreulicheres begegnen als die Versicherungen Eurer letzten Briefe: daß Ihr Euch fleißig mit Italien und Sicilien beschäftigt, Reisebeschreibungen leset und Kupferwerke betrachtet; das Zeugniß, daß dadurch meine Briefe gewinnen, ist mein höchster Trost. Hättet Ihr es früher gethan oder ausgesprochen, ich wäre noch eifriger gewesen, als ich war. Daß treffliche Männer wie Bartels, Münter, Architecten verschiedener Nationen vor mir hergingen, die gewiß äußere Zwecke sorgfältiger verfolgten als ich, der ich nur die innerlichsten im Auge hatte, hat mich oft beruhigt, wenn ich alle meine Bemühungen für unzulänglich halten mußte.

Ueberhaupt, wenn jeder Mensch nur als ein Supplement aller übrigen zu betrachten ist und am Nützlichsten und Liebenswürdigsten erscheint, wenn er sich als einen solchen giebt, so muß dieses vorzüglich von Reiseberichten und Reisenden giltig sein. Persönlichkeit, Zwecke, Zeitverhältnisse, Gunst und Ungunst der Zufälligkeiten, Alles zeigt sich bei einem Jeden anders. Kenn' ich seine Vorgänger, so werd' ich auch an ihm mich freuen, mich mit ihm behelfen, seinen Nachfolger erwarten und diesem, wäre mir sogar inzwischen das Glück geworden, die Gegend selbst zu besuchen, gleichfalls freundlich begegnen.

Filippo Neri, der humoristische Heilige.[1])

Filippo Neri, in Florenz geboren 1515, erscheint von Kindheit auf als ein folgsamer, sittlicher Knabe von kräftigen Anlagen. Sein Bildniß als eines solchen ist glücklicherweise aufbewahrt in des Fidanza Teste Scelte[2]), Tomo V. Bl. 31. Man wüßte sich keinen tüchtigern, gesündern, geradsinnigern Knaben zu denken. Als Abkömmling einer edlen Familie wird er in allem Guten und Wissenswerthen der Zeit gemäß unterrichtet und endlich, um seine Studien zu vollenden (man meldet nicht, in welchem Alter), nach Rom gesandt.[3]) Hier entwickelte er sich zum vollkommenen Jüngling; sein schönes Antlitz, seine reichen Locken zeichnen ihn aus; er ist anziehend und ablehnend zugleich, Anmuth und Würde begleiten ihn überall.

Hier, zur traurigsten Zeit, wenige Jahre nach der grausamen Plünderung der Stadt[4]), ergiebt er sich, nach Vorgang und Beispiel vieler Edlen, ganz den Uebungen der Frömmigkeit, und sein Enthusiasmus steigert sich mit den Kräften einer frischen Jugend. Unabläßiges Besuchen der Kirchen, besonders der sieben Hauptkirchen, brünstiges Beten zu Herannöthigung der Hilfe, fleißiges Beichten und Genuß des Abendmahls, Flehen und Ringen nach geistigen Gütern.

In solch einem enthusiastischen Momente wirft er sich einst auf die Stufen des Altars und zerbricht ein paar Rippen, welche, schlecht geheilt, ihm lebenslängliches Herzklopfen verursachen und die Steigerung seiner Gefühle veranlassen.

Um ihn versammeln sich junge Männer zu thätiger Sittlichkeit und Frömmigkeit; sie erweisen sich unermüdet, die Armen zu ver-

---

1) Vgl. oben S. 373—376. Der Aufsatz ist besser hier, als, wie dies in vielen früheren Ausgaben geschehen, in den Fragmenten zu geben. Goethe erwähnt merkwürdigerweise die dem Heiligen in Spoleto, Rom, Neapel geweihten Kirchen nicht. Näheres über Neri s. in P. G. Bacci: Vita di S. Filippo Neri, herausg. von Giacomo Ricci. Rom, 1745.

2) „Ausgewählte Portraitköpfe." Das Werk des römischen Malers und Kupferstechers Paul Fidanza (geb. 1731), ist eine Sammlung von Köpfen nach Meistern der Römischen Schule, erschienen 1757 ff. Goethe besaß das Werk (Schuchardt, Goethe's Kunstsammlungen, I, S. 220).

3) Nach anderen Biographen ging er im 20. Jahre, ohne seinen Vater befragt zu haben, nach Rom. — 4) 1527.

sorgen, die Kranken zu pflegen, und scheinen ihre Studien hintanzusetzen. Wahrscheinlich bedienen sie sich der Zuschüsse von Haus zu wohlthätigen Zwecken, genug, sie geben und helfen immer und behalten nichts für sich, ja er lehnt nachher ausdrücklich alle Beihilfe von den Seinigen ab, um dasjenige, was Wohlthätigkeit ihnen zuweist, an Bedürftige zu wenden und selbst zu darben.

Dergleichen fromme Handlungen waren jedoch zu herzlich und lebhaft, als daß man nicht hätte suchen sollen, sich zugleich auf eine geistliche und gefühlvolle Weise über die wichtigsten Gegenstände zu unterhalten. Die kleine Gesellschaft besaß noch kein eigenes Lokal; sie erbat sich's bald in diesem bald in jenem Kloster, wo dergleichen Räume wol zu finden sein mochten. Nach einem kurzen stillen Gebet ward ein Text der heiligen Schrift verlesen, worüber ein und der andere sich, auslegend oder anwendend, in einer kurzen Rede vernehmen ließ. Man besprach sich auch wol hierüber, Alles in Bezug auf unmittelbare Thätigkeit; dialectische und spitzfindige Behandlung war durchaus verboten. Die übrige Tageszeit ward immerfort einer aufmerksamen Versorgung der Kranken, dem Dienst in Hospitälern, dem Beistande der Armen und Nothleidenden gewidmet.

Da bei diesen Verhältnissen keine Beschränkung vorwaltete und man ebenso gut kommen als gehen konnte, so vermehrte sich die Zahl der Theilnehmenden ungemein, so wie sich denn auch jene Versammlung ernster und um sich greifender beschäftigte. Auch aus dem Leben der Heiligen ward vorgelesen, Kirchenväter und Kirchengeschichte stellenweise zu Rathe gezogen, worauf denn vier der Theilnehmenden, jeder eine halbe Stunde, zu sprechen das Recht und die [1]) Pflicht hatten.

Diese fromme tagtägliche, ja familiär praktische Behandlung der höchsten Seelenangelegenheiten erregte immer mehr Aufmerksamkeit, nicht allein unter Einzelnen, sondern sogar unter ganzen Körperschaften. Man verlegte die Versammlungen in die Kreuzgänge und Räume dieser und jener Kirche, der Zugang vermehrte sich; besonders zeigte sich der Orden der Dominicaner dieser Art sich zu erbauen sehr geneigt und schloß sich zahlreich an die sich immer mehr ausbildende Schaar an, welche durch die Kraft und den hohen

1) „Die" eingeschaltet. Düntzer.

Sinn ihres Anführers sich durchaus gleich und, wenn auch geprüft durch mancherlei Widerwärtigkeiten, auf demselben Pfade fortschreitend finden ließ.

Da nun aber nach dem hohen Sinne des trefflichen Vorgesetzten alle Speculation verbannt, jede geregelte Thätigkeit aber aufs Leben gerichtet war und das Leben sich ohne Heiterkeit nicht denken läßt, so wußte der Mann auch hierin den unschuldigen Bedürfnissen und Wünschen der Seinigen entgegenzukommen. Bei eintretendem Frühling führte er sie nach San Onofrio [1]), welches, hoch und breit gelegen, in solchen Tagen die angenehmste Oertlichkeit anbot. Hier, wo bei der jungen Jahreszeit Alles jung erscheinen sollte, trat nach stillen Gebeten ein hübscher Knabe hervor, recitirte eine auswendig gelernte Predigt, Gebete folgten, und ein Chor besonders eingeladener Sänger ließ sich erfreulich und eindringlich zum Schlusse hören, welches um so bedeutender war, als die Musik damals weder ausgebreitet noch ausgebildet gefunden ward und hier vielleicht zum ersten Mal ein religiöser Gesang in freier Luft sich mittheilte.

Immer auf diese Weise fortwirkend, vermehrte sich die Congregation und wuchs, so wie an Personenzahl, so an Bedeutung. Die Florentiner nöthigten gleichsam ihren Landsmann, das von ihnen abhängige Kloster San Girolamo zu beziehen, wo denn die Anstalt sich immer mehr ausdehnte und auf gleiche Weise fortwirkte, bis ihnen endlich der Papst in der Nähe des Platzes Navona ein Kloster als eigenthümlich anwies, welches, von Grund aus neu gebaut, eine gute Anzahl frommer Genossen aufnehmen konnte. [2]) Hier blieb es jedoch bei der frühern Einrichtung, Gotteswort, das will sagen heilig edle Gesinnungen, dem gemeinen Verstande sowie dem gemeinen Alltagsleben anzunähern und eigen zu machen. Man versammelte sich nach wie vor, betete, vernahm einen Text, hörte darüber sprechen, betete und ward zuletzt durch Musik ergetzt, und was damals öfter, ja täglich geschah, geschieht jetzt noch Sonntags [3]), und gewiß wird

1) 1439 erbaute Kirche auf dem Janiculus.

2) Das von Goethe Mitgetheilte ist, wie Düntzer im Einzelnen nachgewiesen, nicht ganz richtig: Neri begab sich, nachdem er Priester geworden, in das Kloster S. Girolamo della Carità, dann in das den Florentinern gehörige S. Giovanni, stiftete die Congregation, die 1575 bestätigt wurde und übernahm 1577 die neugebaute Kirche S. Maria in Vallicella (Chiesa nuova). — 3) Vom 1. November bis Palmsonntag; seit 1874 soll diese Feier aufgehört haben.

jeder Reisende, der nähere Kenntniß von dem heiligen Stifter genommen, sich künftighin, diesen unschuldigen Functionen beiwohnend, vorzüglich erbauen, wenn er dasjenige, was wir vorgetragen haben und zunächst mittheilen, in Gemüth und Gedanke vorüberwallen läßt.

Hier sind wir nun in dem Falle, in Erinnerung zu bringen, daß diese ganze Anstalt noch immer ans Weltliche grenzte. Wie denn nur Wenige unter ihnen sich dem eigentlichen Priesterstande gewidmet hatten und nur so viel geweihte Geistliche unter ihnen gefunden wurden, als nöthig, Beichte zu sitzen und das Meßopfer zu verrichten. Und so war denn auch Filippo Neri selbst sechsunddreißig Jahre alt geworden, ohne sich zum Priesterthum zu melden; denn er fand sich, wie es scheint, in seinem gegenwärtigen Zustande frei und weit mehr sich selbst überlassen, als er sich mit kirchlichen Banden gefesselt, als Glied der großen Hierarchie, zwar hochgeehrt, aber doch beschränkt gefühlt hätte.

Allein von oben her ließ man es dabei nicht bewenden; sein Beichtvater machte es ihm zur Gewissenssache, die Weihe zu nehmen und in den Priesterstand zu treten. Und so geschah es auch; nun hatte die Kirche klüglich einen Mann in ihren Kreis eingeschlossen, der, unabhängigen Geistes bisher, auf einen Zustand losging, worin das Heilige mit dem Weltlichen, das Tugendsame mit dem Alltäglichen sich vereinigen und vertragen sollte. Diese Veränderung aber, der Uebergang zur Priesterschaft, scheint auf sein äußeres Benehmen nicht im Mindesten eingewirkt zu haben. Er übt nur noch strenger als bisher jede Entäußerung und lebt in einem schlechten Klösterchen mit Andern kümmerlich zusammen. So giebt er die bei großer Theurung ihm verehrten Brode einem andern Bedürftigern und setzt seinen Dienst gegen Unglückliche immer fort.

Aber auf sein Inneres hat das Priesterthum einen merkwürdig steigernden Einfluß. Die Verpflichtung zum Meßopfer versetzt ihn in einen Enthusiasmus, in eine Ekstase, wo man den bisher so natürlichen Mann gänzlich verliert. Er weiß kaum, wohin er schreitet, taumelt auf dem Wege und vor dem Altare. Hebt er die Hostie in die Höhe, so kann er die Arme nicht wieder herunterbringen; es scheint, als zöge ihn eine unsichtbare Kraft empor. Beim Eingießen des Weins zittert und schaudert er, und wenn er nach vollendeter Wandlung dieser geheimnißvollen Gaben genießen soll, erzeigt er

ſich auf eine wunderliche, nicht auszuſprechende, ſchwelgeriſche Weiſe. Vor Leidenſchaft beißt er in den Kelch, indeß er ahnungsvoll das Blut zu ſchlürfen glaubt des kurz vorher gleichſam gierig verſchlungenen Leibes. Iſt aber dieſer Taumel vorüber, ſo finden wir zwar immer einen leidenſchaftlich wunderſamen, aber immer höchſt verſtändig praktiſchen Mann.

Ein ſolcher Jüngling, ein ſolcher Mann, ſo lebhaft und ſeltſam wirkend, mußte den Menſchen wunderlich und mitunter gerade durch ſeine Tugenden beſchwerlich und widerwärtig vorkommen. Wahrſcheinlich iſt ihm dieſes in dem Laufe ſeines frühern Lebens oft begegnet; nachdem er aber zum Prieſter geweiht iſt und ſich ſo eng und kümmerlich, gleichſam als Gaſt in einem armſeligen Kloſter behilft, treten Widerſacher auf, die ihn mit Spott und Hohn unabläſſig verfolgen.

Doch wir gehen weiter und ſagen, er ſei ein höchſt ausgezeichneter Menſch geweſen, der aber das einem Jeden dieſer Art angeborene Herriſche zu beherrſchen und in Entſagung, Entbehrung, Wohlthätigkeit, Demuth und Schmach den Glanz ſeines Daſeins zu verhüllen trachtete. Der Gedanke, vor der Welt als thöricht zu erſcheinen und dadurch in Gott und göttliche Dinge ſich erſt recht zu verſenken und zu üben, war ſein andauerndes Beſtreben, wodurch er ſich und ſodann auch ſeine Schüler ausſchließlich zu erziehen unternahm. Die Maxime des heiligen Bernhard:

Spernere mundum, spernere neminem, spernere se ipsum, spernere se sperni [1]),

ſchien ihn ganz durchdrungen zu haben, ja vielmehr aus ihm früh wieder entwickelt zu ſein.

Aehnliche Abſichten, ähnliche Zuſtände nöthigen den M[illegible] in gleichen Maximen ſich aufzuerbauen. Man kann gewiß ſein, die erhabenſten, innerlich ſtolzeſten Menſchen ſich zu jenen ſätzen allein bequemen, indem ſie das Widerwärtige einer dem und Großen immer widerſtrebenden Welt vorauszukoſten bittern Kelch der Erfahrung, eh er ihnen noch angeboten

1) Vgl. oben S. 376, wo der Spruch etwas anders gegeben und der zweite Theil: „Niemanden (d. h. keinen Einzelnen) verachten“ ausgelaſſen war.

auf den Grund zu leeren sich entschließen. Grenzenlos und in ununterbrochener Reihe machen jene Geschichtchen, wie er seine Schüler geprüft, deren viele bis auf uns gekommen sind, jeden lebenslustigen Menschen, der sie vernimmt, wirklich ungeduldig, so wie diese Gebote Demjenigen, der ihnen gehorchen sollte, höchst schmerzlich und nahezu unerträglich fallen mußten. Deswegen denn auch nicht Alle eine solche Feuerprobe bestanden.

Eh wir aber uns auf dergleichen wunderbare und dem Leser gewissermaßen unwillkommene Erzählungen einlassen, wenden wir uns lieber noch einmal zu jenen großen Vorzügen, welche die Zeitgenossen ihm zugestehen und höchlich rühmen. Er habe, sagen sie, Kenntnisse und Bildung mehr von Natur als durch Unterricht und Erziehung erhalten; Alles, was Andere mühsam erwerben, sei ihm gleichsam eingegossen gewesen. Ferner habe er die große Gabe zu eigen gehabt, Geister zu unterscheiden, Eigenschaften und Fähigkeiten der Menschen zu würdigen und zu schätzen; zugleich habe er mit dem größten Scharfsinn die weltlichen Dinge durchdrungen, auf einen Grad, daß man ihm den Geist der Wahrsagung zuschreiben müssen. Auch ward ihm eine entschiedene Anziehungsgabe, welche auszudrücken die Italiäner sich des schönen Wortes Attrativa bedienen, kräftig verliehen, die sich nicht allein auf Menschen erstreckt, sondern auch auf Thiere. Als Beispiel wird erzählt, daß der Hund eines Freundes sich ihm angeschlossen und durchaus gefolgt sei, auch bei dem ersten Besitzer, der ihn lebhaft zurückgewünscht und durch mancherlei Mittel ihn wiederzugewinnen getrachtet, auf keine Weise verbleiben wollen, sondern sich immer zu dem anziehenden Manne zurückbegeben, sich niemals von ihm getrennt, vielmehr zuletzt nach mehreren Jahren in dem Schlafzimmer seines erwählten Herrn das Leben geendet habe. Dieses Geschöpf veranlaßt uns nun, auf jene Prüfungen, zu denen es selbst Gelegenheit gegeben, zurückzukommen. Es ist bekannt, daß Hundeführen, Hundetragen im Mittelalter überhaupt und wahrscheinlich auch in Rom höchst schimpflich gewesen. In dieser Rücksicht pflegte der fromme Mann jenes Thier an einer Kette durch die Stadt zu führen; auch mußten seine Schüler dasselbe auf den Armen durch die Straßen tragen und sich auf diese Weise dem Gelächter und Spott der Menge preisgeben.

Auch muthete er seinen Schülern und Genossen andere un-

würdige Aeußerlichkeiten zu. Einem jungen römischen Fürsten[1], welcher der Ehre, für ein Ordensglied zu gelten, mitgenießen wollte, wurde angesonnen, er solle mit einem hinten angehefteten Fuchsschwanze durch Rom spazieren, und als er dies zu leisten sich weigerte, die Aufnahme in den Orden versagt. Einen Andern schickte er ohne Ueberkleid und wieder Einen mit zerrissenen Aermeln durch die Stadt. Dieses Letztern erbarmte sich ein Edelmann und bot ihm ein Paar neue Aermel an, die der Jüngling ausschlug, nachher aber auf Befehl des Meisters dankbar abholen und tragen mußte. Beim Bau der neuen Kirche nöthigte er die Seinen, gleich Taglöhnern die Materialien herbeizuschaffen und sie den Arbeitern zur Hand zu langen.

Gleichermaßen wußte er auch jedes geistige Behagen, das der Mensch an sich empfinden mochte, zu stören und zu vernichten. Wenn die Predigt eines jungen Mannes wohl zu gelingen und der Redner sich darin selbst zu gefallen schien, unterbrach er ihn in der Mitte des Worts, um an seiner Stelle weiter zu sprechen, befahl auch wol weniger fähigen Schülern, ungesäumt hinaufzutreten und zu beginnen, welche denn, so unerwartet angeregt, sich aus den Stegreife besser als je zu erweisen das Glück hatten.

Man versetze sich in die zweite Hälfte des sechzehnten Jahrhunderts und den wüsten Zustand, in welchem Rom unter verschiedenen Päpsten wie ein aufgeregtes Element erschien, und man wird eher begreifen, daß ein solches Verfahren wirksam und mächtig sein mußte, indem es durch Neigung und Furcht, durch Ergebenheit und Gehorsam dem innersten Wollen des Menschen die große Gewalt verlieh, trotz allem Aeußern sich zu erhalten, um Allem, was sich ereignen konnte, zu widerstehen, da es befähigt, selbst dem Vernünftigen und Verständigen, dem Herkömmlichen und Schicklichen unbedingt zu entsagen.

Eine merkwürdige, obgleich schon bekannte[2] Prüfungsgeschichte wird man hier wegen ihrer besondern Anmuth nicht ungern wiederholt finden. Dem heiligen Vater war angekündigt, in einem Kloster auf dem Lande thue sich eine wunderwirkende Nonne hervor. Unser Mann erhält den Auftrag, eine für die Kirche so wichtige Angelege-

1) Vgl. oben S. 375 ff. — 2) Oben S. 375.

heit näher zu untersuchen; er setzt sich auf sein Maulthier, das Befohlene zu verrichten, kommt aber schneller zurück, als der heilige Vater es erwartet. Der Verwunderung seines geistlichen Gebieters begegnet Neri mit folgenden Worten: „Heiligster Vater, Diese thut keine Wunder; denn es fehlt ihr an der ersten christlichen Tugend, der Demuth. Ich komme, durch schlimmen Weg und Wetter übel zugerichtet, im Kloster an, ich lasse sie in Eurem Namen vor mich fordern; sie erscheint, und ich reiche ihr statt des Grußes den Stiefel hin, mit der Andeutung, sie solle mir ihn ausziehen. Entsetzt fährt sie zurück, und mit Schelten und Zorn erwidert sie mein Ansinnen: für was ich sie halte! ruft sie aus; die Magd des Herrn sei sie, aber nicht eines Jeden, der daherkomme, um knechtische Dienste von ihr zu verlangen. Ich erhob mich gelassen, setzte mich wieder auf mein Thier, stehe wieder vor Euch, und ich bin überzeugt, Ihr werdet keine weitere Prüfung nöthig finden." Lächelnd beließ es auch der Papst dabei, und wahrscheinlich ward ihr das fernere Wunderthun untersagt.

Wenn er sich aber dergleichen Prüfungen gegen Andere erlaubte, so mußte er solche von Männern erdulden, welche gleichen Sinnes den nämlichen Weg der Selbstverleugnung einschlugen. Ein Bettelmönch, der aber auch schon im Geruch der Heiligkeit stand, begegnet ihm in der gangbarsten Straße und bietet ihm einen Schluck aus der Weinflasche, die er vorsorglich mit sich führt. Filippo Neri bedenkt sich nicht einen Augenblick und setzt die langhalsige Korbflasche, den Kopf zurückbiegend, dreist an den Mund, indeß das Volk laut lacht und spottet, daß zwei fromme Männer sich dergestalt zutrinken. Filippo Neri, den es ungeachtet seiner Frömmigkeit und Ergebung einigermaßen dürfte verdrossen haben, sagte darauf: „Ihr habt mich geprüft, nun ist die Reihe an mir", und drückte zugleich sein viereckes Barett auf den Kahlkopf, welcher nun gleichfalls ausgelacht wurde, ganz ruhig fortging und sagte: „Wenn mir's Einer vom Kopf nimmt, so mögt Ihr's haben." Neri nahm es ihm ab, und sie schieden.

Freilich dergleichen zu wagen und dennoch die größten sittlichen Wirkungen hervorzubringen, bedurfte es eines Mannes wie Filippo Neri, dessen Handlungen gar oft als Wunder anzusehen waren. Als Beichtiger machte er sich furchtbar und daher des größten Zu-

trauens würdig; er entdeckte seinen Beichtkindern Sünden, die sie verschwiegen, Mängel, die sie nicht beachtet hatten; sein brünstiges, ekstatisches Gebet setzte seine Umgebungen als übernatürlich in Erstaunen, in einen Zustand, in welchem die Menschen wol auch durch ihre Sinne zu erfahren glauben, was ihnen die Einbildungskraft, angeregt durchs Gefühl, vorbilden mochte. Wozu denn noch kommt, daß das Wunderbare, ja das Unmögliche, erzählt und wieder erzählt, nun endlich vollkommen die Stelle des Wirklichen, des Alltäglichen einnimmt. Hierher gehört, daß man ihn nicht nur verschiedentlich während des Meßopfers vor dem Altare wollte emporgehoben gesehen haben, sondern daß sich auch Zeugnisse fanden, man habe ihn, knieend um das Leben eines gefährlichst Kranken betend, dergestalt von der Erde emporgehoben erblickt, daß er mit dem Haupte beinahe die Decke des Zimmers berührt.

Bei einem solchen durchaus dem Gefühl und der Bildungskraft gewidmeten Zustande war es ganz natürlich, daß Einmischung auch widerwärtiger Dämonen nicht ganz bleiben schien.

Oben zwischen dem verfallenen Gemäuer der Antonin Bäder sieht wol einmal der fromme Mann in äffischer Ung ein widerwärtiges Wesen herumhüpfen, das aber auf sein alsogleich zwischen Trümmern und Spalten verschwindet. tender jedoch als diese Einzelnheit ist, wie er gegen seine verfährt, die ihn von seligen Erscheinungen, womit sie von Mutter Gottes und andern Heiligen beglückt werden, mit benachrichten. Er, wohl wissend, daß aus dergleichen Ein ein geistlicher Dünkel, der schlimmste und hartnäckigste von a gewöhnlich entspringe, versichert sie deshalb, daß hinter dieser lischen Klarheit und Schönheit gewiß eine teuflische, häßliche niß verborgen liege. Dieses zu erproben, gebietet er ihnen, Wiederkehr einer so holdseligen Jungfrau ihr gerade ins zu speien; sie gehorchen, und der Erfolg bewährt sich, indem an der Stelle eine Teufelslarve hervortritt.

Der große Mann mag dieses mit Bewußtsein oder, was wahrscheinlicher ist, aus tiefem Instinkt geboten haben; genug, er war sicher, daß jenes Bild, welches eine phantastische Liebe und Sehnsucht hervorgerufen hatte, nun durch das entgegenwirkende Wag-

niß von Haß und Verachtung unmittelbar in eine Fratze sich verwandeln würde.

Ihn berechtigten jedoch zu einer so seltsamen Pädagogik die außerordentlichsten, zwischen den höchst geistigen und höchst körperlichen schwebend erscheinenden Naturgaben: Gefühl einer sich nahenden, noch ungesehenen Person, Ahnung entfernter Begebenheiten, Bewußtsein der Gedanken eines vor ihm Stehenden, Nöthigung Anderer zu seinen Gedanken.

Diese und dergleichen Gaben sind unter mehreren Menschen ausgetheilt, Mancher kann sich derselben ein und das andere Mal rühmen; aber die ununterbrochene Gegenwart solcher Fähigkeiten, die in jedem Falle bereite Ausübung einer so staunenswürdigen Wirksamkeit, dies ist vielleicht nur in einem Jahrhundert zu denken, wo zusammengehaltene, unzersplitterte Geistes- und Körperkräfte sich mit erstaunenswürdiger Energie hervorthun konnten.

Betrachten wir aber eine solche nach unabhängigem, grenzenlosem geistigen Wirken sich hinsehnende und hingetriebene Natur, wie sie durch die streng umfassenden römisch-kirchlichen Bande sich wieder zusammengehalten fühlen muß!

Die Wirkungen des heiligen Xaverius [1]) unter den abgöttischen Heiden mögen freilich damals in Rom großes Aufsehn gemacht haben. Dadurch aufgeregt, fühlten Neri und einige seiner Freunde sich gleichfalls nach dem sogenannten Indien gezogen und wünschten mit päpstlicher Erlaubniß sich dorthin zu verfügen. Allein der wahrscheinlich von oben her wohl instruirte Beichtvater redete ihnen ab und gab zu bedenken, daß für gottselige, auf Besserung des Nächsten, auf Ausbreitung der Religion gerichtete Männer in Rom selbst ein genugsames Indien zu finden und ein würdiger Schauplatz für deren Thätigkeit offen sei. Man verkündigte ihnen, daß der großen Stadt selbst zunächst ein großes Unheil bevorstehen möchte, indem die drei Brunnen [2]) vor dem Thore St. Sebastian trüb und blutig seit einiger Zeit geflossen, welches als eine untrügliche Andeutung zu betrachten sei.

Mag also der würdige Neri und seine Gesellen, hiedurch be-

1) Franciscus Xaverius, geb. 1506, gest. 1552, machte große, erfolgreiche Missionsreisen, besonders nach Ostindien und Japan.

2) Vgl. unten December, Bericht.

schwichtigt, innerhalb Roms ein wohlthätiges, wunderwirkendes Leben fortgesetzt haben, so viel ist gewiß, daß er von Jahr zu Jahr an Vertrauen und Achtung bei Großen und Kleinen, Alten und Jungen zugenommen.

Bedenke man nun die wundersame Complication der menschlichen Natur, in welcher sich die stärksten Gegensätze vereinigen, Materielles und Geistiges, Gewöhnliches und Unmögliches, Widerwärtiges und Entzückendes, Beschränktes und Grenzenloses, dergleichen aufzuführen man noch ein langes Register fortsetzen könnte; bedenke man einen solchen Widerstreit, wenn er in einem vorzüglichen Menschen sich ereignet und zu Tage tritt, wie er durch das Unbegreifliche, was sich aufdrängt, den Verstand irre macht, die Einbildungskraft losbindet, den Glauben überflügelt, den Aberglauben berechtigt und dadurch den natürlichen Zustand mit dem unnatürlichsten in unmittelbare Berührung, ja zur Vereinigung bringt; geht man mit diesen Betrachtungen an das weitläufig überlieferte Leben unseres Mannes: so wird es uns faßlich scheinen, was ein Solcher, der beinahe ein ganzes Jahrhundert[1]) auf einem so großen Schauplatze, in einem ungeheuren Elemente ununterbrochen und unablässig gewirkt, für einen Einfluß müsse erlangt haben. Die hohe Meinung von ihm ging so weit, daß man nicht allein von seinem gesunden, kräftigen Wirken Nutzen, Heil und seliges Gefühl sich zueignete, sondern daß sogar seine Krankheiten das Vertrauen vermehrten, in man sie als Zeichen seines innigsten Verhältnisses zu Gott und Göttlichsten anzusehen sich bewogen fand. Hier begreifen wir wie er schon lebend der Würde eines Heiligen entgegenging und sein Tod nur bekräftigen konnte, was ihm von den Zeitgenossen zugedacht und zugestanden war.[2])

Deshalb auch, als man bald nach seinem Verscheiden, welches von noch mehr Wundern als sein Leben begleitet war, an Papst Clemens VIII. die Frage brachte, ob man mit der Untersuchung, dem sogenannten Proceß, welcher einer Seligsprechung vorausgeht, den Anfang machen dürfe, dieser die Antwort ertheilte: „Ich habe ihn immer für einen Heiligen gehalten und kann daher nichts da-

1) Genauer: 1535—1595.
2) Er wurde 1612 heiliggesprochen.

gegen einwenden, wenn ihn die Kirche im Allgemeinen den Gläubigen als solchen erklären und vorstellen wird."

Nun aber dürfte es auch der Aufmerksamkeit werth gehalten werden, daß er in der langen Reihe von Jahren, die ihm zu wirken gegönnt wurden, funfzehn Päpste erlebte, indem er, unter Leo X. geboren, unter Clemens VIII. seine Tage beschloß; daher er denn auch eine unabhängige Stellung gegen den Papst selbst zu behaupten sich anmaßte und als Glied der Kirche sich zwar ihren allgemeinen Anordnungen durchaus gleichstellte, aber im Einzelnen sich nicht gebunden, ja sogar gebieterisch gegen das Oberhaupt der Kirche bewies. Nun läßt es sich denn auch erklären, daß er die Cardinalswürde durchaus abschlug und in seiner Chiesa nuova [1]), gleich einem widerspenstigen Ritter in einer alten Burg, sich gegen den obersten Schutzherrn unartig zu betragen herausnahm.

Der Charakter jener Verhältnisse jedoch, wie sie sich am Ende des sechzehnten Jahrhunderts aus den frühern, rohern Zeiten, seltsam genug gestaltet, erhielten, kann durch nichts deutlicher vor Augen gestellt, eindringlicher dem Geiste dargebracht werden als durch ein Memorial, welches Neri kurz vor seinem Tode an den neuen Papst Clemens VIII. [2]) ergehen ließ, worauf eine gleich wunderliche Resolution erfolgte.

Wir sehen hieraus das auf eine andere Weise nicht zu schildernde Verhältniß eines bald achtzigjährigen, dem Rang eines Heiligen entgegengehenden Mannes zu einem bedeutenden, tüchtigen, während seiner mehrjährigen Regierung höchst achtbaren souveränen Oberhaupte der römisch-katholischen Kirche.

Memorial des Filippo Neri an Clemens VIII.

Heiligster Vater! Und was für eine Person bin ich denn, daß die Cardinäle mich zu besuchen kommen, und besonders gestern Abend die Cardinäle von Florenz und Cusano? Und weil ich ein Bißchen Manna in Blättern nöthig hatte, so ließ mir gedachter

---

1) „Neue Kirche" vgl. oben S. 400, Anm. 2.

2) Er war 1592 gewählt, geb. 1536, gest. 1605. Sein Vater war Salvestro Aldobrandino.

Cardinal von Florenz zwei Unzen von San Spirito holen, i
der Herr Cardinal in jenes Hospital eine große Quantität g
hatte. Er blieb auch bis zwei Stunden in der Nacht und
viel Gutes von Ew. Heiligkeit, viel mehr, als mir bil
denn da Sie Papst sind, so sollten Sie die Demuth selber
Christus kam um sieben Uhr in der Nacht, sich mir einzuverl
und Ew. Heiligkeit könnte auch wol einmal in unsere Kirche
Christus ist Mensch und Gott und besucht mich gar manch
Heiligkeit ist nur ein bloßer Mensch, geboren von einem
und rechtschaffenen Mann, jener aber von Gott Vater. Di
von Ew. Heiligkeit ist Signora Agnesina [1]), eine sehr got
Dame, aber Jenes die Jungfrau aller Jungfrauen. Was
nicht Alles zu sagen, wenn ich meiner Galle freien L
wollte! Ich befehle Ew. Heiligkeit, daß Sie meinen
wegen eines Mädchens, das ich nach Torre de' specchi
Sie ist die Tochter von Claudio Neri, dem Ew. Heili
sprochen hat, daß Sie seine Kinder beschützen will, und da
ich Sie, daß es hübsch ist, wenn ein Papst sein Wort hält.
wegen übergeben Sie mir gedachtes Geschäft und so, daß ich
im Nothfall Ihres Namens bedienen könne, um so mehr, da ich
Willen des Mädchens weiß und gewiß bin, daß sie durch
Eingebung bewegt wird! Und mit der größten Demuth, die
schuldig bin, küsse ich die heiligsten Füße.

Eigenhändige Resolution des Papsts, unter das Memorial geschrieben.

Der Papst sagt, daß dieser Aufsatz in seinem ersten
vom Geiste der Eitelkeit enthält, indem er dadurch
daß die Cardinäle Dieselben so oft besuchen; wenn uns
dadurch angedeutet werden soll, daß diese Herren geistlich
sind, welches man recht gut weiß. Daß Er nicht gekon
Dieselben zu sehen, darauf sagt Er, daß es Ew. Ehrwür
verdienen, da Sie das Cardinalat nicht haben annehmen
das Ihnen so oft angetragen worden. Was den Befehl betrifft,

1) Salvestro (S. 379 A.) nennt sie auf ihrem Grabmal in der Kirche della Minerva in Rom: „seine theure Frau Lesa aus dem Hause Dett, mit der er 37 Jahre einträchtig gelebt."

ist Er zufrieden, daß Dieselben mit Ihrer gewöhnlichen Befehlshaberei den guten Müttern einen tüchtigen Filz geben, die es Denselben nicht nach Ihrem Sinne machen. Nun befiehlt Er Denselben aber, daß Sie sich wahren und nicht Beichte sitzen ohne Seine Erlaubniß. Kommt aber unser Herr, Dieselben zu besuchen, so bitten Sie für uns und für die dringendsten Nothdurften der Christenheit!

Zu Anfang des sechzehnten Jahrhunderts hatte sich der Geist der bildenden Kunst völlig aus der Barbarei des Mittelalters emporgehoben; zu freisinnigen, heitern Wirkungen war sie gelangt. Was aber sich in der edlen menschlichen Natur auf Verstand, Vernunft, Religion bezog, genoß keineswegs einer freien Wirkung. Im Norden kämpfte ein gebildeter Menschensinn gegen die plumpen Anmaßungen eines veralteten Herkommens; leider waren Worte und Vernunftgründe nicht hinreichend, man griff zu den Waffen. Tausende und aber Tausende, die ihr Seelenheil auf reinem, freiem Wege suchten, gingen an Leib und Gütern auf die grausamste Weise zu Grunde.

Im Süden selbst suchten edlere, schönere Geister sich von der Gewalt der allbeherrschenden Kirche loszulösen, und wir glauben an Filippo Neri einen Versuch zu sehen, wie man wohl ein frommer Mann sein, auch ein Heiliger werden könne, ohne sich der Alleinherrschaft des römischen Papstes zu unterwerfen. Freilich findet Neri für Gefühl und Einbildungskraft gerade in dem Element, welches von der römischen Kirche beherrscht wird, gleichfalls sein Behagen; sich ganz von ihr los zu halten, wird ihm deshalb unmöglich. Wie lange zaudert er, bis er sich in den Priesterstand begiebt, wie löst er sich ab von allem kirchlichen Schlendrian, und wie sucht er Lehre sowol als Leben heiter, sittlich und einwirkend praktisch zu machen!

Daß er zuletzt den Cardinalshut entschieden verschmäht, auf eine den Papst beleidigende Weise, zeugt, wie er sich von Banden frei zu erhalten gesucht hat. Sodann giebt die wunderliche, bis zum Komischen trutzige Correspondenz, womit wir unsern Vortrag schlossen, ein lebendiges Zeugniß und versetzt uns einigermaßen in das Jahrhundert, welches der außerordentliche Mann beinahe durch sein Leben ausfüllt. Uns war es höchst merkwürdig, einen Heiligen

anzutreffen, Zeitgenoſſen des Weltkindes Cellini, gleichfalls eines Florentiners, deſſen Andenken wir ſo viele Aufmerkſamkeit gewidmet.[1]) Auch ſollte die Parallele zwiſchen Beiden ausführlicher behandelt werden und vielleicht noch einige andere bedeutende Exiſtenzen, um durch mehrere Individuen ein lebendiges Bild der Zeit eigenthümlich hervorzurufen. Möge jedoch dasjenige, was hier von einem frommen, edlen Enthuſiasmus vorgeführt worden, zu anmuthigen Vergleichungen einſtweilen Anlaß geben!

1) Goethe hatte 1803 Cellini's Selbſtbiographie überſetzt.

Zweiter Römiſcher Aufenthalt.

Vom Juni 1787 bis April 1788.

Longa sit huic aetas dominaeque potentia terrae,
Sitque sub hac oriens occiduusque dies.[1])

1) Ovid, Fast. IV., 831 ff. Gebet des Romulus für die Stadt Rom: Sei das Leben ihr lang und die Macht ob der herrſchenden Erde, Und unterworfen ſei ihr Oſten und Weſten zugleich.

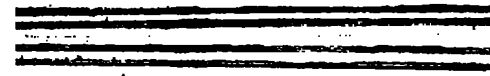

Juni.

Correſpondenz.

Rom, den 8. Juni 1787.

Vorgeſtern bin ich glücklich wieder hier angelangt, und geſtern hat der feierliche Frohnleichnamstag mich ſogleich wieder zum Römer eingeweiht. Gern will ich geſtehen, meine Abreiſe von Neapel machte mir einige Pein; nicht ſowol die herrliche Gegend als eine gewaltige Lava hinter mir laſſend, die von dem Gipfel aus ihren Weg nach dem Meere zu nahm, die ich wol hätte in der Nähe betrachten, deren Art und Weiſe, von der man ſo viel geleſen und erzählt hat, ich in meine Erfahrungen hätte mit aufnehmen ſollen.

Heute jedoch iſt meine Sehnſucht nach dieſer großen Naturſcene ſchon wieder ins Gleiche gebracht, nicht ſowol das fromme Feſtgewirre, das bei einem impoſanten Ganzen doch hie und da durch abgeſchmacktes Einzelne den innern Sinn verletzt, ſondern die Anſchauung der Teppiche nach Raphaels Cartonen hat mich wieder in den Kreis höherer Betrachtungen zurückgeführt. Die vorzüglichſten, die ihm am Gewiſſeſten ihren Urſprung verdanken, ſind zuſammen ausgebreitet, andere, wahrſcheinlich von Schülern, Zeit- und Kunſtgenoſſen erfundene ſchließen ſich nicht unwürdig an und bedecken die grenzenloſen Räume.

Rom, den 16. Juni 1787.

Laßt mich auch wieder, meine Lieben, ein Wort zu Euch reden! Mir geht es ſehr wohl, ich finde mich immer mehr in mich zurück und lerne unterſcheiden, was mir eigen und was mir fremd iſt.

Ich bin fleißig und nehme von allen Seiten ein und wachs innen heraus. Diese Tage war ich in Tivoli [1]) und habe ein erſten Naturſchauſpiele geſehen. Es gehören die Waſſerfälle do den Ruinen und dem ganzen Complex der Landſchaft zu den G ſtänden, deren Bekanntſchaft uns im tiefſten Grund reicher

Am letzten Posttage habe ich verſäumt zu ſchreiben. Ju war ich ſehr müde vom Spazierengehen und vom Zeichnen i Hitze. Ich war mit Herrn Hackert draußen, der eine ung liche Meiſterſchaft hat, die Natur abzuſchreiben und der Zeich gleich eine Geſtalt zu geben. Ich habe in dieſen wenigen viel von ihm gelernt.

Weiter mag ich gar nichts ſagen. Das iſt wieder ein irdiſcher Dinge. Ein ſehr complicirter Fall in der Gegend die herrlichſten Wirkungen hervor.

Herr Hackert hat mich gelobt und getadelt und mir geholfen. Er that mir halb im Scherz halb im Ernſt den ſchlag, achtzehn Monate in Italien zu bleiben und mich nach Grundſätzen zu üben; nach dieſer Zeit, verſprach er mir, ſoll Freude an meinen Arbeiten haben. Ich ſehe auch wohl, wa

1) Noch 1818 wußte der Wirth der „Sibilla“ in Tivoli von Goeth Moritz zu erzählen. Henr. Herz, Erinnerungen, S. 138.

wie man ſtudiren muß, um über gewiſſe Schwierigkeiten hinauszukommen, unter deren Laſt man ſonſt ſein ganzes Leben hinkriecht.

Noch eine Bemerkung. Jetzt fangen erſt die Bäume, die Felſen, ja Rom ſelbſt an, mir lieb zu werden; bisher hab' ich ſie immer nur als fremd gefühlt; dagegen freuten mich geringe Gegenſtände, die mit denen Aehnlichkeit hatten, die ich in der Jugend ſah. Nun muß ich auch erſt hier zu Hauſe werden, und doch kann ich's nie ſo innig ſein als mit jenen erſten Gegenſtänden des Lebens. Ich habe Verſchiedenes bezüglich auf Kunſt und Nachahmung bei dieſer Gelegenheit gedacht.

Während meiner Abweſenheit hatte Tiſchbein ein Gemälde von Daniel von Volterra im Kloſter an der Porta del Popolo entdeckt; die Geiſtlichen wollten es für tauſend Skudi hergeben, welche Tiſchbein als Künſtler nicht aufzutreiben wußte. Er machte daher an Madame Angelica durch Meyer den Vorſchlag, in den ſie willigte, gedachte Summe auszahlte, das Bild zu ſich nahm und ſpäter Tiſchbein die ihm contractmäßige Hälfte um ein Namhaftes abkaufte. Es war ein vortreffliches Bild, die Grablegung vorſtellend, mit vielen Figuren. Eine von Meyer darnach ſorgfältig hergeſtellte Zeichnung iſt noch vorhanden.[1])

Rom, den 20. Juni 1787.

Nun hab' ich hier ſchon wieder treffliche Kunſtwerke geſehen, und mein Geiſt reinigt und beſtimmt ſich. Doch brauchte ich wenigſtens noch ein Jahr allein in Rom, um nach meiner Art den Aufenthalt nutzen zu können, und Ihr wißt, ich kann nichts auf andere Art. Jetzt, wenn ich ſchreibe, werde ich nur wiſſen, welcher Sinn mir noch nicht aufgegangen iſt, und ſo ſei es denn eine Weile genug!

Der Hercules Farneſe iſt fort; ich hab' ihn noch auf ſeinen echten Beinen geſehen, die man ihm nach ſo langer Zeit wiedergab. Nun begreift man nicht, wie man die erſten von Porta

---

1) Nach Schuchardt, Goethe's Kunſtſammlungen I, 254, Nr. 214 in Goethe's Beſitz. Goethe erwähnt das Bild mit einer tadelnden Bemerkung in dem Aufſatze (Aufſ. über Kunſt): „Die Externſteine.“ Das Bild iſt jetzt im Vatican. Daniel von Volterra, eigentlich Daniel Ricciarelli, Maler und Bildhauer, 1509 in Volterra geboren, Schüler Michelangelo's, deſſen Gemälde des jüngſten Gerichts er vor der Vernichtung rettete, geſtorben 1567.

hat so lange gut finden können. Es ist nun eins der vollkommensten Werke alter Zeit. In Neapel wird der König ein Museum bauen lassen, wo Alles, was er von Kunstsachen besitzt, das Herculanische Museum, die Gemälde von Pompeji, die Gemälde von Capo di Monte, die ganze Farnesische Erbschaft, vereinigt aufgestellt werden sollen. Es ist ein großes und schönes Unternehmen. Unser Landsmann Hackert ist die erste Triebfeder dieses Werks. Sogar der Toro Farnese soll nach Neapel wandern und dort auf der Promenade aufgestellt werden. Könnten sie die Carracci'sche Galerie aus dem Palaste mitnehmen, sie thäten's auch.

Rom, den 27. Juni 1787.

Ich war mit Hackert in der Galerie Colonna, wo Poussins, Claude's, Salvator Rosa's Arbeiten zusammen hängen. Er sagte mir viel Gutes und gründlich Gedachtes über diese Bilder: er hat einige davon copirt und die andern recht aus dem Fundament studirt. Es freute mich, daß ich im Allgemeinen bei ersten Besuchen in der Galerie ebendieselbe Vorstellung g[illegible] hatte. Alles, was er mir sagte, hat meine Begriffe nicht ge[illegible], sondern nur erweitert und bestimmt. Wenn man nun g[illegible] wieder die Natur ansehen und wieder finden und lesen kann, [illegible] Jene gefunden und mehr oder weniger nachgeahmt haben, muß die Seele erweitern, reinigen und ihr zuletzt den anschauenden Begriff von Natur und Kunst geben. Ich will nicht mehr ruhen, bis mir nichts mehr Wort und Tradi[illegible], sondern lebendiger Begriff ist. Von Jugend auf war mir dieses mein Trieb und meine Plage; jetzt, da das Alter kommt, will ich wenigstens das Erreichbare erreichen und das Thunliche thun, da ich so lange verdient und unverdient das Schicksal des Sisyphus und Tantalus erduldet habe.

Bleibt in der Liebe und Glauben an mich! Mit den Menschen hab' ich jetzt ein leidlich Leben und eine gute Art Offenheit; ich bin wohl und freue mich meiner Tage.

Tischbein ist sehr brav, doch fürchte ich, er wird nie in einen solchen Zustand kommen, in welchem er mit Freude und Freiheit arbeiten kann. Mündlich mehr von diesem auch wunderbaren Menschen. Mein Portrait wird glücklich; es gleicht sehr,

und der Gedanke gefällt Jedermann. Angelica malt mich auch; daraus wird aber nichts. Es verdrießt sie sehr, daß es nicht gleichen und werden will. Es ist immer ein hübscher Bursche, aber keine Spur von mir.

Rom, den 30. Juni 1787.

Das große Fest St. Peter und Paul ist endlich auch herangekommen; gestern haben wir die Erleuchtung der Kuppel und das Feuerwerk vom Castell gesehen. Die Erleuchtung ist ein Anblick wie ein ungeheures Märchen, man traut seinen Augen nicht. Da ich neuerdings nur die Sachen und nicht, wie sonst, bei und mit den Sachen sehe, was nicht da ist, so müssen mir so große Schauspiele kommen, wenn ich mich freuen soll. Ich habe auf meiner Reise etwa ein halb Dutzend gezählt, und dieses darf allerdings unter den ersten stehen. Die schöne Form der Colonnade, der Kirche und besonders der Kuppel erst in einem feurigen Umrisse und, wenn die Stunde vorbei ist, in einer glühenden Masse zu sehen, ist einzig und herrlich. Wenn man bedenkt, daß das ungeheure Gebäude in diesem Augenblick nur zum Gerüste dient, so wird man wol begreifen, daß etwas Aehnliches in der Welt nicht sein kann. Der Himmel war rein und hell, der Mond schien und dämpfte das Feuer der Lampen zum angenehmen Schein, zuletzt aber, wie Alles durch die zweite Erleuchtung in Gluth gesetzt wurde, ward das Licht des Mondes ausgelöscht. Das Feuerwerk ist wegen des Ortes schön, doch lange nicht verhältnißmäßig zur Erleuchtung. Heute Abend sehen wir Beides noch einmal.

Nachts.

Auch das ist vorüber. Es war ein schöner, klarer Himmel und der Mond voll; dadurch ward die Erleuchtung sanfter, und es sah ganz aus wie ein Märchen. Die schöne Form der Kirche und der Kuppel gleichsam in einem feurigen Aufriß zu sehen, ist ein großer und reizender Anblick.

Rom, Ende Juni 1787.

Ich habe mich in eine zu große Schule begeben, als daß ich geschwind wieder aus der Lehre gehen dürfte. Meine Kunstkenntnisse, meine kleinen Talente müssen hier ganz durchgearbeitet, ganz

reif werden, ſonſt bring' ich wieder Euch einen halben Freund zurück, und das Sehnen, Bemühen, Krabbeln und Schleichen geht von Neuem an. Ich würde nicht fertig werden, wenn ich Euch erzählen ſollte, wie mir auch wieder Alles dieſen Monat hier geglückt iſt, ja wie mir Alles auf einem Teller iſt präſentirt worden, was ich nur gewünſcht habe. Ich habe ein ſchönes Quartier, gute Hausleute. Tiſchbein geht nach Neapel, und ich beziehe ſein Studium, einen großen, kühlen Saal. Wenn Ihr mein gedenkt, ſo denkt an mich als an einen Glücklichen; ich will oft ſchreiben, und ſo ſind und bleiben wir zuſammen.

Auch neue Gedanken und Einfälle hab' ich genug; ich finde meine erſte Jugend bis auf Kleinigkeiten wieder, indem ich mir ſelbſt überlaſſen bin, und dann trägt mich die Höhe und Würde der Gegenſtände wieder ſo hoch und weit, als meine letzte Exiſtenz nur reicht. Mein Auge bildet ſich unglaublich, und meine Hand ſoll nicht ganz zurückbleiben. Es iſt nur ein Rom in der Welt, und ich befinde mich hier wie der Fiſch im Waſſer und ſchwimme oben wie eine Stückkugel im Queckſilber, die in jedem andern Fluidum untergeht. Nichts trübt die Atmoſphäre meiner Gedanken, als daß ich mein Glück nicht mit meinen Geliebten theilen kann. Der Himmel iſt jetzt herrlich heiter, ſo daß Rom nur Morgens und Abends einigen Nebel hat. Auf den Gebirgen aber, Albano, Caſtello, Frascati, wo ich vergangene Woche drei Tage zubrachte, iſt eine immer heitere, reine Luft. Da iſt eine Natur zu ſtudiren.

Bemerkung.

Indem ich nun meine Mittheilungen den damaligen Zuſtänden, Eindrücken und Gefühlen gemäß einrichten möchte und daher aus eigenen Briefen, welche freilich mehr als irgend eine ſpätere Erzählung das Eigenthümliche des Augenblicks darſtellen, die allgemein intereſſanten Stellen auszuziehen anfange, ſo ſind' ich auch Freundesbriefe mir unter der Hand, welche hiezu noch vorzüglicher dienen möchten. Deshalb ich denn ſolche briefliche Documente hie und da einzuſchalten mich entſchließe und hier ſogleich damit beginne, von dem aus Rom ſcheidenden, in Neapel anlangenden Tiſchbein die lebhafteſten Erzählungen einzuführen. Sie gewähren

den Vortheil, den Leſer ſogleich in jene Gegenden und in die unmittelbarſten Verhältniſſe der Perſonen zu verſetzen, beſonders auch den Charakter des Künſtlers aufzuklären, der ſo lange bedeutend gewirkt und, wenn er auch mitunter gar wunderlich erſcheinen mochte, doch immer ſo in ſeinem Beſtreben als in ſeinem Leiſten ein dankbares Erinnern verdient.

Tiſchbein an Goethe.

Neapel, den 10. Juli 1787.

Unſere Reiſe von Rom bis Capua war ſehr glücklich und angenehm. In Albano kam Hackert zu uns; in Velletri ſpeiſten wir bei Cardinal Borgia und beſahen deſſen Muſeum, zu meinem beſondern Vergnügen, weil ich Manches bemerkte, das ich im erſten Mal übergangen hatte. Um drei Uhr Nachmittags reiſten wir wieder ab, durch die pontiniſchen Sümpfe, die mir dieſesmal auch viel beſſer gefielen als im Winter, weil die grünen Bäume und Hecken dieſen großen Ebenen eine anmuthige Verſchiedenheit geben. Wir fanden uns kurz vor der Abenddämmerung in Mitte der Sümpfe, wo die Poſt wechſelt. Während der Zeit aber, als die Poſtillons alle Beredſamkeit anwendeten, uns Geld abzunöthigen, fand ein muthiger Schimmelhengſt Gelegenheit, ſich loszureißen und fortzurennen; das gab ein Schauſpiel, welches uns viel Vergnügen machte.

Es war ein ſchneeweißes ſchönes Pferd von prächtiger Geſtalt; er zerriß die Zügel, womit er angebunden war, hackte mit den Vorderfüßen nach Dem, der ihn aufhalten wollte, ſchlug hinten aus und machte ein ſolches Geſchrei mit Wiehern, daß Alles aus Furcht beiſeite trat. Nun ſprang er übern Graben und galoppirte über das Feld, beſtändig ſchnaubend und wiehernd. Schweif und Mähnen flatterten hoch in die Luft auf, und ſeine Geſtalt in freier Bewegung war ſo ſchön, daß Alles ausrief: Che bellezze! Che bellezze![1]) Dann lief er nah an einem andern Graben hin und wieder und ſuchte eine ſchmale Stelle, um überzuſpringen, um zu den Fohlen und Stuten zu kommen, deren viele Hundert jenſeits weideten. Endlich gelang es ihm hinüberzuſpringen, und nun

1) Wie ſchön! wie ſchön!

setzte er unter die Stuten, die ruhig grasten. Die erschraken vor seiner Wildheit und seinem Geschrei, liefen in langer R flohen über das flache Feld vor ihm hin, er aber immer ter- drein, indem er aufzuspringen versuchte.

Endlich trieb er eine Stute abseits; die eilte nun auf ein ander Feld zu einer andern zahlreichen Versammlung von Stuten. Auch diese, von Schrecken ergriffen, schlugen hinüber zu den ersten Haufen. Nun war das Feld schwarz von Pferden, wo der weiße Hengst immer drunter herumsprang, Alles in Schrecken und Wildheit. Die Heerde lief in langen Reihen auf dem Felde hin und her; es sauste die Luft und donnerte die Erde, wo die H der schweren Pferde überhinflog. Wir sahen lange mit Ver zu, wie der Trupp von so vielen Hunderten auf dem Feld he galoppirte, bald in einem Klump, bald getheilt, jetzt zerstreut ein umherlaufend, bald in langen Reihen über den Boden hinre

Endlich beraubte uns die Dunkelheit der einbrechenden N dieses einzigen Schauspiels, und als der klarste Mond hinter den Bergen aufstieg, verlosch das Licht unserer angezündeten Laternen. Doch da ich mich lange an seinem sanften Schein vergnügt hatte, konnte ich mich des Schlafs nicht mehr erwehren, und mit Furcht vor der ungesunden Luft schlief ich länger als eine S und erwachte nicht eher, bis wir zu Terracina ankamen, wo die Pferde wechselten.

Hier waren die Postillons sehr artig wegen der Furcht, die ihnen der Marchese Lucchesini eingejagt hatte; sie gaben die besten Pferde und Führer, weil der Weg zwischen den g Klippen und dem Meer gefährlich ist. Hier sind schon man Un glücke geschehen, besonders Nachts, wo die Pferde leicht werden. Während des Anspannens, und indessen man den an die letzte römische Wache vorzeigte, ging ich zwischen den hohen Felsen und dem Meer spazieren und erblickte den größten Effect der dunkle Fels vom Mond glänzend erleuchtet, der eine leb flimmernde Säule in das blaue Meer warf und bis auf die an Ufer schwankenden Wellen heranflimmerte.

Da oben, auf der Zinne des Berges, im dämmernden lagen die Trümmer von Genserichs zerfallener Burg; sie m mich an vergangene Zeiten denken; ich fühlte des unglücklichen

Conradins Sehnsucht, sich zu retten, wie des Cicero und des Marius, die sich Alle in dieser Gegend geängstigt hatten.

Schön war es nun fernerhin, an dem Berg zwischen den großen herabgerollten Felsenklumpen am Saume des Meers im Mondlicht herzufahren. Deutlich beleuchtet waren die Gruppen der Olivenbäume, Palmen und Pinien bei Fondi; aber die Vorzüge der Citronenwälder vermißte man, sie stehen nur in ihrer ganzen Pracht, wenn die Sonne auf die goldglänzenden Früchte scheint. Nun ging es über den Berg, wo die vielen Oliven- und Johannisbrodbäume stehen, und es war schon Tag geworden, als wir bei den Ruinen der antiken Stadt, wo die vielen Ueberbleibsel von Grabmälern sind, ankamen. Das größte darunter soll dem Cicero errichtet worden sein, eben an dem Ort, wo er ermordet worden. Es war schon einige Stunden Tag, als wir an dem erfreulichen Meerbusen zu Mola di Gaeta ankamen. Die Fischer mit ihrer Beute kehrten schon wieder zurück; das machte den Strand sehr lebhaft. Einige trugen die Fische und Meerfrüchte in Körben weg, die Andern bereiteten die Garne schon wieder auf einen künftigen Fang. Von da fuhren wir nach Garigliano, wo Cavaliere Venuti graben läßt. Hier verließ uns Hackert: denn er eilte nach Caserta, und wir gingen, abwärts von der Straße, herunter an das Meer, wo ein Frühstück für uns bereitet war, welches wol für ein Mittagessen gelten konnte. Hier waren die ausgegrabenen Antiken aufgehoben, die aber jämmerlich zerschlagen sind. Unter andern schönen Sachen findet sich ein Bein von einer Statue, die dem Apoll von Belvedere nicht viel nachgeben mag. Es wär' ein Glück, wenn man das Uebrige dazu fände.

Wir hatten uns aus Müdigkeit etwas schlafen gelegt, und da wir wieder erwachten, fanden wir uns in Gesellschaft einer angenehmen Familie, die in dieser Gegend wohnt, um uns ein Mittagsmahl zu geben, welche Aufmerksamkeit wir freilich Herrn Hackert schuldig sein mochten, der sich aber schon entfernt hatte. Es stand also wieder aufs Neue ein Tisch bereitet; ich aber konnte nicht essen noch sitzen bleiben, so gut auch die Gesellschaft war, sondern ging am Meer spazieren zwischen den Steinen, worunter sich sehr wunderliche befanden, besonders Vieles durch Meerinsekten durchlöchert, deren einige aussahen wie ein Schwamm.

Hier begegnete mir auch etwas recht Vergnügliches. Ein Ziegenhirt trieb an den Strand des Meeres; die Ziegen kamen in das Wasser und kühlten sich ab. Nun kam auch der Schweinehirt dazu, und unter der Zeit, daß die beiden Heerden sich in den Wellen erfrischten, setzten sich beide Hirten in den Schatten und machten Musik, der Schweinehirt auf einer Flöte, der Ziegenhirt auf dem Dudelsack. Endlich ritt ein erwachsener Knabe nackend heran und ging so tief in das Wasser, so tief, daß das Pferd mit ihm schwamm. Das sah nun gar schön aus, wenn der wohlgewachsene Junge so nah ans Ufer kam, daß man seine ganze Gestalt sah und er sodann wieder in das tiefe Meer zurückkehrte, wo man nichts weiter sah als den Kopf des schwimmenden Pferdes, ihn aber bis an die Schultern.

Um drei Uhr Nachmittag fuhren wir weiter, und als wir Capua drei Meilen hinter uns gelassen hatten, es war schon eine Stunde in der Nacht, zerbrachen wir das Hinterrad unseres Wagens. Das hielt uns einige Stunden auf, um ein anderes an die Stelle zu nehmen. Da aber dieses geschehen war und wir abermals einige Meilen zurückgelegt hatten, brach die Achse. Hierüber wurden wir sehr verdrießlich; wir waren so nah bei Neapel und konnten doch unsere Freunde nicht sprechen. Endlich langten wir einige Stunden nach Mitternacht daselbst an, wo wir noch so viele Menschen auf der Straße fanden, als man in einer andern Stadt kaum um Mittag findet.

Hier hab' ich nun alle unsere Freunde gesund und wohl angetroffen, die sich alle freuten, dasselbe von Ihnen zu hören. Ich wohne bei Herrn Hackert im Hause. Vorgestern war ich mit Ritter Hamilton zu Pausilippo auf seinem Lusthause. Da kann man denn freilich nichts Herrlicheres auf Gottes Erdboden schauen. Nach Tische schwammen ein Dutzend Jungen in dem Meere; das war schön anzusehen. Die vielen Gruppen und Stellungen, welche sie in ihren Spielen machten! Er bezahlt sie dafür, damit er jeden Nachmittag diese Lust habe. Hamilton gefällt mir außerordentlich wohl; ich sprach Vieles mit ihm, sowol hier im Haus als auch, da wir auf dem Meer spazieren fuhren. Es freute mich außerordentlich, so viel von ihm zu erfahren, und hoffe noch viel Gutes von diesem Manne. Schreiben Sie mir doch die Namen

Ihrer übrigen hiesigen Freunde, damit ich auch sie kennen lernen und grüßen kann. Bald sollen Sie Mehreres von hier vernehmen. Grüßen Sie alle Freunde, besonders Angelica und Reiffenstein!

N. S. Ich finde es in Neapel sehr viel heißer als in Rom, nur mit dem Unterschied, daß die Luft gesünder ist und auch beständig etwas frischer Wind weht, aber die Sonne hat viel mehr Kraft; die ersten Tage war es mir fast unerträglich. Ich habe blos von Eis und Schneewasser gelebt.

Später, ohne Datum 1787.

Gestern hätt' ich Sie in Neapel gewünscht: einen solchen Lärmen, eine solche Volksmenge, die nur da war, um Eßwaaren einzukaufen, hab' ich in meinem Leben nicht gesehen, aber auch so viele dieser Eßwaaren sieht man nie wieder beisammen. Von allen Sorten war die große Straße Toledo fast bedeckt. Hier bekommt man erst eine Idee von einem Volk, das in einer so glücklichen Gegend wohnt, wo die Jahreszeit täglich Früchte wachsen läßt.[1]) Denken Sie sich, daß heute 500,000 Menschen im Schmausen begriffen sind, und das auf Neapolitaner Art. Gestern und heute war ich an einer Tafel, wo gefressen ist worden, daß ich erstaunt bin; ein sündiger Ueberfluß war da. Kniep saß auch dabei und übernahm sich so von allen den leckern Speisen zu essen, daß ich fürchtete, er platze; aber ihn rührte es nicht, und er erzählte dabei immer von dem Appetit, den er auf dem Schiff und in Sicilien gehabt habe, indessen Sie für Ihr gutes Geld theils aus Uebelbefinden, theils aus Vorsatz gefastet und so gut als gehungert.

Heute ist schon Alles aufgefressen worden, was gestern verkauft wurde, und man sagt, morgen sei die Straße wieder so voll, als sie gestern war. Toledo scheint ein Theater, wo man den Ueberfluß zeigen will. Die Boutiquen sind alle ausgeziert mit Eßwaaren, die sogar über die Straße in Guirlanden hinüberhängen, die Würstchen zum Theil vergoldet und mit rothen Bändern gebunden; die wälschen Hähne haben alle ein rothe Fahne im Hintern stecken; deren sind gestern 30,000 verkauft worden; dazu rechne

---

1) Vgl. oben S. 389, wo, wie es scheint, Goethe den Tischbein'schen Bericht benutzt hat.

man die, welche die Leute im Hause fett machen! Die Zahl der Esel, mit Kapaunen beladen, sowie der andern, mit kleinen Pomeranzen belastet, die großen, auf dem Pflaster aufgeschütteten Haufen solcher Goldfrüchte erschreckten Einen. Aber am Schönsten möchten doch die Boutiquen sein, wo grüne Sachen verkauft werden, und die, wo Rosinentrauben, Feigen und Melonen aufgesetzt sind: Alles so zierlich zur Schau geordnet, daß es Auge und Herz erfreut. Neapel ist ein Ort, wo Gott häufig seinen Segen giebt für alle Sinne.

— ——

Später, ohne Datum 1787.

Hier haben Sie eine Zeichnung von den Türken, die hier gefangen liegen. Der „Hercules", wie es erst hieß, hat sie nicht genommen, sondern ein Schiff, welches die Corallenfischer begleitete. Die Türken sahen dieses christliche Fahrzeug und machten sich dran, um es wegzunehmen; aber sie fanden sich betrogen, denn die Christen waren stärker, und so wurden sie überwältigt und gefangen hierher geführt. Es waren dreißig Mann auf dem christlichen Schiffe, vierundzwanzig auf dem türkischen; sechs Türken blieben im Gefechte, einer ist verwundet; von den Christen ist kein einziger geblieben, die Madonna hat sie beschützt.

Der Schiffer hat eine große Beute gemacht; er fand sehr viel Geld und Waaren, Seidenzeug und Kaffee, auch einen reichen Schmuck, welcher einer jungen Mohrin gehörte.

Es war merkwürdig, die vielen tausend Menschen zu sehen, welche Kahn an Kahn dahin fuhren, um die Gefangenen zu beschauen, besonders die Mohrin. Es fanden sich verschiedene Liebhaber, die sie kaufen wollten und viel Geld boten; aber der Capitän will sie nicht weggeben.

Ich fuhr alle Tage hin und fand einmal den Ritter Hamilton und Miß Harte, die sehr gerührt war und weinte. Da das die Mohrin sah, fing sie auch an zu weinen: die Miß wollte sie kaufen, der Capitän aber hartnäckig sie nicht hergeben. Jetzt sind sie nicht mehr hier. Die Zeichnung besagt das Weitere.

———

Nachtrag.

Päpstliche Teppiche.

Die große Aufopferung, zu der ich mich entschloß, eine von dem Gipfel des Bergs bis beinahe ans Meer herabströmende Lava hinter mir zu lassen, ward mir durch den erreichten Zweck reichlich vergolten, durch den Anblick der Teppiche, welche, am Frohnleichnamstag aufgehängt, uns an Raphael, seine Schüler, seine Zeit auf das Glänzendste erinnerten.

In den Niederlanden hatte das Teppichwirken mit stehendem Zettel, Hauteliſſe genannt, sich schon auf den höchsten Grad erhoben. Es ist mir nicht bekannt geworden, wie sich nach und nach die Fertigung der Teppiche entwickelt und gesteigert hat. In dem zwölften Jahrhundert mag man noch die einzelnen Figuren durch Stickerei oder auf sonst eine Weise fertig gemacht und sodann durch besonders gearbeitete Zwischenstücke zusammengesetzt haben. Dergleichen finden wir noch über den Chorstühlen alter Domkirchen, und hat die Arbeit etwas Aehnliches mit den bunten Fensterscheiben, welche auch zuerst aus ganz kleinen farbigen Glasstückchen ihre Bilder zusammengesetzt haben. Bei den Teppichen vertrat Nadel und Faden das Loth und die Zinnstäbchen. Alle frühen Anfänge der Kunst und Technik sind von dieser Art; wir haben kostbare chinesische Teppiche, auf gleiche Weise gefertigt, vor Augen gehabt.

Wahrscheinlich durch orientalische Muster veranlaßt, hatte man in den handels- und prachtreichen Niederlanden zu Anfang des sechzehnten Jahrhunderts diese kunstreiche Technik schon aufs Höchste getrieben; dergleichen Arbeiten gingen schon wieder nach dem Orient zurück und waren gewiß auch in Rom bekannt, wahrscheinlich nach unvollkommenen, in Byzantinischem Sinne gemodelten Mustern und Zeichnungen. Der große und in manchem, besonders auch ästhetischem Sinn freie Geist Leo X. mochte nun auch, was er auf Wänden abgebildet sah, gleichmäßig frei und groß in seiner Umgebung auf Teppichen erblicken, und auf seine Veranlassung fertigte Raphael die Cartone: glücklicherweise solche Gegenstände, welche Christi Bezug zu seinen Aposteln, sodann aber

die Wirkungen solcher begabten Männer nach dem Heimgange des Meisters vorstellten.

Am Frohnleichnamstage[1]) nun lernte man erst die wahre Bestimmung der Teppiche kennen; hier machten sie Colonnaden und offene Räume zu prächtigen Sälen und Wandelgängen, und zwar indem sie das Vermögen des begabtesten Mannes uns entschieden vor Augen stellen und uns das glücklichste Beispiel geben, wo[2]) Kunst und Handwerk in beiderseitiger Vollendung sich auf ihrem höchsten Punkte lebendig begegnen.

Die Raphaelischen Cartone[3]), wie sie bis jetzt in England verwahrt sind[4]), bleiben noch immer die Bewunderung der Welt: einige rühren gewiß von dem Meister allein her, andere mögen nach seinen Zeichnungen, seiner Angabe, andere sogar erst, nachdem er abgeschieden war, gefertigt sein. Alles bezeugte große, übereintreffende Kunstbestimmung, und die Künstler aller Nationen strömten hier zusammen, um ihren Geist zu erheben und ihr Fähigkeiten zu steigern.

Dies giebt uns Veranlassung, über die Tendenz der deutschen Künstler zu denken, welche Hochschätzung und Neigung gegen seine ersten Werke hinzog und wovon schon damals leise Spuren sich bemerken ließen.

Mit einem talentreichen, zarten Jüngling, der im [illegible]sten Anmuthigen, Natürlichen verweilt, fühlt man sich in jeder [illegible] näher verwandt; man wagt es zwar nicht, sich mit ihm zu vergleichen, doch im Stillen mit ihm zu wetteifern, von sich zu hoffen, was er geleistet hat.

Nicht mit gleichem Behagen wenden wir uns an den vollendeten Mann; denn wir ahnen die furchtbaren Bedingungen, unter welchen allein sich selbst das entschiedenste Naturell zum Letztmöglichen Gelingens erheben kann, und wollen wir nicht verzweifeln, so müssen wir uns zurückwenden und uns mit dem Strebenden, dem Werdenden vergleichen.

---

1) 7. Juni, s. oben S. 415.

2) „wie" vermuthet Düntzer.

3) Ueber die Cartons und die Teppiche vgl. nun A. Springer: Michelangelo und Raphael, Leipzig, 1878, S. 265—290.

4) Seit 1630, damals in Hamptoncourt, jetzt (seit 1866) im Kensingtonmuseum.

Dies ist die Ursache, warum die deutschen Künstler Neigung, Verehrung, Zutrauen zu dem Aeltern [1]), Unvollkommenen wendeten, weil sie sich daneben auch für etwas halten konnten und sich mit der Hoffnung schmeicheln durften, das in ihrer Person zu leisten, wozu dennoch eine Folge von Jahrhunderten erforderlich gewesen.

Kehren wir zu Raphaels Cartonen zurück und sprechen aus, daß sie alle männlich gedacht sind; sittlicher Ernst, ahnungsvolle Größe walten überall, und obgleich hie und da geheimnißvoll, werden sie doch Denjenigen durchaus klar, welche von dem Abschiede des Erlösers und den wundervollen Gaben, die er seinen Jüngern hinterließ, aus den heiligen Schriften genugsam unterrichtet sind.

Nehmen wir vor allen die Beschämung und Bestrafung des Ananias [2]) vor Augen, da uns denn jederzeit der kleine dem Marc-Anton [3]) nicht unbillig zugeschriebene Kupferstich, nach einer ausführlichen Zeichnung Raphael's, die Nachbildung der Cartone von Dorigny [4]) und die Vergleichung beider hinlänglichen Dienst leisten. Wenig Compositionen wird man dieser an die Seite setzen können; hier ist ein großer Begriff, eine in ihrer Eigenthümlichkeit höchst wichtige Handlung in ihrer vollkommensten Mannigfaltigkeit auf das Klarste dargestellt.

Die Apostel, als fromme Gabe das Eigenthum eines Jeden, in den allgemeinen Besitz dargebracht, erwartend; die heranbringenden Gläubigen auf der einen, die empfangenden Dürftigen auf der andern Seite, und in der Mitte der Defraudirende, gräßlich bestraft: eine Anordnung, deren Symmetrie aus dem Gegebenen hervorgeht und welche wieder durch die Erfordernisse des Darzustellenden nicht sowol verborgen als belebt wird; wie ja die unerläßliche symmetrische Proportion des menschlichen Körpers erst durch mannigfaltige Lebensbewegung eindringliches Interesse gewinnt.

Wenn nun bei Anschauung dieses Kunstwerkes der Bemerkungen kein Ende sein würde, so wollen wir hier nur noch ein wichtiges

1) Raphael, wie er in seinen Jugendwerken erscheint.

2) Vierter Carton, Springer, S. 278 ff. Der Stoff nach Apostelgeschichte 5, 1—5. Ananias, der das den Armen bestimmte Geld vorenthalten, fällt vor den Aposteln todt nieder.

3) Marc-Anton Raimondi, Kupferstecher, geb. 1475, gest. 1589 (oder 1550), seit 1510 mit Raphael vereint in Rom.

4) Nikolaus Dorigny, Zeichner und Kupferstecher, geb. in Paris 1657, gest. 1746.

Verdienst dieser Darstellung auszeichnen. Zwei männliche Pe
welche herankommend zusammengepackte Kleidungsstücke tra
hören nothwendig zu Ananias; aber wie will man hier
kennen, daß ein Theil davon zurückgeblieben und dem G
unterschlagen worden? Hier werden wir aber auf eine junge,
Weibsperson aufmerksam gemacht, welche mit einem heitern
aus der rechten Hand Geld in die linke zählt, und sogleich erinne
wir uns an das edle Wort: „Die Linke soll nicht wissen,
Rechte giebt", und zweifeln nicht, daß hier Sapphira geme
welche das den Aposteln einzureichende Geld abzählt, um n
Einiges zurückzubehalten, welches ihre heiter listige Miene anz
deuten scheint. Dieser Gedanke ist erstaunenswürdig und furch
bar [1]), wenn man sich ihm hingiebt. Vor uns der Gatte, sch
versenkt und bestraft, am Boden in gräßlicher Zuckung sich winden
wenig hinterwärts, das Vorgehende nicht gewahr werdend,
Gattin, sicher arglistig sinnend, die Göttlichen zu bevort
Ahnung, welchem Schicksal sie entgegengeht. Ueberhaupt
Bild als ein ewiges Problem vor uns da, welches wir im
bewundern, je mehr uns dessen Auflösung möglich und klar wi
Die Vergleichung des Marc-Antonischen Kupfers nach einer gle
großen Zeichnung Raphaels und des größern von Dorigny n
dem Carton führt uns abermals in die Tiefe der Betracht
welcher Weisheit ein solches Talent bei einer zweiten Beh
derselben Composition Veränderungen und Steigerungen zu bewirk
gewußt hat. Bekennen wir gern, daß ein solches Studium uns
den schönsten Freuden eines langen Lebens gedient hat.

1) „fruchtbar", vermuthet Schuchardt.

Juli.

Correſpondenz.

Rom, den 5. Juli 1787.

Mein jetziges Leben ſieht einem Jugendtraume völlig ähnlich; wir wollen ſehen, ob ich beſtimmt bin, ihn zu genießen oder zu erfahren, daß auch dieſes wie ſo vieles Andere nur eitel iſt. Tiſchbein[1] iſt fort, ſein Studium[2] aufgeräumt, ausgeſtäubt und ausgewaſchen, ſo daß ich nun gerne drin ſein mag. Wie nöthig iſt's, in der jetzigen Zeit ein angenehmes Zuhauſe zu haben! Die Hitze iſt gewaltig. Morgens mit Sonnenaufgang ſteh' ich auf und gehe nach der Acqua acetoſa, einem Sauerbrunnen, ungefähr eine halbe Stunde vor dem Thor[3], an dem ich wohne, trinke das Waſſer, das wie ein ſchwacher Schwalbacher ſchmeckt, in dieſem Klima aber ſchon ſehr wirkſam iſt. Gegen acht Uhr bin ich wieder zu Hauſe und bin fleißig auf alle Weiſe, wie es die Stimmung nur geben will. Ich bin recht wohl. Die Hitze ſchafft alles Flußartige weg und treibt, was Schärfe im Körper iſt, nach der Haut, und es iſt beſſer, daß ein Uebel juckt, als daß es reißt und zieht. Im Zeichnen fahr' ich fort, Geſchmack und Hand zu bilden; ich hab' Architectur angefangen ernſtlicher zu treiben; es wird mir Alles erſtaunend leicht, das heißt der Begriff; denn die Ausübung er-

1) Er war mit den Brüdern Hackert nach Neapel gegangen, vgl. S. 421 ff.
2) Studio, Arbeitsſaal.
3) Porta del Popolo.

fordert ein Leben. Was das Beſte war: ich hatte keinen Eigendünkel und keine Prätenſion, ich hatte nichts zu verlangen, als ich herkam. Und nun dringe ich nur darauf, daß mir nichts Name, nichts Wort bleibe. Was ſchön, groß, ehrwürdig gehalten wird, will ich mit meinen Augen ſehen und erkennen. Ohne Nachahmung iſt dies nicht möglich. Nun muß ich mich an die Gipsköpfe ſetzen. Die rechte Methode wird mir von Künſtlern angedeutet. Ich halte mich zuſammen, was möglich iſt.

Am Anfang der Woche[1]) konnt' ich's nicht abſagen, hie und da zu eſſen. Nun wollen ſie mich hier- und dahin haben; ich laſſe es vorübergehen und bleibe in meiner Stille. Moritz, einige Landsleute im Hauſe, ein wackerer Schweizer[2]) ſind mein gewöhnlicher Umgang. Zu Angelica und Rath Reiffenſtein geh' ich auch, überall mit meiner nachdenklichen Art, und Niemand iſt, dem ich mich eröffnete. Lucheſini iſt wieder hier, der alle Welt ſieht und den man ſieht wie alle Welt. Ein Mann, der ſein Metier recht macht, wenn ich mich nicht ſehr irre. Nächſtens ſchreib' ich Dir[3]) von einigen Perſonen, die ich bald zu kennen hoffe.

Egmont iſt in der Arbeit und ich hoffe, er wird gerathen. Wenigſtens hab' ich immer unter dem Machen Symptome gehabt, die mich nicht betrogen haben. Es iſt recht ſonderbar, daß ich ſo oft bin abgehalten worden, das Stück zu endigen, und daß es nun in Rom fertig werden ſoll. Der erſte Akt iſt ins Reine und zur Reife; es ſind ganze Scenen im Stücke[4]), an denen ich nicht zu rühren brauche.

Ich hab' über allerlei Kunſt ſo viel Gelegenheit zu denken, daß mein Wilhelm Meiſter recht anſchwillt. Nun ſollen aber die alten Sachen voraus weg; ich bin alt genug, und wenn ich noch etwas machen will, darf ich mich nicht ſäumen. Wie Du Dir leicht denken kannſt, hab' ich hundert neue Dinge im Kopfe, und[5]) es

---

1) Der 5., an dem Goethe ſchrieb, war ein Donnerſtag.

2) H. Meyer.

3) Vermuthlich Frau von Stein; von nun an werden die Stellen, in welchen die Anrede ſtehen geblieben iſt.

4) Das Mai 1782, nach etwa ſiebenjähriger, immer wieder unterbrochener Arbeit zum vorläufigen Abſchluß gebracht worden war.

5) Man möchte: „aber" erwarten.

kommt nicht aufs Denken, es kommt aufs Machen an; das ist ein verwünschtes Ding, die Gegenstände hinzusetzen, daß sie nun einmal so und nicht anders dastehen. Ich möchte nun recht viel von der Kunst sprechen, doch ohne die Kunstwerke was will man sagen? Ich hoffe über manche Kleinheit wegzurücken; drum gönnt mir meine Zeit[1]), die ich hier so wunderbar und sonderbar zubringe, gönnt mir sie durch den Beifall Eurer Liebe!

Ich muß diesmal schließen und wider Willen eine leere Seite schicken. Die Hitze des Tages war groß, und gegen Abend bin ich eingeschlafen.

Rom, den 9. Juli 1787.

Ich will künftig Einiges die Woche über schreiben, daß nicht die Hitze des Posttags oder ein anderer Zufall mich hindere, Euch ein vernünftiges Wort zu sagen.

Gestern hab' ich Vieles gesehen und wiedergesehen; ich bin vielleicht in zwölf Kirchen gewesen, wo die schönsten Altarblätter sind. Dann war ich mit Angelica bei dem Engländer Moore, einem Landschaftsmaler[2]), dessen Bilder meist trefflich gedacht sind. Unter andern hat er eine Sündfluth gemalt, das etwas Einziges ist. Anstatt daß Andere ein offenes Meer genommen haben, das immer nur die Idee von einem weiten, aber nicht hohen Wasser giebt, hat er ein geschlossenes hohes Bergthal vorgestellt, in welches die immer steigenden Wasser endlich auch hereinstürzen. Man sieht an der Form der Felsen, daß der Wasserstand sich den Gipfeln nähert, und dadurch, daß es hinten quervor zugeschlossen ist, die Klippen alle steil sind, macht es einen fürchterlichen Effect. Es ist gleichsam nur grau in grau gemalt; das schmutzige aufgewühlte Wasser, der triefende Regen verbinden sich aufs Innigste; das Wasser stürzt und trieft von den Felsen, als wenn die ungeheuren Massen sich auch in dem allgemeinen Elemente auflösen wollten, und die Sonne blickt wie ein trüber Mond durch den Wasserflor durch, ohne zu erleuchten, und doch ist es nicht Nacht. In der Mitte des Vor-

---

1) Wie Goethe fast gleichzeitig an Karl August schrieb, war er damals entschlossen, bis zum 28. August in Rom zu bleiben; in einem Briefe vom 27. Mai an denselben hatte er Anfang Juli als Termin seiner Abreise angegeben.

2) James Moore, geb. zu Edinburg, gest. zu Rom 1792. In Goethe's „Winckelmann und sein Jahrhundert" wird derselbe gleichfalls erwähnt.

bergrundes ist eine flache, isolirte Felsenplatte, auf die sich einige hilflose Menschen retten in dem Augenblick, daß die Fluth heranschwillt und sie bedecken will. Das Ganze ist unglaublich gut gedacht. Das Bild ist groß. Es kann sieben bis acht Fuß lang und fünf bis sechs Fuß hoch sein. Von den andern Bildern, einem herrlich schönen Morgen, einer trefflichen Nacht, sag' ich gar nichts.

Drei volle Tage war Fest auf Ara coeli[1]) wegen der Beatification[2]) zweier Heiligen aus dem Orden des heiligen Franciscus. Die Decoration der Kirche, Musik, Illumination und Feuerwerk des Nachts zog eine große Menge Volks dahin. Das nah gelegene Capitol war mit erleuchtet, und die Feuerwerke auf dem Platz des

1) Eine Kirche auf dem Capitol.

2) Seligsprechung. — Eine Seligsprechung dreier Franciscaner in derselben Kirche am 15. August beschreibt Moritz II, S. 159—164.

Capitols abgebrannt. Das Ganze zusammen machte sich sehr schön, obgleich es nur ein Nachspiel von St. Peter war. Die Römerinnen zeigen sich bei dieser Gelegenheit, von ihren Männern oder Freunden begleitet, des Nachts weiß gekleidet mit einem schwarzen Gürtel und sind schön und artig. Auch ist im Corso jetzt des Nachts häufiger Spaziergang und Fahrt, da man des Tags nicht aus dem Hause geht. Die Hitze ist sehr leidlich und diese Tage her immer ein kühles Windchen wehend. Ich halte mich in meinem kühlen Saale und bin still und vergnügt.

Ich bin fleißig, mein Egmont rückt sehr vor. Sonderbar ist's, daß sie eben jetzt in Brüssel die Scene spielen[1]), wie ich sie vor zwölf Jahren aufschrieb; man wird Vieles jetzt für Pasquill halten.

Rom, den 16. Juli 1787, Nachts.

Es ist schon weit in der Nacht, und man merkt es nicht; denn die Straße ist voll Menschen, die singend, auf Zithern und Violinen spielend, mit einander wechselnd, auf- und abgehen. Die Nächte sind kühl und erquickend, die Tage nicht unleidlich heiß.

Gestern war ich mit Angelica in der Farnesina, wo die Fabel der Psyche gemalt ist. Wie oft und unter wie manchen Situationen hab' ich die bunten Copien dieser Bilder[2]) in meinen Zimmern mit Euch angesehen! Es fiel mir recht auf, da ich sie eben durch jene Copien fast auswendig weiß. Dieser Saal oder vielmehr Galerie ist das Schönste, was ich von Decoration kenne, so viel auch jetzt dran verdorben und restaurirt ist.

Heute war Thierhetze in dem Grabmal des August.[3]) Dieses

---

1) Im April und Mai 1787 hatten sich die Stände gegen die von Kaiser Joseph II. beabsichtigte kirchliche Reform und Umgestaltung der bürgerlichen Verfassung erklärt; vor dem aufgeregten Brüsseler Volke hatte die Regentin, Marie Christine am 30. Mai die Edicte des Kaisers suspendirt. Das Volk „verband auf eine seltsame Weise Hingebung für ihre Personen mit Verwünschung der Regierungspolitik." (Ranke, die deutschen Mächte und der Fürstenbund II, S. 28). Dies und Aehnliches erinnert vollkommen an die im Egmont geschilderte Volksstimmung.

2) Vielleicht die von Niccolo Dorigny herrührenden Copien (Volkmann II, 643, Anm.) s. oben S. 155.

3) In der jetzigen Via de' Pontefici, zu einem Theater und Circus umgebaut. Moritz giebt zum zweiten Oct. (II, S. 198—202) eine sehr anschauliche Beschreibung dieser Thierhetze (Giostra).

große, inwendig leere, oben offene, ganz runde Gebäude ist jetzt zu einem Kampfplatz, zu einer Ochsenhetze eingerichtet, wie eine Art Amphitheater. Es wird vier- bis fünftausend Menschen fassen können. Das Schauspiel selbst hat mich nicht sehr erbaut.

Dienstag, den 17. Juli 1787

war ich Abends bei Albacini, dem Restaurator antiker Statuen, um einen Torso zu sehen, den sie unter den Farnesischen Besitzungen, die nach Neapel gehen, gefunden haben. Es ist ein Torso eines sitzenden Apolls [1]) und hat an Schönheit vielleicht nicht seinesgleichen; wenigstens kann er unter die ersten Sachen gesetzt werden, die vom Alterthum übrig sind.

Ich speise bei Graf Frieß [2]); Abbate Casti [3]), der mit ihm reist, recitirte eine seiner Novellen, „Der Erzbischof von Prag," die nicht sehr ehrbar, aber außerordentlich schön in Ottave rime [4]) geschrieben ist. Ich schätzte ihn schon als den Verfasser meines [5]) beliebten Re Teodoro in Venezia. Er hat nun einen Re Teodoro in Corsica [6]) geschrieben, wovon ich den ersten Akt gelesen habe; auch ein ganz allerliebstes Werk.

Graf Frieß kauft viel und hat unter andern eine Madonna von Andrea del Sarto [7]) für 600 Zechinen gekauft. Im vergangenen März hatte Angelica schon 450 drauf geboten, hätte auch das Ganze dafür gegeben, wenn ihr attenter [8]) Gemahl nicht

1) Richtiger: Bacchus, unten S. 438; der Torso, aus dem vierten Jahrhundert vor Chr. befindet sich jetzt in dem Museum von Neapel.

2) Vgl. oben S. 376.

3) Geboren 1721 in Prato, seit 1782 Hofdichter in Wien, gest. in Paris 1803. Seine „galanten Novellen" (unten S. 445) vier Bände, Berlin, 1829 ff. „der Erzbischof von Prag," Bd. I, S. 187—213.

4) Die achtzeilige Stanze.

5) Man möchte „seines" erwarten; „meines" vielleicht im Sinne von: bei von mir geliebten.

6) König Theodor in Venedig und König Theodor in Corsica. Das letztgenannte Drama ist, wie es scheint, nicht gedruckt, das erstere, in welchem ein König Theodor von Corsica die Hauptrolle spielt, z. B. Berlin 1787.

7) Vannucchi, Andrea, genannt del Sarto, 1478 oder 1458 geboren, 1530 gestorben. Das Bild befand sich in der gräflich Frieß'schen Sammlung in Wien, ging später in anderen Besitz über (Nagler XIX, 417).

8) Hier nicht: aufmerksam, sondern: genau, knauserig.

etwas einzuwenden gehabt hätte. Nun reut sie's Beide. Es ist ein unglaublich schön Bild; man hat keine Idee von so etwas, ohne es gesehen zu haben.

Und so kommt tagtäglich etwas Neues zum Vorschein, was, zu dem Alten und Bleibenden gesellt, ein großes Vergnügen gewährt. Mein Auge bildet sich gut aus, mit der Zeit könnte ich Kenner werden.

Tischbein beschwert sich in einem Briefe über die entsetzliche Hitze in Neapel.[1]) Hier ist sie auch stark genug. Am Dienstag soll es so heiß gewesen sein, als Fremde es nicht in Spanien und Portugal empfunden.

Egmont ist schon bis in den vierten Akt gediehen; ich hoffe, er soll Euch Freude machen. In drei Wochen denke ich fertig zu sein, und ich schicke ihn gleich an Herdern ab.

Gezeichnet und illuminirt wird auch fleißig. Man kann nicht aus dem Hause gehen, nicht die kleinste Promenade machen, ohne die würdigsten Gegenstände zu treffen. Meine Vorstellung, mein Gedächtniß füllt sich voll unendlich schöner Gegenstände.

Rom, den 20. Juli 1787.

Ich habe recht diese Zeit her zwei meiner Capitalfehler, die mich mein ganzes Leben verfolgt und gepeinigt haben, entdecken können. Einer ist, daß ich nie das Handwerk einer Sache, die ich treiben wollte oder sollte, lernen mochte. Daher ist gekommen, daß ich mit so viel natürlicher Anlage so wenig gemacht und gethan habe. Entweder es war durch die Kraft des Geistes gezwungen, gelang oder mißlang, wie Glück und Zufall es wollten, oder wenn ich eine Sache gut und mit Ueberlegung machen wollte, war ich furchtsam und konnte nicht fertig werden. Der andere, nah verwandte Fehler ist, daß ich nie so viel Zeit auf eine Arbeit oder Geschäft wenden mochte, als dazu erfordert wird. Da ich die Glückseligkeit genieße, sehr viel in kurzer Zeit denken und combiniren zu können, so ist mir eine schrittweise Ausführung nojos[2]) und unerträglich. Nun dächt' ich, wäre Zeit und Stunde da, sich zu corri-

1) Vgl. oben S. 425.
2) Nojoso, lästig.

giren. Ich bin im Land der Künste; laßt uns das Fach durcharbeiten, damit wir für unser übriges Leben Ruh' und Freude haben und an was Anders gehen können!

Rom ist ein herrlicher Ort dazu. Nicht allein die Gegenstände aller Art sind hier, sondern auch Menschen aller Art, denen es Ernst ist, die auf den rechten Wegen gehen, mit denen man sich unterhaltend gar bequem und schleunig weiter bringen kann. Gott sei Dank, ich fange an, von Andern lernen und annehmen zu können!

Und so befinde ich mich an Leib und Seele wohler als jemals. Möchtet Ihr es an meinen Productionen sehen und meine Abwesenheit preisen! Durch das, was ich mache und denke, häng' ich mit Euch zusammen; übrigens bin ich freilich sehr allein und muß meine Gespräche modificiren. Doch das ist hier leichter als irgendwo, weil man mit Jedem etwas Interessantes zu reden hat.

Mengs sagt irgendwo vom Apoll von Belvedere, daß eine Statue, die zu gleich großem Stil mehr Wahrheit des Fleisches gesellte, das Größte wäre, was der Mensch sich denken könnte. Und durch jenen Torso eines Apolls oder Bacchus[1]), dessen ich schon gedacht, scheint sein Wunsch, seine Prophezeiung erfüllt zu sein. Mein Auge ist nicht genug gebildet, um in einer so delicaten Materie zu entscheiden; aber ich bin selbst geneigt, diesen Rest für das Schönste zu halten, was ich je gesehen habe. Leider ist es nicht allein nur Torso, sondern auch die Epiderm ist an vie Orten weggewaschen; er muß unter einer Traufe gestanden ha

---

Sonntag den 22. Juli 1787[2])

aß ich bei Angelica: es ist nun schon hergebracht, daß ich ihr Sonntagsgast bin. Vorher fuhren wir nach dem Palast Barberini, den trefflichen Leonard da Vinci[3]) und die Geliebte des Raphael[4]), von ihm selbst gemalt, zu sehen. Mit Angelica ist es gar angenehm, Gemälde zu betrachten, da ihr Auge sehr gebildet und

---

1) Vgl. oben S. 436.

2) Diese Aenderung nach Düntzer. Der Abschnitt war in den Ausgaben irrthümlich mit dem vom 29. vereinigt worden.

3) Maria mit dem Kinde.

4) Die berühmte Fornarina.

ihre mechanische Kunstkenntniß so groß ist. Dabei ist sie sehr für alles Schöne, Wahre, Zarte empfindlich und unglaublich bescheiden.

Nachmittags war ich beim Chevalier d'Agincourt[1]), einem reichen Franzosen, der seine Zeit und sein Geld anwendet, eine Geschichte der Kunst von ihrem Verfall bis zur Auflebung zu schreiben. Die Sammlungen, die er gemacht hat, sind höchst interessant. Man sieht, wie der Menschengeist während der trüben und dunkeln Zeit immer geschäftig war. Wenn das Werk zusammenkommt, wird es sehr merkwürdig sein.

Jetzt habe ich etwas vor, daran ich viel lerne; ich habe eine Landschaft erfunden und gezeichnet, die ein geschickter Künstler Dies[2]) in meiner Gegenwart colorirt: dadurch gewöhnt sich Auge und Geist immer mehr an Farbe und Harmonie. Ueberhaupt geht es gut fort, ich treibe nur, wie immer, zu viel. Meine größte Freude ist, daß mein Auge sich an sichern Formen bildet und sich an Gestalt und Verhältniß leicht gewöhnt und dabei mein alt Gefühl für Haltung und Ganzes recht lebhaft wiederkehrt. Auf Uebung käme nun Alles an.

Montag, den 23. Juli 1787

bestieg ich Abends die Trajanische Säule[3]), um des unschätzbaren Anblicks zu genießen. Von dort oben herab, bei untergehender Sonne nimmt sich das Coliseo ganz herrlich aus: das Capitol ganz nahe, der Palatin dahinter, die Stadt, die sich anschließt. Ich ging erst spät und langsam durch die Straßen zurück. Ein merkwürdiger Gegenstand ist der Platz von Monte Cavallo[4]) mit dem Obelisken.

---

1) Jean Baptist Louis Georges Seroux d'Agincourt, geb. 5. April 1730 in Beauvais, seit 1778 dauernd in Italien, gest. 24. September 1814. Sein Werk: Histoire de l'art . . depuis sa décadence . . jusqu'à son renouvellement (Goethe: Auflebung) erschien in sechs Bänden, Paris, 1810—23. Goethe erwähnt das Werk in seinem Aufsatze: Die Externsteine, s. Aufsätze über Kunst.

2) Dies, Albert, Landschaftsmaler und Kupferstecher, geb. 1755, gest. 1797.

3) Zur Feier des Sieges über die Dacier errichtet.

4) Vgl. oben S. 142.

Dienstag, den 24. Juli 1787.

Nach der Villa Patrizi[1]), um die Sonne untergehen zu sehen, der frischen Luft zu genießen, meinen Geist recht mit dem Bilde der großen Stadt anzufüllen, durch die langen Linien meinen Gesichtskreis auszuweiten und zu vereinfachen, durch die vielen schönen und mannigfaltigen Gegenstände zu bereichern. Diesen Abend sah ich den Platz der Antoninischen Säule[2]), den Palast Chigi, vom Mond erleuchtet, und die Säule, von Alter schwarz, vor dem hellen Nachthimmel, mit einem weißen, glänzenden Piedestal. Und wie viel andere unzählige schöne einzelne Gegenstände trifft man auf so einer Promenade an! Aber wie viel dazu gehört, sich nur einen geringen Theil von Allem diesem anzueignen! Es gehört ein Menschenleben dazu, ja das Leben vieler Menschen, die immer stufenweise von einander lernen!

Mittwoch den 25. Juli 1787.

Ich war mit dem Grafen Fries, die Gemmensammlung des Prinzen von Piombino[3]) zu sehen.

Freitag den 27. Juli 1787.

Uebrigens helfen mir alle Künstler, alt und jung, [illegible] mein Talentchen zuzustutzen und zu erweitern. In der Perspect[ive] und Baukunst bin ich vorgerückt, auch in der Composition der [illegible]schaft. An den lebendigen Creaturen hängt's noch, da ist ein[e] grund; doch wäre mit Ernst und Application hier auch [illegible]t zu kommen.

Ich weiß nicht, ob ich ein Wort von dem Concert sagte, das ich zu Ende voriger Woche gab.[4]) Ich lud diejenigen Personen dazu, die mir hier manches Vergnügen verschafft haben, und ließ durch die Sänger der komischen Oper die besten Stücke der letzten Intermezzen[5]) aufführen. Jedermann war vergnügt und zufrieden.

1) Nahe an der Porta Pia, im Nordosten der Stadt.

2) Piazza Colonna, von Papst Alexander VII. angelegt; die Antonin Säule ist die des Kaisers Marc Aurel.

3) Ein Palast Piombino liegt der obengenannten Säule gegenüber. Düntzer bemerkt, daß schon Winckelmann die Gemmensammlung des Prinzen rühmt.

4) Vgl. unten S. 443 ff.

5) Kleine Operetten, die in den Zwischenakten der Schauspiele aufgeführt wurden.

Nun ist mein Saal schön aufgeräumt und aufgeputzt; es lebt sich bei der großen Wärme aufs Angenehmste darin. Wir haben einen trüben, einen Regentag, ein Donnerwetter, nur einige heitere, nicht sehr heiße Tage gehabt.

Sonntag den 29. Juli 1787

war ich mit Angelica in dem Palast Rondanini. Ihr werdet Euch aus meinen ersten Römischen Briefen[1]) einer Meduse erinnern, die mir damals schon so sehr einleuchtete, jetzt nun aber mir die größte Freude giebt. Nur einen Begriff zu haben, daß so etwas in der Welt ist, daß so etwas zu machen möglich war, macht Einen zum doppelten Menschen. Wie gern sagt' ich etwas drüber, wenn nicht Alles, was man über so ein Werk sagen kann, leerer Windhauch wäre. Die Kunst ist deshalb da, daß man sie sehe, nicht davon spreche, als höchstens in ihrer Gegenwart. Wie schäme ich mich alles Kunstgeschwätzes, in das ich ehemals einstimmte! Wenn es möglich ist, einen guten Gipsabguß von dieser Meduse zu haben, so bring' ich ihn mit; doch sie müßte neu geformt werden. Es sind einige hier zu Kaufe, die ich nicht möchte; denn sie verderben mehr die Idee, als daß sie uns den Begriff gäben und erhielten. Besonders ist der Mund unaussprechlich und unnachahmlich groß.

Montag den 30. Juli 1787

blieb ich den ganzen Tag zu Hause und war fleißig. Egmont rückt zum Ende, der vierte Akt ist so gut wie fertig. Sobald er abgeschrieben ist, schick' ich ihn mit der reitenden Post. Welche Freude wird mir's sein, von Euch zu hören, daß Ihr dieser Production einigen Beifall gebt! Ich fühle mich recht jung wieder, da ich das Stück schreibe; möchte es auch auf den Leser einen frischen Eindruck machen! Abends war ein kleiner Ball in dem Garten hinter dem Hause, wozu wir auch eingeladen wurden.[2]) Ungeachtet jetzt keine Jahreszeit des Tanzes ist, so war man doch ganz lustig. Die italiänischen Mäuschen haben ihre Eigenthümlichkeiten; vor zehn Jahren hätten einige passiren können, nun ist diese Ader vertrocknet, und es gab mir diese kleine Feierlichkeit kaum so

1) Vgl. oben S. 173.

2) Vermuthlich von seinen Hausleuten, der Familie Terziani (s. Gnoli. Im neuen Reich 1872 II, S. 143 ff.)

viel Intereſſe, um ſie bis ans Ende auszuhalten. Die Mondnächte ſind ganz unglaublich ſchön; der Aufgang, ehe ſich der Mond durch die Dünſte herausgearbeitet hat, ganz gelb und warm, come il sole d'Inghilterra [1]), die übrige Nacht klar und freundlich. Ein kühler Wind, und Alles fängt an zu leben. Bis gegen Morgen ſind immer Partien auf der Straße, die ſingen und ſpielen; man hört manchmal Duette, ſo ſchön und ſchöner als in einer Oper oder Concert.

Dienſtag den 31. Juli 1787

wurden einige Mondſcheine aufs Papier gebracht, dann ſonſt allerlei gute Kunſt getrieben. Abends ging ich mit einem Landsmann ſpazieren, und wir ſtritten über den Vorzug von Michel Angelo und Raphael; ich hielt die Partie des Erſten, er des Andern, und wir ſchloſſen zuletzt mit einem gemeinſchaftlichen Lob auf Leonard da Vinci. Wie glücklich bin ich, daß nun alle dieſe Namen aufhören, Namen zu ſein und lebendige Begriffe des Werthes dieſer trefflichen Menſchen nach und nach vollſtändig werden!

Nachts in die komiſche Oper. Ein neues Intermezzo: L'Impresario in angustie [2]) iſt ganz vortrefflich und wird uns manche Nacht unterhalten, ſo heiß es auch im Schauſpiele ſein mag. Ein Quintett, da der Poeta ſein Stück vorlieſt, der Impreſar und die seconda donna auf der einen Seite ihm Beifall geben, der Componiſt und die prima donna auf der andern ihn tadeln, worüber ſie zuletzt in einen allgemeinen Streit gerathen, iſt gar glücklich. Die als Frauenzimmer verkleideten Caſtraten machen ihre Rollen immer beſſer und gefallen immer mehr. Wirklich für eine kleine Sommertruppe, die ſich nur ſo zuſammengefunden hat, iſt ſie recht artig. Sie ſpielen mit einer großen Natürlichkeit und gutem Humor. Von der Hitze ſtehen die armen Teufel erbärmlich aus.

---

1) Wie die Sonne Englands.

2) „Der Schauſpielunternehmer in Nöthen." Im Text habe ich einen kleinen Irrthum Goethe's, der die prima und seconda donna verwechſelte, geändert. Die Oper (Muſik von Cimarosa) iſt ſpäter von Ch. Vulpius deutſch bearbeitet und mit einer Arie Goethe's bereichert worden, die zuerſt 1797 im „Journal für Theater und ſchöne Künſte" gedruckt, ſpäter in die zwei Lieder „die Sprödе" und „die Bekehrte" umgewandelt wurde, welche ſeit 1800 in den Ausgaben der Werke ſich finden.

Bericht.

Juli.

Nachdem[1]) ich mich nun so geraume Zeit ganz im Stillen gehalten und von aller höhern zerstreuenden Gesellschaft fern geblieben, begingen wir einen Fehler, der die Aufmerksamkeit des ganzen Quartiers, nicht weniger der nach neuen und seltsamen Vorfällen sich umschauenden Societät auf uns richtete.[2]) Die Sache verhielt sich aber also. Angelica kam nie ins Theater, wir untersuchten nicht, aus welcher Ursache; aber da wir als leidenschaftliche Bühnenfreunde in ihrer Gegenwart die Anmuth und Gewandtheit der Sänger sowie die Wirksamkeit der Musik unseres Cimarosa[3]) nicht genugsam zu rühmen wußten und nichts sehnlicher wünschten, als sie solcher Genüsse theilhaftig zu machen, so ergab sich Eins aus dem Andern, daß nämlich unsere jungen Leute, besonders Bury[4]), der mit den Sängern und Musikverwandten in dem besten Vernehmen stand, es dahin brachte, daß diese sich in heiterer Gesinnung erboten, auch vor uns, ihren leidenschaftlichen Freunden und entschieden Beifall Gebenden[5]) gelegentlich einmal in unserm Saale Musik machen und singen zu wollen. Dergleichen Vorhaben, öfters besprochen, vorgeschlagen und verzögert, gelangte doch endlich nach dem Wunsch der jüngern Theilnehmer zur fröhlichen Wirklichkeit. Concertmeister Kranz, ein geübter Violinist in herzoglich

---

1) Der vorausgehende Abschnitt unter dem Text: „Störende Naturbetrachtungen" ist hier ausgelassen, da er fast wörtlich von Goethe in die „Metamorphose der Pflanzen" aufgenommen worden; die demselben als Einleitung vorangeschickten Brieffragmente: Palermo, 17. April, s. oben S. 294, Neapel, 17. Mai: Ferner — lassen oben S. 370.

2) Vgl. oben S. 440.

3) S. 442, Anm. 2. Domenico Cimarosa, geb. in Neapel 1755, gest. in Venedig 1801, einer der trefflichsten italiänischen Operncomponisten jener Zeit. Am berühmtesten wurde seine komische Oper: „Die heimliche Heirath" s. unten.

4) Friedrich Bury (Büri), geb. 1763 in Hanau, Todesjahr unbekannt, lebte nach seiner Rückkehr aus Italien in Dresden und Berlin, als Historienmaler bekannt. Goethe sah ihn wieder Venedig 1790 und Karlsbad 1808 (s. Annalen und Riemer, Briefe S. 84), wo er über ihn sagt: „Er ist noch immer der Alte und sowol in Kunst als im Leben immer noch ein Sturmlaufender. Alles ist noch beinah convulsiv; doch haben sich sein Charakter und seine Weltansichten gar hübsch und rein ausgebildet."

5) Vgl. die Schilderung am Ende des September-Berichts.

Weimarischen Diensten[1]), der sich in Italien auszubilden Urlaub hatte, gab zuletzt durch seine unvermuthete Ankunft eine baldige Entscheidung. Sein Talent legte sich auf die Wage der Musikliebhaber, und wir sahen uns in den Fall versetzt, Madame Angelica, ihren Gemahl, Hofrath Reiffenstein, die Herren Jenkins[2]), Volpato[3]) und wem wir sonst eine Artigkeit schuldig waren, zu einem anständigen Feste einladen zu können. Juden und Tapezier hatten den Saal geschmückt, der nächste Kaffeewirth die Erfrischungen übernommen, und so ward ein glänzendes Concert aufgeführt in der schönsten Sommernacht, wo sich große Massen von Menschen unter den offenen Fenstern versammelten und, als wären sie im Theater gegenwärtig, die Gesänge gehörig beklatschten.

Ja, was das Auffallendste war, ein großer, mit einem Orchester von Musikfreunden besetzter Gesellschaftswagen, der so eben durch die nächtliche Stadt seine Lustrunde zu machen beliebte, hielt unter unsern Fenstern stille und nachdem er den obern Bemühungen lebhaften Beifall geschenkt hatte, ließ sich eine wackere Baßstimme vernehmen, die eine der beliebtesten Arien eben der Oper, welche wir stückweise vortrugen, von allen Instrumenten begleitet, hinzugesellte. Wir erwiderten den vollsten Beifall, das Volk klatschte mit drein, und Jedermann versicherte, an so mancher Nachtluft, niemals aber an einer so vollkommenen, zufällig gelungenen[4]) Theil genommen zu haben.

Auf einmal nun zog unsere zwar anständige, aber doch stille Wohnung dem Palast Rondanini gegenüber die Aufmerksamkeit des Corso auf sich. Ein reicher Mylordo, hieß es, müsse da eingezogen ein; Niemand aber wußte ihn unter den bekannten Persönlichkeiten zu finden und zu entziffern. Freilich, hätte ein dergleichen Fest

---

1) Joh. Friedr. Kranz, geb. 1754 in Weimar, war zu seiner Ausbildung Anfang 1787 nach Rom gekommen, hielt sich eine Zeit lang in Neapel, dann wieder in Rom auf, von wo er im August (s. S. 467) nach Weimar zurückgegangen sein muß, blieb daselbst bis 1799, gest. als Hofcapellmeister in Stuttgart 1807. Goethe erwähnt ihn in den Tages- und Jahresheften 1791.

2) Thomas Jenkins, ursprünglich Maler, legt sich dann auf die Kennerschaft und wird als Kenner sehr geschätzt. Eine Beschreibung seiner Sammlungen von E. O. Visconti erschien 1787. (Vgl. Justi, Winckelmann II, 1, S. 319).

3) Giovanni Volpato, Kupferstecher, geb. zu Bassano ca. 1730, gest. in Rom 1803. — 4) Durch Zufall zu Stande gekommenen.

sollen mit baarem Gelde geleistet werden, so würde dasjenige, was hier von Künstlern Künstlern zu Liebe geschah und mit mäßigem Aufwand zur Ausführung zu bringen war, bedeutende Kosten verursacht haben. Wir setzten nun zwar unser voriges stilles Leben fort, konnten aber das Vorurtheil von Reichthum und vornehmer Geburt nicht mehr von uns ablehnen.

Zu einer lebhaften Geselligkeit gab sodann auch die Ankunft des Grafen Frieß neuen[1]) Anlaß. Er hatte den Abbate Casti bei sich, welcher durch Vorlesung seiner damals noch ungedruckten galanten Erzählungen[2]) große Lust erregte; sein heiterer, freier Vortrag schien jene geistreichen, übermäßig[3]) genialen Darstellungen vollkommen ins Leben zu bringen. Wir bedauerten nur, daß ein so gut gesinnter, reicher Kunstliebhaber nicht immer von den zuverlässigsten Menschen bedient werde. Der Ankauf eines untergeschobenen geschnittenen Steines machte viel Reden und Verdruß.[4]) Er konnte sich indessen über den Ankauf einer schönen Statue gar wohl erfreuen, die einen Paris, nach der Auslegung Anderer einen Mithras, vorstellte. Das Gegenbild steht jetzt im Museo Pio-Clementino; beide waren zusammen in einer Sandgrube gefunden worden. Doch waren es nicht die Unterhändler in Kunstgeschäften allein, die ihm auflauerten, er hatte manches Abenteuer zu bestehen; und da er sich überhaupt in der heißen Jahreszeit nicht zu schonen wußte, so konnt' es nicht fehlen, daß er von mancherlei Uebeln angefallen wurde, welche die letzten Tage seines Aufenthaltes verbitterten. Mir aber war es um so schmerzlicher, als ich seiner Gefälligkeit gar Manches schuldig geworden, wie ich denn auch die treffliche Gemmensammlung des Prinzen von Piombino mit ihm zu betrachten günstige Gelegenheit fand.

Beim Grafen Frieß fanden sich außer den Kunsthändlern auch wol der Art Literatoren, wie sie hier in Abbé-Tracht herum-

---

1) So nach Schuchardt statt des verderbten Textes der Ausgabe.
2) Siehe oben S. 436.
3) Vielleicht: übermüthig.
4) Darüber handelt Goethe genauer in einem Briefe an Karl August 28. September 1787.

wandern. Mit dieſen war kein angenehmes Geſpräch. Kaum hatte man von nationaler Dichtung zu ſprechen angefangen und ſich über ein und andern Punkt zu belehren geſucht, ſo mußte man unmittelbar und ohne Weiteres die Frage vernehmen, ob man Arioſt oder Taſſo, welchen von Beiden man für den größten Dichter halte. Antwortete man, Gott und der Natur ſei zu danken, daß ſie zwei ſolche vorzügliche Männer einer Nation gegönnt, deren jeder uns nach Zeit und Umſtänden, nach Lagen und Empfindungen die herrlichſten Augenblicke verliehen, uns beruhigt und entzückt — dies vernünftige Wort ließ Niemand gelten. Nun wurde Derjenige, für den man ſich entſchieden hatte, hoch und höher ge der Andere tief und tiefer dagegen herabgeſetzt. Die erſten ſucht' ich die Vertheidigung des Herabgeſetzten zu übernehmen ſeine Vorzüge geltend zu machen; dies aber verfing nicht, hatte Partei ergriffen und blieb auf ſeinem Sinne. Da nun eben daſſelbe immer fort und fort ſich wiederholte und es mir zu war, um dialectiſch über dergleichen Gegenſtände zu controverſiren, ſo vermied ich ein ſolches Geſpräch, beſonders da ich merkte, es nur Phraſen waren, die man, ohne eigentliches Intereſſe an den Gegenſtande zu finden, ausſprach und behauptete.

Viel ſchlimmer aber war es, wenn Dante zur Spra Ein junger Mann von Stande und Geiſt und wirklich an jenem außerordentlichen Manne nahm meinen Beifall Billigung nicht zum Beſten auf, indem er ganz unbewu[1] verſicherte, jeder Ausländer müſſe Verzicht thun auf das Verſtändniß eines ſo außerordentlichen Geiſtes, dem ja ſelbſt die nicht in Allem folgen könnten. Nach einigem Hin- und verdroß es mich denn doch zuletzt und ich ſagte, ich müſſe daß ich geneigt ſei, ſeinen Aeußerungen Beifall zu geben; habe nie begreifen können, wie man ſich mit dieſen Gedichten beſchäftigen möge. Mir komme die Hölle ganz abſcheulich vor, das Fegefeuer zweideutig und das Paradies langweilig; er ſehr zufrieden war, indem er daraus ein Argument für ſeine hauptung zog: dies eben beweiſe, daß ich nicht die Tiefe Höhe dieſer Gedichte zum Verſtändniß bringen könne. Wir ſchieden

1) Unumwunden.

als die besten Freunde; er versprach mir sogar, einige schwere Stellen, über die er lange nachgedacht und über deren Sinn er endlich mit sich einig geworden sei, mitzutheilen und zu erklären.

Leider war die Unterhaltung mit Künstlern und Kunstfreunden nicht erbaulicher. Man verzieh jedoch endlich Andern den Fehler, den man an sich bekennen mußte. Bald war es Raphael, bald Michel Angelo, dem man den Vorzug gab [1]), woraus denn am Schluß nur hervorging: der Mensch sei ein so beschränktes Wesen, daß, wenn sein Geist sich auch dem Großen geöffnet habe, er doch niemals die Großheiten verschiedener Art ebenmäßig zu würdigen und anzuerkennen Fähigkeit erlange.

Wenn wir Tischbeins Gegenwart und Einfluß vermißten, so hielt er uns dagegen durch sehr lebendige Briefe möglichst schadlos. Außer manchen geistreich aufgefaßten wunderlichen Vorfällen und genialen Ansichten erfuhren wir das Nähere durch Zeichnung und Skizze von einem Gemälde, mit welchem er sich damals [2]) hervorthat. In halben Figuren sah man darauf Oresten, wie er am Opferaltar von Iphigenien erkannt wird, und die ihn bisher verfolgenden Furien so eben entweichen. [3]) Iphigenie war das wohlgetroffene Bildniß der Lady Hamilton, welche damals auf dem höchsten Gipfel der Schönheit und des Ansehns glänzte. Auch eine der Furien war durch die Aehnlichkeit mit ihr veredelt [4]), wie sie denn überhaupt als Typus für alle Heroinen, Musen und Halbgöttinnen gelten mußte. Ein Künstler, der dergleichen vermochte, war in dem bedeutenden geselligen Kreise eines Ritter Hamilton sehr wohl aufgenommen.

1) Vgl. oben S. 442.

2) So statt „daselbst" wie die Ausgaben. Schuchardt.

3) Ueber dieses Bild vgl. Tischbein II, 104—106. Es wurde für den Prinzen von Waldeck gemalt und befindet sich jetzt in Arolsen.

4) Der Maler dürfe, meint Tischbein a. a. O., die Furien nicht häßlich darstellen.

August.

Correspondenz.

Rom, den 1. August 1787.

Den ganzen Tag fleißig und still wegen der Hitze. Meine beste Freude bei der großen Wärme ist die Ueberzeugung, daß Ihr auch einen guten Sommer in Deutschland haben werdet. Hier das Heu einführen zu sehen, ist die größte Lust, da es in dieser Zeit gar nicht regnet und so der Feldbau nach Willkür behandelt werden kann, wenn sie nur Feldbau hätten.

Abends ward in der Tiber gebadet, in wohl angelegten, sichern Badhäuschen; dann auf Trinità de' Monti spaziert und frische Luft im Mondscheine genossen. Die Mondscheine sind hier, wie man sich sie denkt oder fabelt.

Der vierte Akt von Egmont ist fertig; im nächsten Brief hoff' ich Dir den Schluß des Stücks anzukündigen.

Ohne Datum.

Bei meiner Rückreise durch die Schweiz werde ich auf den Magnetismus achten. Die Sache ist weder ganz leer noch ganz Betrug. Nur die Menschen, die sich bisher damit abgegeben, sind mir verdächtig, Marktschreier, große Herren und Propheten[1], lauter Menschen, die gern Viel mit Wenigem thun, gern oben sind ꝛc.

---

1) Mesmer, Graf Thun und Lavater, wie Düntzer anmerkt.

Wir haben die famose Hexenepoche in der Geschichte, die mir psychologisch noch lange nicht erklärt ist; diese hat mich aufmerksam und mir alles Wunderbare verdächtig gemacht. Wie mir die Hexen beim Magnetismus einfallen, ist eine etwas weite Ideenassociation, die ich auf diesem Blättchen nicht ausführen kann.

Gestern nach Sonnenuntergang (man mag früher wegen der Hitze nicht ausgehen) war ich in der Villa Borghese. Wie hab' ich Dich zu mir gewünscht! Gleich vier herrliche Tableaux habe ich gefunden, die man nur abschreiben dürfte, wenn man's könnte. Ich muß in der Landschaft und im Zeichnen überhaupt fortrücken, es koste, was es wolle! Auf eben dem Spaziergange machte ich Anstalten, Egmont zu endigen. Wenn ich dran komme, geht es geschwind. Lebe wohl und gedenke mein!

Rom, den 11. August 1787.

Ich bleibe noch bis künftige Ostern in Italien[1]). Ich kann jetzt nicht aus der Lehre laufen. Wenn ich aushalte, komme ich gewiß so weit, daß ich meinen Freunden mit mir Freude machen kann. Ihr sollt immer Briefe von mir haben, meine Schriften kommen nach und nach; so habt Ihr den Begriff von mir als eines abwesend Lebenden, da Ihr mich so oft als einen gegenwärtig Todten bedauert habt.

Egmont ist fertig und wird zu Ende dieses Monats abgehen können. Alsdann erwarte ich mit Schmerzen Euer Urtheil.

Kein Tag vergeht, daß ich nicht in Kenntniß und Ausübung der Kunst zunehme. Wie eine Flasche sich leicht füllt, die man oben offen unter das Wasser stößt, so kann man hier leicht sich ausfüllen, wenn man empfänglich und bereitet ist; es drängt das Kunstelement von allen Seiten zu.

Den guten Sommer, den Ihr habt, konnte ich hier voraussagen. Wir haben ganz gleichen reinen Himmel und am hohen Tag entsetzliche Hitze, der ich in meinem kühlen Saale ziemlich entgehe. September und October will ich auf dem Lande zubringen und nach der Natur zeichnen. Vielleicht geh' ich wieder nach Neapel, um Hackerts Unterricht zu genießen. Er hat mich in vierzehn

1) Vgl. oben S. 433, Anm. 1. An demselben Tage hatte Goethe an Karl August (Briefwechsel Karl Augusts I, S. 80—85) diesen Entschluß näher begründet.

Tagen, die ich mit ihm auf dem Lande war[1]), weiter gebracht, als ich in Jahren für mich würde vorgerückt sein. Noch schicke ich Dir nichts und halte ein Dutzend kleine Skizzchen zurück, um Dir auf einmal etwas Gutes zu senden.

Diese Woche ist still und fleißig hingegangen. Besonders hab' ich in der Perspective Manches gelernt. Verschaffelt[2]), ein Sohn des Mannheimer Directors, hat diese Lehre recht durchgedacht und theilt mir seine Kunststücke mit. Auch sind einige Mondscheine aufs Brett gekommen und ausgetuscht worden, nebst einigen andern Ideen, die fast zu toll sind, als daß man sie mittheilen sollte.

Ich habe der Herzogin[3]) einen langen Brief geschrieben und ihr gerathen, die Reise nach Italien noch ein Jahr zu verschieben. Geht sie im October, so kommt sie gerade zur Zeit in dies schöne Land, wenn sich das Wetter umkehrt, und sie hat einen bösen Spaß. Folgt sie mir in Diesem und Anderm, so kann sie Freude haben, wenn das Glück gut ist. Ich gönne ihr herzlich diese Reise.

Es ist sowol für mich als für Andere gesorgt, und die Zukunft wollen wir geruhig erwarten. Niemand kann sich umprägen und Niemand seinem Schicksale entgehen. Aus eben diesem Briefe wirst Du meinen Plan sehen und ihn hoffentlich billigen. Ich wiederhole hier nichts.

Ich werde oft schreiben und den Winter durch immer im Geiste unter Euch sein. Tasso kommt nach dem neuen Jahre. Faust soll auf seinem Mantel als Courier meine Ankunft melden. Ich habe alsdann eine Hauptepoche zurückgelegt, rein geendigt, und kann wieder anfangen und eingreifen, wo es nöthig ist. Ich fühle mir einen leichtern Sinn und bin fast ein anderer Mensch als vorm Jahr.

Ich lebe in Reichthum und Ueberfluß Alles dessen, was mir

---

1) Im Juni in Tivoli, oben S. 416.

2) Maximilian, geb. 1752; der Vater war Director der Zeichenacademie.

3) Gemeint ist die Herzogin-Mutter Anna Amalia, auf deren projectirte Reise Goethe noch öfters zurückkommt. Vgl. S. 486 u. a. m. Der angeführte Brief ist nicht erhalten. Anna Amalia, Tochter des Herzogs Karl von Braunschweig, geb. 24. October 1739, vermählt 4. März 1756 und bereits 1757 verwittwet, Regentin bis 1775, seitdem als Förderin von Literatur und Musik unermüdlich thätig, von ihren Zeitgenossen bewundert und vergöttert, gest. 10. April 1807.

eigens lieb und werth ist, und habe erst diese paar Monate meine Zeit hier recht genossen. Denn es legt sich nun aus einander, und die Kunst wird mir wie eine zweite Natur, die gleich der Minerva aus dem Haupte Jupiters, so aus dem Haupte der größten Menschen geboren worden. Davon sollt Ihr in der Folge tagelang, wol jahrelang unterhalten werden!

Ich wünsche Euch Allen einen guten September. Am Ende Augusts, wo Alle unsere Geburtstage[1]) zusammentreffen, will ich Eurer fleißig gedenken. Wie die Hitze abnimmt, geh' ich aufs Land, dort zu zeichnen; indeß thu' ich, was in der Stube zu thun ist, und muß oft pausiren. Abends besonders muß man sich vor Verkältung in Acht nehmen.

Rom, den 18. August 1787.

Diese Woche hab' ich einigermaßen von meiner nordischen Geschäftigkeit nachlassen müssen; die ersten Tage waren gar zu heiß. Ich habe also nicht so viel gethan, als ich wünschte. Nun haben wir seit zwei Tagen die schönste Tramontane und eine gar freie Luft. September und October müssen ein paar himmlische Monate werden.

Gestern fuhr ich vor Sonnenaufgang nach Acqua acetosa; es ist wirklich zum närrisch werden, wenn man die Klarheit, die Mannigfaltigkeit, duftige Durchsichtigkeit und himmlische Färbung der Landschaft, besonders der Fernen ansieht.

1) Herder, 25. August, Goethe und Gottfried Herder 28. August, 3. September der Herzog.

Moritz studirt jetzt die Antiquitäten und wird sie zum Gebrauch der Jugend und zum Gebrauch eines jeden Denkenden vermenschlichen und von allem Büchermoder und Schulstaub reinigen.[1]) Er hat eine gar glückliche, richtige Art, die Sachen anzusehen; ich hoffe, daß er sich auch Zeit nehmen wird, gründlich zu sein. Wir gehen des Abends spazieren, und er erzählt mir, welchen Theil er des Tags durchgedacht, was er in den Autoren gelesen und so füllt sich auch die Lücke aus, die ich bei meinen übrigen Beschäftigungen lassen müßte und nur spät und mit Mühe nachholen könnte. Ich sehe indeß Gebäude, Straßen, Gegend, Monumente an, und wenn ich Abends nach Hause komme, wird ein Bild, das mir besonders aufgefallen, unterm Plaudern aufs Papier gescherzt. Ich lege Dir eine Skizze von gestern Abend bei. Es ist die ungefähre Idee, wenn man von hinten das Capitol heraufkommt.

Mit der guten Angelica war ich Sonntags die Gemälde des Prinzen Aldobrandini, besonders einen trefflichen Leonard da Vinci, zu sehen. Sie ist nicht glücklich, wie sie es zu sein verdiente bei dem wirklich großen Talent und bei dem Vermögen, das sich täglich mehrt. Sie ist müde, auf den Kauf zu malen, und doch findet ihr alter Gatte es gar zu schön, daß so schweres Geld für oft leichte Arbeit einkommt. Sie möchte nun sich selbst zur Freude mit mehr Muße, Sorgfalt und Studium arbeiten und könnte es. Sie haben keine Kinder, können ihre Interessen nicht verzehren, und sie verdient täglich auch mit mäßiger Arbeit noch genug hinzu. Das ist nun aber nicht und wird nicht. Sie spricht sehr aufrichtig mit mir; ich hab' ihr meine Meinung gesagt, hab' ihr meinen Rath gegeben und muntere sie auf, wenn ich bei ihr bin. Man rede von Mangel und Unglück, wenn Die, welche genug besitzen, es nicht brauchen und nicht genießen können! Sie hat ein unglaubliches und als Weib wirklich ungeheures Talent. Man muß sehen und schätzen, was sie macht, nicht das, was sie zurückläßt. Wie

1) Vgl. oben S. 202. Dagegen schreibt Moritz an Campe: „Ich will all mein Bestreben dahin richten, um über die Alterthümer ein vollkommenes und auffallendes Werk zu liefern, wodurch ich zugleich meinen literarischen Ruf auf immer befestige. Ich habe das Alles mit dem Herrn v. Goethe überlegt, der meinen Entschluß auch billigt" (1. September 1787, Leyser, J. H. Campe, Braunschweig, 1877, II, S. 348). Die „Götterlehre der Griechen und Römer" erschien 1790; neu herausgegeben von Oberbreyer, Leipzig 1878.

vieler Künstler Arbeiten halten Stich, wenn man rechnen will, was fehlt!

Und so, meine Lieben, wird mir Rom, das römische Wesen, Kunst und Künstler immer bekannter, und ich sehe die Verhältnisse ein, sie werden mir nah und natürlich durchs Mitleben und Hin- und Herwandeln. Jeder bloße Besuch giebt falsche Begriffe. Sie möchten mich auch hier aus meiner Stille und Ordnung bringen und in die Welt ziehen; ich wahre mich, so gut ich kann — verspreche, verzögere, weiche aus, verspreche wieder und spiele den Italiäner mit den Italiänern. Der Cardinal Staatssecretär Buoncompagni hat mir es gar zu nahe legen lassen; ich werde aber ausweichen, bis ich halb September aufs Land gehe. Ich scheue mich vor den Herren und Damen wie vor einer bösen Krankheit; es wird mir schon weh, wenn ich sie fahren sehe!

Rom, den 23. August 1787.

Euren lieben Brief Nr. 24 erhielt ich vorgestern, eben als ich nach dem Vatican ging, und habe ihn unterwegs und in der Sixtinischen Capelle aber- und abermals gelesen, so oft ich ausruhte von dem Sehen und Aufmerken. Ich kann Euch nicht ausdrücken, wie sehr ich Euch zu mir gewünscht habe, damit Ihr nur einen Begriff hättet, was ein einziger und ganzer Mensch machen und ausrichten kann; ohne die Sixtinische Capelle gesehen zu haben, kann man sich keinen anschauenden Begriff machen, was ein Mensch vermag. Man hört und liest von viel großen und braven Leuten; aber hier hat man es noch ganz lebendig über dem Haupte, vor den Augen. Ich habe mich viel mit Euch unterhalten und wollte, es stände Alles auf dem Blatte. Ihr wollt von mir wissen! Wie Vieles könnt' ich sagen! denn ich bin wirklich umgeboren und erneuert und ausgefüllt. Ich fühle, daß sich die Summe meiner Kräfte zusammenschließt, und hoffe noch etwas zu thun. Ueber Landschaft und Architectur habe ich diese Zeit her ernstlich nachgedacht, auch Einiges versucht und sehe nun, wo es damit hinaus will, auch wie weit es zu bringen wäre.

Nun hat mich zuletzt das A und O aller uns bekannten Dinge, die menschliche Figur, angefaßt, und ich sie, und ich sage: „Herr, ich lasse Dich nicht, Du segnest mich denn, und sollt' ich mich lahm

ringen!“ [1]) Mit dem Zeichnen geht es gar nicht, und ich habe also mich zum Modelliren entschlossen, und das scheint rücken zu wollen. Wenigstens bin ich auf einen Gedanken gekommen, der mir Vieles erleichtert. Es wäre zu weitläufig, es zu detailliren, und es ist besser zu thun als zu reden. Genug, es läuft darauf hinaus: daß mich nun [2]) mein hartnäckig Studium der Natur, meine Sorgfalt, mit der ich in der comparirenden Anatomie zu Werke gegangen bin, in den Stand setzen, in der Natur und den Antiken Manches im Ganzen zu sehen, was den Künstlern im Einzelnen aufzusuchen schwer wird, und das sie, wenn sie es endlich erlangen, nur für sich besitzen und Andern nicht mittheilen können.

Ich habe alle meine physiognomischen Kunststückchen, die ich aus Pik auf den Propheten [3]) in den Winkel geworfen, wieder hervorgesucht, und sie kommen mir gut zu passen. Ein Herculeskopf ist angefangen; wenn dieser glückt, wollen wir weiter gehen.

So entfernt bin ich jetzt von der Welt und allen weltlichen Dingen; es kommt mir recht wunderbar vor, wenn ich eine Zeitung lese. Die Gestalt dieser Welt vergeht; ich möchte mich nur mit dem beschäftigen, was bleibende Verhältnisse sind, und so, nach der Lehre des ***[4]) meinem Geiste erst die Ewigkeit verschaffen.

Gestern sah ich bei Ch.[5]) von Worthley[6]), der eine Reise nach Griechenland, Aegypten ꝛc. gemacht hat, viele Zeichnungen. Was mich am Meisten interessirte, waren Zeichnungen nach Basreliefs, welche im Fries des Tempels der Minerva zu Athen sind, Arbeiten des Phidias. Man kann sich nichts Schöneres denken als die wenigen einfachen Figuren. Uebrigens war wenig Reizendes an den vielen gezeichneten Gegenständen; die Gegenden waren nicht glücklich, die Architectur besser.

Lebe wohl für heute! Es wird meine Büste [7]) gemacht, und das hat mir drei Morgen dieser Woche genommen.

---

1) Zum Theil Worte Jacobs an Gott vgl. 1. Mos. 32, 26.

2) Im Sinne von: nunmehr.

3) Aerger gegen Lavater, der schon oben S. 448 so bezeichnet war.

4) Spinoza.

5) Ch. = Chevalier = Ritter s. unten S. 459.

6) Richard v. Worthley veröffentlichte später im Museum Worsleyanum (2 Bände) Abbildungen der auf seinen Reisen 1781—87 gesammelten Kunstschätze.

7) Von Trippel s. folgende Seite.

Rom, den 28. August 1787.

Mir ist diese Tage manches Gute begegnet, und heute zum Feste[1]) kam mir Herders Büchlein voll würdiger Gottesgedanken.[2]) Es war mir tröstlich und erquicklich, sie in diesem Babel, der Mutter so vieles Betrugs und Irrthums, so rein und schön zu lesen und zu denken, daß doch jetzt die Zeit ist, wo sich solche Gesinnungen, solche Denkarten verbreiten können und dürfen. Ich werde das Büchlein in meiner Einsamkeit noch oft lesen und beherzigen, auch Anmerkungen dazu machen, welche Anlaß zu künftigen Unterredungen geben können.

Ich habe diese Tage immer weiter um mich gegriffen in Betrachtung der Kunst und übersehe nun fast das ganze Pensum, das mir zu absolviren bleibt, und wenn es absolvirt ist, ist noch nichts gethan. Vielleicht giebt's Andern Anlaß, dasjenige leichter und besser zu thun, wozu Talent und Geschick bestimmt.

Die französische Academie[3]) hat ihre Arbeiten ausgestellt; es sind interessante Sachen drunter. Pindar, der die Götter um ein glückliches Ende bittet, fällt in die Arme eines Knaben, den er sehr liebt, und stirbt. Es ist viel Verdienst in dem Bilde. Ein Architect hat eine gar artige Idee ausgeführt. Er hat das jetzige Rom von einer Seite gezeichnet, wo es sich mit allen seinen Theilen gut ausnimmt; dann hat er auf einem andern Blatte das alte Rom vorgestellt, als wenn man es aus demselben Standpunkt sähe. Die Orte, wo die alten Monumente gestanden, weiß man, ihre Form auch meistens; von vielen stehen noch die Ruinen. Nun hat er alles Neue weggethan und das Alte wiederhergestellt, wie es etwa zu Zeiten Diocletians ausgesehen haben mag, und mit ebenso viel Geschmack als Studium und allerliebst gefärbt.

Was ich thun kann, thu' ich und häufe so viel von allen diesen Begriffen und Talenten auf mich, als ich schleppen kann, und bringe auf diese Weise doch das Reellste mit.

Hab' ich Dir schon gesagt, daß Trippel[4]) meine Büste arbeitet?

---

1) Goethe's Geburtstage.

2) „Gott. Einige Gespräche über Spinoza's System." Herders Werke. Zur Philosophie und Geschichte IX, 95—294.

3) Die 1666 gestiftete Academia di Francia (Maleracademie) in Rom.

4) Trippel, Alexander, geb. zu Schaffhausen 1744, seit 1776 in Rom, gest. 1793. Außer Goethe's hat er auch eine bekannte Büste Herders angefertigt. „Er

Der Fürſt von Waldeck hat ſie bei ihm beſtellt. Er iſt ſchon meiſt fertig, und es macht ein gutes Ganze. Sie iſt in einem ſehr ſoliden Stil gearbeitet. Wenn das Modell fertig iſt, wird er eine Gipsform darüber machen und dann gleich den Marmor anfangen, welchen er dann zuletzt nach dem Leben auszuarbeiten wünſcht; denn was ſich in dieſer Materie thun läßt, kann man in keiner andern erreichen.

Angelica malt jetzt ein Bild, das ſehr glücken wird: die Mutter der Gracchen, wie ſie einer Freundin, welche ihre Juwelen auskramte, ihre Kinder als die beſten Schätze zeigt. Es iſt eine natürliche und ſehr glückliche Compoſition.

Wie ſchön iſt es, zu ſäen, damit geerntet werde! Ich habe hier durchaus verſchwiegen, daß heute mein Geburtstag ſei, und dachte beim Aufſtehen: „Sollte mir denn von Hauſe nichts zur Feier kommen?“ Und ſiehe, da wird mir Euer Packet gebracht, das mich unſäglich erfreut. Gleich ſetzte ich mich hin, es zu leſen, und bin nun zu Ende und ſchreibe gleich meinen herzlichſten Dank nieder.

Nun möchte ich denn erſt bei Euch ſein; da ſollte es an ein Geſpräch gehen, zu Ausführung einiger angedeuteten Punkte. Genug, das wird uns auch werden, und ich danke herzlich, daß eine Stufe geſetzt iſt, von welcher an wir nun unſere Meilen zählen können. Ich wandle ſtarken Schrittes in den Gefilden der Natur und Kunſt herum und werde Dir mit Freuden von da aus entgegenkommen.

Ich habe es heute nach Empfang Deines Briefes noch einmal durchgedacht und muß darauf beharren: mein Kunſtſtudium, mein Autorweſen, Alles fordert noch dieſe Zeit. In der Kunſt muß ich es ſo weit bringen, daß Alles anſchauende Kenntniß werde, nichts Tradition und Name bleibe, und ich zwing' es in dieſem halben Jahre; auch iſt es nirgends als in Rom zu zwingen. Meine Sächelchen (denn ſie kommen mir ſehr im Diminutiv vor) muß ich wenigſtens mit Sammlung und Freudigkeit enden. Dann zieht mich Alles nach dem Vaterlande zurück. Und wenn ich auch ein iſolirtes, privates Leben führen ſollte, habe ich ſo viel nachzuholen und zu vereinigen, daß ich für zehn Jahre keine Ruhe ſehe.

---

wird von allen Kennern jetzt für den beſten Bildhauer in Rom gehalten“, ſagt Archenholtz V, 88, der eine hübſche Würdigung des Künſtlers giebt. Von ſeiner Privatacademie ſpricht Tiſchbein I, 183 ff.

In der Naturgeschichte bring' ich Dir Sachen mit, die Du nicht erwarteſt. Ich glaube dem Wie der Organiſation ſehr nahe zu rücken. Du ſollſt dieſe Manifeſtationen (nicht Fulgurationen) [1]) unſeres Gottes mit Freuden beſchauen und mich belehren, wer in der alten und neuen Zeit dasſelbe gefunden, gedacht, es von eben der Seite oder aus einem wenig abweichenden Standpunkte betrachtet.

Bericht.

Auguſt.

Zu Anfang dieſes Monats reifte bei mir der Vorſatz, noch den nächſten Winter in Rom zu bleiben; Gefühl und Einſicht, daß ich aus dieſem Zuſtande noch völlig unreif mich entfernen, auch daß ich nirgends ſolchen Raum und ſolche Ruhe für den Abſchluß meiner Werke finden würde, beſtimmten mich endlich, und nun, als ich ſolches nach Hauſe gemeldet hatte, begann ein Zeitraum neuer Art.

Die große Hitze, welche ſich nach und nach ſteigerte und einer allzu raſchen Thätigkeit Ziel und Maß gab, machte ſolche Räume angenehm und wünſchenswerth, wo man ſeine Zeit nützlich in Ruh und Kühlung zubringen konnte. Die Sixtiniſche Capelle gab hierzu die ſchönſte Gelegenheit. Gerade zu dieſer Zeit hatte Michelangelo aufs Neue die Verehrung der Künſtler gewonnen; neben ſeinen übrigen großen Eigenſchaften ſollt' er ſogar auch im Colorit nicht übertroffen worden ſein, und es wurde Mode, zu ſtreiten, ob er oder Raphael mehr Genie gehabt. [2]) Die Transfiguration [3]) des Letztern wurde mitunter ſehr ſtrenge getadelt und die Disputa [4]) das beſte ſeiner Werke genannt, wodurch ſich denn ſchon die ſpäter aufgekommene Vorliebe für Werke der alten Schule ankündigte, welche der ſtille Beobachter nur für ein Symptom halber und unfreier Talente betrachten und ſich niemals damit befreunden konnte.

---

1) Ein Leibnitziſcher Ausdruck, den Herder in der genannten Schrift S. 223 erwähnt.

2) Seltſame Wiederholung des bereits zweimal, S. 442 und 447, Erzählten.

3) Die Verklärung Chriſti, jetzt im Vatican.

4) Disputa del Sacramento, „die verſchiedenartige ſtrebende und ſchauende Glaubensaneignung des heiligen Sacramentes" gleichfalls in Vatican.

Es ist so schwer, ein großes Talent zu fassen, geschweige denn zwei zugleich. Wir erleichtern uns dieses durch Parteilichkeit, deshalb denn die Schätzung von Künstlern und Schriftstellern immer schwankt und einer oder der andere immer ausschließlich den Tag beherrscht. Mich konnten dergleichen Streitigkeiten nicht irre machen, da ich sie auf sich beruhen ließ und mich mit unmittelbarer Betrachtung alles Werthen und Würdigen beschäftigte. Diese Vorliebe für den großen Florentiner theilte sich von den Künstlern gar bald auch den Liebhabern mit, da denn auch gerade zu jener Zeit Bury und Lips[1]) Aquarellcopien in der Sixtinischen Capelle für den[2]) Grafen Frieß zu fertigen hatten. Der Custode ward gut bezahlt, er ließ uns durch die Hinterthür neben dem Altar hinein, und wir hausten darin nach Belieben. Es fehlte nicht an einiger Nahrung, und ich erinnere mich, ermüdet von großer Tageshitze, auf dem päpstlichen Stuhle einem Mittagsschlaf nachgegeben zu haben. Sorgfältige Durchzeichnungen der untern Köpfe und Figuren des Altarbildes, die man mit der Leiter erreichen konnte, wurden gefertigt, erst mit weißer Kreide auf schwarze Florrahmen, dann mit Röthel auf große Papierbogen durchgezeichnet.

Ebenermaßen ward denn auch, indem man sich nach dem Aeltern hinwendete, Leonard da Vinci berühmt, dessen hochgeschätztes Bild Christus unter den Pharisäern in der Galerie Aldobrandini[3]) ich mit Angelica besuchte. Es war herkömmlich geworden, daß sie Sonntag um Mittag mit ihrem Gemahl und Rath Reiffenstein bei mir vorfuhr und wir sodann mit möglichster Gemüthsruhe uns durch eine Backofenhitze in irgend eine Sammlung begaben, dort einige Stunden verweilten und sodann zu einer wohlbesetzten Mittagstafel bei ihr einkehrten. Es war vorzüglich belehrend, mit diesen drei Personen, deren eine jede in ihrer Art

1) Lips, Joh. Heinr., Zeichner und Kupferstecher, geb. 1758, gest. 1815. 1783 war er zum ersten, 1786 zum zweiten Male in Rom, von wo er 1789 als Professor der Zeichenacademie nach Weimar kam, 1794 kehrte er in seine Heimath Zürich zurück. Unter seinen überaus zahlreichen Stichen (fast 1500 Blätter) befindet sich ein Bildniß Goethe's und viele Stiche zu Goethe's Werken.

2) „Den" eingeschaltet. Düntzer.

3) Die Kunstschätze derselben wurden durch die französische Revolution zerstreut; das genannte Bild jetzt in der Nationalgalerie von London (Nagler XX, S. 318).

theoretisch, praktisch, ästhetisch und technisch gebildet war, sich in Gegenwart so bedeutender Kunstwerke zu besprechen.

Ritter Worthley, der aus Griechenland zurückgekommen war, ließ uns wohlwollend seine mitgebrachten Zeichnungen sehen, unter welchen die Nachbildungen der Arbeiten des Phidias im Fronton[1]) der Akropolis einen entschiedenen und unauslöschlichen Eindruck in mir zurückließen, der um desto stärker war, als ich, durch die mächtigen Gestalten des Michelangelo veranlaßt, dem menschlichen Körper mehr als bisher Aufmerksamkeit und Studium zugewendet hatte.

Eine bedeutende Epoche jedoch in dem regsamen Kunstleben machte die Ausstellung der französischen Academie zu Ende des Monats. Durch Davids[2]) Horatier hatte sich das Uebergewicht auf die Seite der Franzosen hingeneigt. Tischbein wurde dadurch veranlaßt, seinen Hektor, der den Paris in Gegenwart der Helena auffordert, lebensgroß anzufangen.[3]) Durch Drouais[4]), Gagneraux[5]), des Marés[6]), Gauffier[7]), St. Ours[8]) erhält sich nunmehr der Ruhm der Franzosen, und Boguet[9]) erwirbt als Landschaftmaler im Sinne Poussins einen guten Namen.

---

1) Giebel, vgl. dagegen oben S. 454.

2) J. L. David, geb. 1748, gest. in Brüssel 1825. Sein Bild „Der Schwur der Horatier" 1786 im Auftrag des französischen Königs gemalt, gilt als das erste der neueren französischen Kunstschule. Die Aufregung, welche das Bild in Rom hervorrief, schildert Tischbein II, 57.

3) Ueber die Studien, die er zu dem Bilde machte, berichtet Tischbein II, 65. Sollte die Mittheilung Goethe's nicht irrig sein? Schon 1786 hatte Tischbein die Absicht, sein Gemälde 16 Fuß lang und 12 Fuß hoch auszuführen. Alten, aus Tischbeins Leben S. 38.

4) Geboren 1763, gest. 1788, Lieblingsschüler Davids. Ueber ihn und sein Bild: Marius, Tischbein II, 55 ff. Ueber seinen Tod unten S. 550.

5) Historienmaler 1745—1795 (gest. in Florenz); in Goethe's Winckelmann wird sein Bild: Die Zusammenkunft Gustav III. von Schweden mit Pius VI. erwähnt.

6) Geschichtsmaler, zuerst Secretär der französischen Gesandtschaft in Stockholm, gest. 1803; als sein bestes Bild wird der in Theogenus' Armen sterbende Pindar bezeichnet. S. oben S. 455.

7) Geboren zu Rochelle 1761, gest. Florenz 1801, Historien- und Landschaftsmaler, besonders gerühmt wird seine Kananäerin bei Christus am Brunnen.

8) Geboren 1752 in Genf; seit 1780 in Italien, wo er sich durch sein Bild: Die olympischen Spiele besonders hervorthat, gest. in Genf 1809.

9) Lebte noch 1835 in Rom. Goethe erwähnt ihn auch in „Winckelmann". Außer Landschaften hat Boguet auch einige Schlachtenbilder geliefert.

Indessen hatte Moritz sich um die alte Mythologie bemüht; er war nach Rom gekommen, um nach früherer Art durch eine Reisebeschreibung sich die Mittel einer Reise zu verschaffen. Ein Buchhändler[1]) hatte ihm Vorschuß geleistet; aber bei seinem Aufenthalt in Rom wurde er bald gewahr, daß ein leichtes, loses Tagebuch[2]) nicht ungestraft verfaßt werden könne. Durch tagtägliche Gespräche, durch Anschauen so vieler wichtiger Kunstwerke regte sich in ihm der Gedanke, eine Götterlehre der Alten in rein menschlichem Sinne zu schreiben und solche mit belehrenden Umrissen nach geschnittenen Steinen künftig herauszugeben. Er arbeitete fleißig daran, und unser Verein ermangelte nicht, sich mit demselben einwirkend darüber zu unterhalten.

Eine höchst angenehme, belehrende Unterhaltung, mit meinen Wünschen und Zwecken unmittelbar zusammentreffend, knüpfte ich mit dem Bildhauer Trippel in seiner Werkstatt an, als er meine Büste modellirte, welche er für den Fürsten von Waldeck in Marm ausarbeiten sollte. Gerade zum Studium der menschlichen Gest und um über ihre Proportionen als Canon und als abwei den Charakter[3]) aufgeklärt zu werden, war nicht wohl unter an Bedingungen zu kommen. Dieser Augenblick ward auch doy interessant dadurch, daß Trippel von einem Apollokopf Kenn erhielt, der sich in der Sammlung des Palasts Giustiniani bisher unbeachtet befunden hatte[4]). Er hielt denselben für eins der sten Kunstwerke und hegte Hoffnung, ihn zu kaufen, welches jedoch gelang. Diese Antike ist seitdem berühmt geworden und : an Herrn von Pourtalès nach Neufchatel gekommen.

Aber wie Derjenige, der sich einmal zur See wagt, durch Wind und Wetter bestimmt wird, seinen Lauf bald dahin bald dorthin zu nehmen, so erging es auch mir. Verschaffelt eröffnete einen Curs der Perspective, wo wir uns des Abends versammelten

---

1) J. H. Campe in Braunschweig.

2) Wie er über seinen englischen Aufenthalt die „Reisen eines Deutschen in England" 1782 veröffentlicht hatte.

3) Canon = normaler Typus, „abweichende Charakter" = das Individuelle, das durch kleine Abänderungen des Normalen zu Stande kommt.

4) Von einem „vor Kurzem in Rom" entdeckten Apollokopf spricht auch bein 1792, Alten a. a. O. S. 57.

eine zahlreiche Gesellschaft auf seine Lehren horchte und sie unmittelbar ausübte. Das Vorzüglichste war dabei, daß man gerade das Hinreichende und nicht zu viel lernte.

Aus dieser contemplativ thätigen, geschäftigen Ruhe hätte man mich gerne herausgerissen. Das unglückliche Concert [1]) war in Rom, wo das Hin- und Wiederreden des Tags wie an kleinen Orten herkömmlich ist, vielfach besprochen; man war auf mich und meine schriftstellerischen Arbeiten aufmerksam geworden; ich hatte die Iphigenie und Sonstiges unter Freunden vorgelesen, worüber man sich gleichfalls besprach. Cardinal Buoncompagni verlangte mich zu sehen; ich aber hielt fest in meiner wohlbekannten Einsiedelei, und ich konnte dies um so eher, als Rath Reiffenstein fest und eigensinnig behauptete: da ich mich durch ihn nicht habe präsentiren lassen, so könne es kein Anderer thun. Dies gereichte mir sehr zum Vortheil, und ich benutzte immer sein Ansehn, um mich in einmal gewählter und ausgesprochener Abgeschiedenheit zu erhalten.

1) Oben S. 443 fg.

September.

Correſpondenz.

Rom, den 1. September 1787.

Heute, kann ich ſagen, iſt Egmont fertig geworden; ich habe dieſe Zeit her immer noch hie und da daran gearbeitet. Ich ſchicke ihn über Zürich; denn ich wünſche, daß Kayſer[1]) Zwiſchenakte dazu, und was ſonſt noch von Muſik nöthig iſt, componiren möge. Dann wünſch' ich Euch Freude daran.

Meine Kunſtſtudien gehen ſehr vorwärts, mein Princip paßt überall und ſchließt mir Alles auf. Alles, was Künſtler nur einzeln mühſam zuſammenſuchen müſſen, liegt nun zuſammen offen und frei vor mir. Ich ſehe jetzt, wie viel ich nicht weiß, und der Weg iſt offen, Alles zu wiſſen und zu begreifen.

Moritzen hat Herders Götterlehre ſehr wohl gethan; er zählt gewiß Epoche ſeines Lebens davon; er hat ſein Gemüth dahin geneigt und war durch meinen Umgang vorbereitet; er ſchlug gleich wie wohlgetrocknet Holz in lichte Flammen.

Rom, den 3. September 1787.

Heute iſt es jährig, daß ich mich aus Karlsbad entfernte. Welch ein Jahr und welch eine ſonderbare Epoche für mich dieſer Tag, des Herzogs Geburtstag und ein Geburtstag für mich zu einem neuen Leben! Wie ich dieſes Jahr genutzt, kann ich jetzt

1) Goethe's Jugendbekannter, geb. 10. März 1755, geſt. 24. December 1823; Näheres über ihn unten November.

weder mir noch Andern berechnen; ich hoffe, es wird die Zeit kommen, die schöne Stunde, da ich mit Euch Alles werde summiren können.

Jetzt gehen hier erst meine Studien an, und ich hätte Rom gar nicht gesehen, wenn ich früher weggegangen wäre. Man denkt sich gar nicht, was hier zu sehen und zu lernen ist; auswärts kann man keinen Begriff davon haben.

Ich bin wieder in die ägyptischen Sachen gekommen. Diese Tage war ich einigemal bei dem großen Obelisken, der noch zerbrochen zwischen Schutt und Koth in einem Hofe liegt.[1]) Es war der Obelisk des Sesostris, in Rom zu Ehren des Augusts aufgerichtet, und stand als Zeiger der großen Sonnenuhr, die auf dem Boden des Campus Martius gezeichnet war. Dieses älteste und herrlichste vieler Monumente liegt nun da zerbrochen, einige Seiten, wahrscheinlich durchs Feuer, verunstaltet. Und doch liegt es noch da, und die unzerstörten Seiten sind noch frisch, wie gestern gemacht und von der schönsten Arbeit in ihrer Art. Ich lasse jetzt eine Sphinx der Spitze und die Gesichter von Sphinxen, Menschen, Vögeln abformen und in Gips gießen. Diese unschätzbaren Sachen muß man besitzen, besonders da man sagt, der Papst wolle ihn aufrichten lassen, da man denn die Hieroglyphen nicht mehr erreichen kann. So will ich es auch mit den besten etruriſchen Sachen thun u. s. w. Nun modellire ich nach diesen Bildungen in Thon, um mir Alles recht eigen zu machen.

Rom, den 5. September 1787.

Ich muß an einem Morgen schreiben, der ein festlicher Morgen für mich wird. Denn heute ist Egmont eigentlich recht völlig fertig geworden. Der Titel und die Personen sind geschrieben und einige Lücken, die ich gelassen hatte, ausgefüllt worden; nun freue ich mich schon zum Voraus auf die Stunde, in welcher Ihr ihn erhalten und lesen werdet. Es sollen auch einige Zeichnungen beigelegt werden.

Rom, den 6. September 1787.

Ich hatte mir vorgenommen, Euch recht viel zu schreiben und auf den letzten Brief Allerlei zu sagen; nun bin ich unterbrochen

---

1) Vgl. unten S. 474.

worden, und morgen geh' ich nach Frascati. Dieser Brief muß Sonnabends fort, und nun sag' ich nur noch zum Abschied wenige Worte. Wahrscheinlich habt Ihr jetzt auch schönes Wetter, wie wir es unter diesem freiern Himmel genießen. Ich habe immer neue Gedanken, und da die Gegenstände um mich tausendfach sind, so wecken sie mich bald zu dieser bald zu jener Idee. Von vielen Wegen rückt Alles gleichsam auf einen Punkt zusammen, ja ich kann sagen, daß ich nun Licht sehe, wo es mit mir und meinen Fähigkeiten hinaus will; so alt muß man werden, um nur einen leidlichen Begriff von seinem Zustande zu haben. Es sind also die Schwaben nicht allein, die vierzig Jahre brauchen, um klug zu werden.

Ich höre, daß Herder nicht wohl ist, und bin darüber in Sorge; ich hoffe, bald bessere Nachrichten zu vernehmen.

Mir geht es immer an Leib und Seele gut, und fast kann ich hoffen, radicaliter curirt zu werden; Alles geht mir leicht von der Hand, und manchmal kommt ein Hauch der Jugendzeit, mich anzuwehen. Egmont geht mit diesem Brief ab, wird aber später kommen, weil ich ihn auf die fahrende Post gebe. Recht neugierig und verlangend bin ich, was Ihr dazu sagen werdet. Vielleicht wäre gut, mit dem Druck bald anzufangen. Es würde mich freuen, wenn das Stück so frisch ins Publikum käme. Seht, wie Ihr das einrichtet; ich will mit dem Rest des Bandes nicht zurückbleiben.

Der Gott[1]) leistet mir die beste Gesellschaft. Moritz ist dadurch wirklich aufgebaut worden; es fehlte gleichsam nur an diesem Werke, das nun als Schlußstein seine Gedanken schließt, die immer auseinanderfallen wollten; er wird recht brav. Mich hat er aufgemuntert, in natürlichen Dingen weiter vorzudringen, wo ich denn, besonders in der Botanik, auf ein ἓν καὶ πᾶν[2]) gekommen bin, das mich in Erstaunen setzt; wie weit es um sich greift, kann ich selbst noch nicht sehen.

Mein Princip, die Kunstwerke zu erklären und das auf einmal aufzuschließen, woran Künstler und Kenner sich schon seit der Wiederherstellung der Kunst zersuchen und zerstudiren, sind' ich bei jeder

1) Herders Schrift, oben S. 455.

2) „Eins und Alles"; ein für alle Pflanzen gültiges, einfaches Gesetz. Herder hatte in der angeführten Schrift (a. a. O. S. 192) den Ausdruck gebraucht und erklärt.

Anwendung richtiger. Eigentlich ist's auch ein Columbisches Ei. Ohne zu sagen, daß ich einen solchen Capitalschlüssel besitze, sprech' ich nun die Theile zweckmäßig mit den Künstlern durch und sehe, wie weit sie gekommen sind, was sie haben, und wo es widerstößt. Die Thüre hab' ich offen und stehe auf der Schwelle und werde leider mich von da aus nur im Tempel umsehen können und wieder scheiden.

So viel ist gewiß: die alten Künstler haben ebenso große Kenntniß der Natur und einen ebenso sichern Begriff von dem, was sich vorstellen läßt, und wie es vorgestellt werden muß, gehabt als Homer. Leider ist die Anzahl der Kunstwerke der ersten Klasse gar zu klein. Wenn man aber auch diese sieht, so hat man nichts zu wünschen als sie recht zu erkennen und dann in Friede hinzufahren. Diese hohen Kunstwerke sind zugleich als die höchsten Naturwerke von Menschen nach wahren und natürlichen Gesetzen hervorgebracht worden: alles Willkürliche, Eingebildete fällt zusammen; da ist die Nothwendigkeit, da ist Gott.

In einigen Tagen werde ich die Arbeiten eines geschickten Architecten [1]) sehen, der selbst in Palmyra war und die Gegenstände mit großem Verstand und Geschmack gezeichnet hat. Ich gebe gleich Nachricht davon und erwarte mit Verlangen Eure Gedanken über diese wichtigen Ruinen.

Freut Euch mit mir, daß ich glücklich bin; ja, ich kann wohl sagen, ich war es nie in dem Maße: mit der größten Ruhe und Reinheit eine eingeborne Leidenschaft befriedigen zu können und von einem anhaltenden Vergnügen einen dauernden Nutzen sich versprechen zu dürfen, ist wol nichts Geringes. Könnte ich meinen Geliebten nur etwas von meinem Genuß und meiner Empfindung mittheilen!

Ich hoffe, die trüben Wolken am politischen Himmel [2]) sollen sich zerstreuen. Unsere modernen Kriege machen Viele unglücklich, indessen sie dauern, und Niemand glücklich, wenn sie vorbei sind.

---

1) Cassas, s. unten S. 471.

2) Preußischer Feldzug in Holland; Irrungen zwischen Oesterreich und den Niederlanden.

Rom, den 12. September 1787.

Es bleibt wol dabei, meine Lieben, daß ich ein Mensch bin, der von der Mühe lebt. Diese Tage her habe ich wieder mehr gearbeitet als genossen. Nun geht die Woche zu Ende, und Ihr sollt ein Blatt haben.

Es ist ein Leid, daß die Aloe in Belvedere eben das Jahr meiner Abwesenheit wählt, um zu blühen. In Sicilien war ich zu früh, hier blüht dies Jahr nur eine, nicht groß, und sie steht so hoch, daß man nicht dazu kann. Es ist allerdings ein indianisch Gewächs, auch in diesen Gegenden nicht recht zu Hause.

Des Engländers[1]) Beschreibungen machen mir wenig Freude. Die Geistlichen müssen sich in England sehr in Acht nehmen, dagegen haben sie auch das übrige Publikum in der Flucht. Der freie Engländer muß in sittlichen Schriften sehr eingeschränkt einhergehen. Die Schwanzmenschen wundern mich nicht; nach der Beschreibung ist es etwas sehr Natürliches. Es stehen weit wunderbarere Sachen täglich vor unsern Augen, die wir nicht achten, weil sie nicht so nah mit uns verwandt sind.

Daß B., wie mehr Menschen, die kein Gefühl echter Gottesverehrung während ihres Lebens gehabt haben, in ihrem Alter fromm werden, wie man's heißt, ist auch recht gut, wenn man nur sich nicht mit ihnen erbauen soll.

Einige Tage war ich in Frascati mit Rath Reiffenstein, Angelica kam Sonntags, uns abzuholen. Es ist ein Paradies.

Erwin und Elmire ist zur Hälfte schon umgeschrieben. Ich habe gesucht, dem Stückchen mehr Interesse und Leben zu verschaffen, und habe den äußerst platten Dialog[2]) ganz weggeschmissen; es ist Schülerarbeit oder vielmehr Sudelei. Die artigen Gesänge, worauf sich Alles dreht, bleiben alle, wie natürlich.

Die Künste werden auch fortgetrieben, daß es sauft und braust.

Meine Büste ist sehr gut gerathen, Jedermann ist damit zufrieden. Gewiß ist sie in einem schönen und edlen Stil gearbeitet, und ich habe nichts dagegen, daß die Idee, als hätte ich so ein-

1) Wer unter dem „Engländer" und dem folgenden B. gemeint ist, ist leider nicht ermittelt.

2) In Prosa. Die ältere Fassung in Hirzel: Der junge Goethe III, S. 504 bis 536.

gesehen, in der Welt bleibt. Sie wird nun gleich in Marmor angefangen und zuletzt auch in den Marmor nach der Natur gearbeitet. Der Transport ist so lästig, sonst schickte ich gleich einen Abguß; vielleicht einmal mit einem Schiffstransport; denn einige Kisten werd' ich doch zuletzt zusammenpacken.

Ist denn Kranz[1]) noch nicht angekommen, dem ich eine Schachtel für die Kinder mitgab?

Sie haben jetzt wieder eine gar gracioſe Operette auf dem Theater in Valle, nachdem zwei jämmerlich verunglückt waren. Die Leute spielen mit viel Lust, und es harmonirt Alles zusammen. Nun wird es bald aufs Land gehen. Es hat einigemal geregnet; das Wetter ist abgekühlt, und die Gegend macht sich wieder grün.

Von der großen Eruption des Aetna[2]) werden Euch die Zeitungen gesagt haben oder sagen.

Rom, den 15. September 1787.

Nun hab' ich auch Trencks,[3]) Leben gelesen; es ist interessant genug, und lassen sich Reflexionen genug darüber machen.

Mein nächster Brief wird meine Bekanntschaft mit einem merkwürdigen Reisenden erzählen, die ich morgen machen soll.[4])

Freut Euch übrigens meines hiesigen Aufenthalts! Rom ist mir nun ganz familiär, und ich habe fast nichts mehr drin, was mich überspannte. Die Gegenstände haben mich nach und nach zu sich hinaufgehoben. Ich genieße immer reiner, immer mit mehr Kenntniß; das gute Glück wird immer weiter helfen.

Hier liegt ein Blatt bei, das ich, abgeschrieben, den Freunden mitzutheilen bitte.[5]) Auch darum ist der Aufenthalt in Rom so interessant, weil es ein Mittelpunkt ist, nach dem sich so Vieles hinzieht. Die Sachen des Cassas sind außerordentlich schön. Ich habe ihm Manches in Gedanken gestohlen, das ich Euch mitbringen will.

Ich bin immer fleißig. Nun hab' ich ein Köpfchen nach Gips

---

1) Oben S. 443.

2) 18. Juli 1787.

3) Vier Bände, Berlin und Wien, 1786. Der besonders durch seine lange Gefangenschaft in Magdeburg berühmt gewordene Officier Friedrich Frhr. v. d. Trenck, geb. 1726, gest. 1794.

4) Goethe sagt uns später nicht, wer dieser Reisende gewesen.

5) Vielleicht unten S. 471—473 über die Zeichnungen des Cassas?

gezeichnet, um zu sehen, ob mein Principium Stich hält. Ich finde, es paßt vollkommen und erleichtert erstaunend das Machen. Man wollte nicht glauben, daß ich's gemacht habe, und doch ist es noch nichts. Ich sehe nun wohl, wie weit sich's mit Application bringen ließe.

Montag geht es wieder nach Frascati. Ich will sorgen, daß doch heute über acht Tage ein Brief abgehen kann. Dann werd' ich wol nach Albano gehen. Es wird recht fleißig nach der Natur gezeichnet werden. Ich mag nun gar nichts mehr wissen, als etwas hervorzubringen und meinen Sinn recht zu üben. Ich liege an dieser Krankheit von Jugend auf krank, und gebe Gott, daß sie sich einmal auflöse!

Rom, den 22. September 1787.

Gestern war eine Procession, wo sie das Blut des heiligen Franciscus herumtrugen; ich speculirte auf Köpfe und Gesichter[1], indeß die Reihen der Ordensgeistlichen vorbeizogen.

Ich habe mir eine Sammlung von zweihundert der besten Antikengemmen-Abdrücke angeschafft.[2] Es ist das Schönste, was man von alter Arbeit hat, und zum Theil sind sie auch wegen der artigen Gedanken gewählt. Man kann von Rom nichts Kostbareres mitnehmen, besonders da die Abdrücke so außerordentlich schön und scharf sind.

Wie manches Gute werd' ich mitbringen, wenn ich mit meinem Schiffchen[3] zurückkehre; doch vor Allem ein fröhliches Herz, fähiger, das Glück, was mir Liebe und Freundschaft zudenkt, zu genießen. Nur muß ich nichts wieder unternehmen, was außer dem Kreise meiner Fähigkeit liegt, wo ich mich nur abarbeite und nichts fruchte.

Noch ein Blatt, meine Lieben, muß ich Euch mit dieser Post eilig schicken. Heute war mir ein sehr merkwürdiger Tag. Briefe von vielen Freunden, von der Herzogin Mutter, Nachricht von meinem gefeierten Geburtsfeste und endlich meine Schriften.[4]

---

1) S. unten S. 476 ff.

2) Vermuthlich die in „Goethe's Kunstsammlungen" II, S. 344, Nr. 273 genannte. — 3) S. oben S. 117.

4) Bei Göschen erschienen, von denen schon mehrfach die Rede war. In Briefen an Göschen (15. August, Ende October) beklagt sich Goethe über die schlechte Ausstattung derselben und über die Theilnahmlosigkeit des Publikums.

Es ist mir wirklich sonderbar zu Muthe, daß diese vier zarten Bändchen, die Resultate eines halben Lebens, mich in Rom aufsuchen. Ich kann wol sagen: es ist kein Buchstabe drin, der nicht gelebt, empfunden, genossen, gelitten, gedacht wäre, und sie sprechen mich nun alle desto lebhafter an. Meine Sorge und Hoffnung ist, daß die vier folgenden nicht hinter diesen bleiben. Ich danke Euch für Alles, was Ihr an diesen Blättern gethan habt, und wünsche Euch auch Freude bringen zu können. Sorgt auch für die folgenden mit treuen Herzen!

Ihr vexirt mich über die Provinzen[1]), und ich gestehe, der Ausdruck ist sehr uneigentlich. Da kann man aber sehen, wie man sich in Rom angewöhnt, Alles grandios zu denken. Wirklich schein' ich mich zu nationalisiren; denn man giebt den Römern Schuld, daß sie nur von cose grosse[2]) wissen und reden mögen.

Ich bin immer fleißig und halte mich nun an die menschliche Figur. O wie weit und lang ist die Kunst, und wie unendlich wird die Welt, wenn man sich nur einmal recht ans Endliche halten mag!

Dienstag den fünfundzwanzigsten geh' ich nach Frascati und werde auch dort mühen und arbeiten. Es fängt nun an zu gehen. Wenn es nur einmal recht ginge!

Mir ist aufgefallen, daß in einer großen Stadt, in einem weiten Kreis auch der Aermste, der Geringste sich empfindet, und an einem kleinen Orte der Beste, der Reichste sich nicht fühlen, nicht Athem schöpfen kann.

Frascati, den 28. September 1787.[3])

Ich bin hier sehr glücklich; es wird den ganzen Tag bis in die Nacht gezeichnet, gemalt, getuscht, geklebt, Handwerk und Kunst recht ex professo getrieben. Rath Reiffenstein, mein Wirth, leistet Gesellschaft, und wir sind munter und lustig. Abends werden die Villen im Mondschein besucht und sogar im Dunkeln die frappantesten Motive nachgezeichnet. Einige haben wir aufgejagt, die ich

---

1) Goethe hatte am 11. August an den Herzog geschrieben, er habe den Wunsch: „Ihre Besitzthümer sogleich nach meiner Rückkehr sämmtlich als Fremder bereisen, mit ganz frischen Augen und mit der Gewohnheit, Land und Welt zu sehen, Ihre Provinzen beurtheilen zu dürfen."

2) „Großen Dingen."

3) Von demselben Tage ein Brief an den Herzog Karl August.

nur einmal auszuführen wünsche. Nun hoff' ich, daß auch die Zeit des Vollendens kommen wird. Die Vollendung liegt nur zu weit, wenn man weit sieht.

Gestern fuhren wir nach Albano und wieder zurück; auch auf diesem Wege sind viele Vögel im Fluge geschossen worden. Hier, wo man recht in der Fülle sitzt, kann man sich was zu Gute thun; auch brenne ich recht vor Leidenschaft, mir Alles zuzueignen, und ich fühle, daß sich mein Geschmack reinigt nach dem Maße, wie meine Seele mehr Gegenstände faßt. Wenn ich nur statt all des Redens einmal etwas Gutes schicken könnte! Einige Kleinigkeiten gehen mit einem Landsmann an Euch ab.

Wahrscheinlich hab' ich die Freude, Kayfern in Rom zu sehen. So wird sich denn auch noch die Musik zu mir gesellen, um den Reihen zu schließen, den die Künste um mich ziehen, gleichsam, als wollten sie mich verhindern, nach meinen Freunden zu sehen. Und doch darf ich kaum das Capitel berühren, wie sehr allein ich mich oft fühle und welche Sehnsucht mich ergreift, bei Euch zu sein! Ich lebe doch nur im Grunde im Taumel weg, will und kann nicht weiter denken.

Mit Moritz hab' ich recht gute Stunden und habe angefangen, ihm mein Pflanzensystem zu erklären und jedesmal in seiner Gegenwart aufzuschreiben, wie weit wir gekommen sind. Auf diese Art konnt' ich allein etwas von meinen Gedanken zu Papier bringen. Wie faßlich aber das Abstracteste von dieser Vorstellungsart wird, wenn es mit der rechten Methode vorgetragen wird und eine vorbereitete Seele findet, seh' ich an meinem neuen Schüler. Er hat eine große Freude daran und rückt immer selbst mit Schlüssen vorwärts. Doch auf alle Fälle ist's schwer zu schreiben und unmöglich aus dem bloßen Lesen zu begreifen, wenn auch Alles noch so eigentlich und scharf geschrieben wäre.

So lebe ich denn glücklich, weil ich in dem bin, was meines Vaters ist.[1]) Grüßt Alle, die mir's gönnen und mir direct oder indirect helfen, mich fördern und erhalten!

---

1) Weil ich das heftige Verlangen meines Herzens gestillt habe: Anspielung auf einen oft gebrauchten neutestamentlichen Ausdruck.

Bericht.

September.

Der dritte September war mir heute doppelt und dreifach merkwürdig, um ihn zu feiern. Es war der Geburtstag meines Fürsten, welcher eine treue Neigung mit so mannigfaltigem Guten zu erwidern wußte; es war der Jahrestag meiner Hegire[1]) von Karlsbad, und noch durfte ich nicht zurückschauen, was ein so bedeutend durchlebter, völlig fremder Zustand auf mich gewirkt, mir gebracht und verliehen, wie mir auch nicht Raum zu vielem Nachdenken übrig blieb.

Rom hat den eigenen großen Vorzug, daß es als Mittelpunkt künstlerischer Thätigkeit anzusehen ist. Gebildete Reisende sprechen ein, sie sind ihrem kürzern oder längern Aufenthalte hier gar Vieles schuldig; sie ziehen weiter, wirken und sammeln, und wenn sie bereichert nach Hause kommen, so rechnen sie sich's zur Ehre und Freude, das Erworbene auszulegen und ein Opfer der Dankbarkeit ihren entfernten und gegenwärtigen Lehrern darzubringen.

Ein französischer Architect mit Namen Cassas[2]) kam von seiner Reise in den Orient zurück; er hatte die wichtigsten alten Monumente, besonders die noch nicht herausgegebenen, gemessen, auch die Gegenden, wie sie anzuschauen sind, gezeichnet, nicht weniger alte, zerfallene und zerstörte Zustände bildlich wiederhergestellt und einen Theil seiner Zeichnungen, von großer Präcision und Geschmack, mit der Feder umrissen und, mit Aquarellfarben belebt, dem Auge dargestellt.

1. Das Serail von Constantinopel von der Seeseite mit einem Theil der Stadt und der Sophien-Moschee. Auf der reizendsten Spitze von Europa ist der Wohnort des Großherrn so lustig angebaut, als man es nur denken kann. Hohe und immer respective

---

1) Arabische Bezeichnung der Flucht Mohammeds.

2) Oben S. 467. Cassas, Landschaftsmaler und Architect, geb. 1756, gest. 1827. Ueber seine Reise im Orient gab er später ein Werk heraus: Voyage pittoresque, Paris, 1799. In diesem Werke finde ich von den unten erwähnten Zeichnungen folgende: Nr. 2: 20. Lieferung, 2. Tafel und 21. Liefg. 3. Tafel. Nr. 3: (vielleicht 20 Tafeln mit Gräbern), Nr. 4: 13. Liefg. 5. Tafel, Nr. 5: 19. Liefg. 6. Tafel, Nr. 7: 5. Liefg. 3. Tafel, Nr. 8: 16. Liefg. 2. Tafel, Nr. 10: 27. Liefg. 6. Tafel.

Bäume stehen in großen, meist verbundenen Gruppen hinter einander; darunter sieht man nicht etwa große Mauern und Paläste, sondern Häuschen, Gitterwerke, Gänge, Kiosken, ausgespannte Teppiche, so häuslich klein und freundlich durch einander gemischt, daß es eine Lust ist. Da die Zeichnung mit Farben ausgeführt ist, macht es einen gar freundlichen Effect. Eine schöne Strecke Meer bespült die so bebaute Küste. Gegenüber liegt Asien, und man sieht in die Meerenge, die nach den Dardanellen führt. Die Zeichnung ist bei sieben Fuß lang und drei bis vier hoch.

2. Generalaussicht der Ruinen von Palmyra, in derselben Größe. Er zeigte uns vorher einen Grundriß der Stadt, wie er ihn aus den Trümmern herausgesucht. Eine Colonnade, auf eine italiänische Meile lang, ging vom Thore durch die Stadt bis zum Sonnentempel, nicht in ganz gerader Linie; sie macht in der Mitte ein sanftes Knie. Die Colonnade war von vier Säulenreihen, die Säule zehn Diameter hoch. Man sieht nicht, daß sie oben bedeckt gewesen; er glaubt, es sei durch Teppiche geschehen. Auf der großen Zeichnung erscheint ein Theil der Colonnade noch aufrecht stehend im Vordergrunde. Eine Karawane, die eben quer durchzieht, ist mit vielem Glück angebracht. Im Hintergrunde steht der Sonnentempel, und auf der rechten Seite zieht sich eine große Fläche hin, auf welcher einige Janitscharen in Carrière forteilen. Das sonderbarste Phänomen ist: eine blaue Linie wie eine Meereslinie schließt das Bild. Er erklärte es uns, daß der Horizont der Wüste, der in der Ferne blau werden muß, so völlig wie das Meer den Gesichtskreis schließt, daß es ebenso in der Natur das Auge trügt, wie es uns im Bilde Anfangs getrogen, da wir doch wußten, daß Palmyra vom Meer entfernt genug sei.

3. Gräber von Palmyra.

4. Restauration des Sonnentempels zu Baalbek; auch eine Landschaft mit den Ruinen, wie sie stehen.

5. Die große Moschee zu Jerusalem, auf den Grund des Salomonischen Tempels gebaut.

6. Ruinen eines kleinen Tempels in Phönicien.

7. Gegend am Fuße des Bergs Libanon, anmuthig, wie man sie denken mag. Ein Pinienwäldchen, ein Wasser, daran Hängeweiden und Gräber drunter, der Berg in der Entfernung.

8. Türkische Gräber. Jeder Grabstein trägt den Hauptschmuck des Verstorbenen, und da sich die Türken durch den Kopfschmuck unterscheiden, so sieht man gleich die Würde des Begrabenen. Auf den Gräbern der Jungfrauen werden Blumen mit großer Sorgfalt erzogen.

9. Aegyptische Pyramide mit dem großen Sphinxkopfe. Er sei, sagt Cassas, in einen Kalkfelsen gehauen, und weil derselbe Sprünge gehabt und Ungleichheiten, habe man den Coloß mit Stuck überzogen und gemalt, wie man noch in den Falten des Kopfschmuckes bemerke. Eine Gesichtspartie ist etwa zehn Schuh hoch. Auf der Unterlippe hat er bequem spazieren können.

10. Eine Pyramide, nach einigen Urkunden, Anlässen und Muthmaßungen restaurirt. Sie hat von vier Seiten vorspringende Hallen mit daneben stehenden Obelisken; nach den Hallen gehen Gänge hin, mit Sphinxen besetzt, wie sich solche noch in Oberägypten befinden. Es ist diese Zeichnung die ungeheuerste Architecturidee, die ich zeitlebens gesehen, und ich glaube nicht, daß man weiter kann.

Abends, nachdem wir alle diese schönen Sachen mit behaglicher Muße betrachtet, gingen wir in die Gärten auf dem Palatin, wodurch die Räume zwischen den Ruinen der Kaiserpaläste urbar und anmuthig gemacht worden. Dort, auf einem freien Gesellschaftsplatze, wo man unter herrlichen Bäumen die Fragmente verzierter Capitäle [1]) glatter und cannelirter Säulen, zerstückte Basreliefs, und was man noch der Art im zweiten Kreise umhergelegt hatte, wie man sonsten Tische, Stühle und Bänke zu heiterer Versammlung im Freien anzubringen pflegt — dort genossen wir der reizenden Zeit nach Herzens Lust, und als wir die mannigfaltigste Aussicht mit frisch gewaschenen und gebildeten Augen bei Sonnenuntergang überschauten, mußten wir gestehen, daß dieses Bild auf alle die andern, die man uns heute gezeigt, noch recht gut anzusehen sei. In demselbigen Geschmack von Cassas gezeichnet und gefärbt, würde es überall Entzücken erregen. Und so wird uns durch künstlerische Arbeiten nach und nach das Auge so gestimmt, daß wir für die Gegenwart der Natur immer empfänglicher und für die Schönheiten, die sie darbietet, immer offener werden.

---

1) Statt: Capitäler, wie die Ausgaben. Düntzer.

Nun aber mußte des nächſten Tages uns zu ſcherzhaften Unterhaltungen dienen, daß gerade das, was wir bei dem Künſtler Großes und Grenzenloſes geſehen, uns in eine niedrige, unwürdige Enge zu begeben veranlaſſen ſollte. Die herrlichen ägyptiſchen Denkmale erinnerten uns an den mächtigen Obelisken, der, auf dem Marsfelde durch Auguſt errichtet, als Sonnenweiſer diente, nunmehr aber in Stücken, umzäunt von einem Bretterverſchlag, in einem ſchmutzigen Winkel auf den kühnen Architecten wartete, der ihn aufzuerſtehen

berufen möchte. (NB. Jetzt [1]) iſt er auf dem Platz Monte Citorio wieder aufgerichtet und dient wie zur Römerzeit abermals als Sonnenweiſer.) Er iſt aus dem echteſten ägyptiſchen Granit gehauen, überall mit zierlichen, naiven Figuren, obgleich in dem bekannten Stil, überſäet. Merkwürdig war es, als wir neben der ſonſt in die Luft gerichteten Spitze ſtanden, auf den Zuſchärfungen [2])

1) 1798 unter Papſt Pius VI.

2) Kleine zuſammenlaufende dreieckige Felder, welche durch das Umbiegen der Flächen des Obelisken kurz vor der Spitze entſtehen.

derſelben Sphinx nach Sphinxen auf das Zierlichſte abgebildet zu ſehen, früher keinem menſchlichen Auge, ſondern nur den Strahlen der Sonne erreichbar. Hier tritt der Fall ein, daß das Gottesdienſtliche der Kunſt nicht auf einen Effect berechnet iſt, den es auf den menſchlichen Anblick machen ſoll. Wir machten Anſtalt, dieſe heiligen Bilder abgießen zu laſſen, um das bequem noch vor Augen zu ſehen, was ſonſt gegen die Wolkenregion hinaufgerichtet war.

In dem widerwärtigen Raume, worin wir uns mit dem würdigſten Werke befanden, konnten wir uns nicht entbrechen, Rom als ein Quodlibet anzuſehen, aber als einziges in ſeiner Art; denn auch in dieſem Sinne hat die ungeheure Lokalität die größten Vorzüge. Hier brachte der Zufall nichts hervor, er zerſtörte nur; alles Zertrümmerte iſt ehrwürdig, die Unform der Ruinen deutet auf uralte Regelmäßigkeit, welche ſich in neuen, großen Formen der Kirchen und Paläſte wieder hervorthat.

Jene bald gefertigten Abgüſſe brachten in Erinnerung, daß in der großen Dehniſchen Paſtenſammlung, wovon die Drücke im Ganzen und theilweiſe verkäuflich waren, auch einiges Aegyptiſche zu ſehen ſei; und wie ſich denn Eins aus dem Andern ergiebt, ſo wählte ich aus gedachter Sammlung die vorzüglichſten und beſtellte ſolche bei den Inhabern. Solche Abdrücke ſind der größte Schatz und ein Fundament, das der in ſeinen Mitteln beſchränkte Liebhaber zu künftigem großem, mannigfaltigem Vortheil bei ſich niederlegen kann.

Die vier erſten Bände meiner Schriften, bei Göſchen, waren angekommen und das Prachtexemplar ſogleich in die Hände Angelica's gegeben, die daran ihre Mutterſprache aufs Neue zu beloben Urſach zu finden glaubte.

Ich aber durfte den Betrachtungen nicht nachhängen, die ſich mir bei dem Rückblick auf meine frühern Thätigkeiten lebhaft aufdrangen. Ich wußte nicht, wie weit der eingeſchlagene Weg mich führen würde, ich konnte nicht einſehen, inwiefern jenes frühere Beſtreben gelingen und wiefern der Erfolg dieſes Sehnens und Wandelns die aufgewendete Mühe belohnen würde.

Aber es blieb mir auch weder Zeit noch Raum, rückwärts zu ſchauen und zu denken. Die über organiſche Natur, deren Bilden und Umbilden mir gleichſam eingeimpften Ideen erlaubten keinen

Stillstand, und indem mir Nachdenkendem eine Folge nach der andern sich entwickelte, so bedurfte ich zu eigener Ausbildung täglich und stündlich irgend einer Art von Mittheilung. Ich versuchte es mit Moritz und trug ihm, so viel ich vermochte, die Metamorphose der Pflanzen vor; und er, ein seltsames Gefäß, das, immer leer und inhaltsbedürftig, nach Gegenständen lechzte, die er sich aneignen könnte, griff endlich mit ein, dergestalt wenigstens, daß ich meine Vorträge fortzusetzen Muth behielt.

Hier kam uns ein merkwürdiges Buch, ich will nicht fragen, ob zu Statten, aber doch zu bedeutender Anregung: Herders Werk, das unter einem lakonischen Titel[1]) über Gott und göttliche Dinge die verschiedenen Ansichten in Gesprächsform vorzutragen bemüht war. Mich versetzte diese Mittheilung in jene Zeiten, wo ich an der Seite des trefflichen Freundes über diese Angelegenheiten mich mündlich zu unterhalten oft veranlaßt war. Wundersam jedoch contrastirte dieser in den höchsten frommen Betrachtungen verstrende Band mit der Verehrung, zu der uns das Fest eines besondern Heiligen aufrief.

Am 21. September ward das Andenken des heiligen Franciscus gefeiert und sein Blut in langgedehnter Procession von Mönchen und Gläubigen in der Stadt umhergetragen. Aufmerksam ward ich bei dem Vorbeiziehen so vieler Mönche, deren einfache Kleidung das Auge nur auf die Betrachtung des Kopfes hinzog. Es war mir auffallend, daß eigentlich Haar und Bart dazu gehören, um sich von dem männlichen Individuum einen Begriff zu machen. Erst mit Aufmerksamkeit, dann mit Erstaunen musterte ich die vor mir vorüberziehende Reihe und war wirklich entzückt, zu sehen, daß ein Gesicht, von Haar und Bart in einen Rahmen eingefaßt, sich ganz anders ausnahm als das bartlose Volk umher. Und ich konnte nun wohl finden, daß dergleichen Gesichter, in Gemälden dargestellt, einen ganz unnennbaren Reiz auf den Beschauer ausüben mußten.

Hofrath Reiffenstein, welcher sein Amt, Fremde zu führen und zu unterhalten, gehörig ausstudirt hatte, konnte freilich im Laufe seines Geschäfts nur allzu bald gewahr werden, daß Personen, welche wenig mehr nach Rom bringen als Lust, zu sehen und sich

1) „Gott“ s. oben.

zu zerstreuen, mitunter an der grimmigsten Langweile zu leiden haben, indem ihnen die gewohnte Ausfüllung müßiger Stunden in einem fremden Lande durchaus zu fehlen pflegt. Auch war dem praktischen Menschenkenner gar wohl bekannt, wie sehr ein bloßes Beschauen ermüde, und wie nöthig es sei, seine Freunde durch irgend eine Selbstthätigkeit zu unterhalten und zu beruhigen. Zwei Gegenstände hatte er sich deshalb ausersehen, worauf er ihre Geschäftigkeit zu richten pflegte: die Wachsmalerei und die Pastenfabrikation. [1])

Jene Kunst, eine Wachsseife zum Bindemittel der Farben anzuwenden, war erst vor Kurzem wieder in den Gang gekommen, und da es in der Kunstwelt hauptsächlich darum zu thun ist, die Künstler auf irgend eine Weise zu beschäftigen, so giebt eine neue Art, das Gewohnte zu thun, immer wieder frische Aufmerksamkeit und lebhaften Anlaß, etwas, was man auf die alte Weise zu unternehmen nicht Lust hätte, in einer neuen zu versuchen.

Das kühne Unternehmen, für die Kaiserin Catharina die Raphael'schen Logen in einer Copie zu verwirklichen und die Wiederholung sämmtlicher Architectur mit der Fülle ihrer Zierrathen in Petersburg möglich zu machen, ward durch diese neue Technik begünstigt, ja wäre vielleicht ohne dieselbe nicht auszuführen gewesen. Man ließ dieselben Felder, Wandtheile, Sockel, Pilaster, Capitäle, Gesimse aus den stärksten Bohlen und Klötzen eines dauerhaften Kastanienholzes verfertigen, überzog sie mit Leinwand, welche grundirt sodann der Enkaustik zur sichern Unterlage diente. Dieses Werk, womit sich besonders Unterberger[2]) nach Anleitung Reiffensteins mehrere Jahre beschäftigt hatte, mit großer Gewissenhaftigkeit ausgeführt, war schon abgegangen, als ich ankam, und es konnte mir nur, was von jenem großen Unternehmen übrig blieb, bekannt und anschaulich werden.

Nun aber war durch eine solche Ausführung die Enkaustik zu hohen Ehren gelangt; Fremde von einigem Talent sollten praktisch damit bekannt werden; zugerichtete Farbengarnituren waren um leichten Preis zu haben; man kochte die Seife selbst; genug, man

1) Vgl. schon oben S. 165.

2) Christoph Unterberger, geb. in Cavalese 1732, seit 1758 in Rom durch Mengs sehr gefördert, verlor durch den Bankerott der Römischen Bank die 45,000 Gulden, die ihm für seine Copie zugesichert waren und starb in Rom 1798

hatte immer etwas zu thun und zu kramen, wo sich nur ein müßiger, loser Augenblick zeigte. Auch mittlere Künstler wurden als Lehrende und Nachhelfende beschäftigt, und ich habe wol einigemal Fremde gesehen, welche ihre Römischen enkaustischen Arbeiten höchst behaglich, als selbstverfertigt, einpackten und mit zurück ins Vaterland nahmen.

Die andere Beschäftigung, Pasten zu fabriziren, war mehr für Männer geeignet. Ein großes altes Küchengewölbe im Reiffenstein'schen Quartier gab dazu die beste Gelegenheit. Hier hatte man mehr als nöthigen Raum zu einem solchen Geschäft. Die refractäre [1]), in Feuer unschmelzbare Masse wurde aufs Zarteste pulverisirt und durchgesiebt, der daraus geknetete Teig in Pasten eingedruckt, sorgfältig getrocknet und sodann, mit einem eisernen Ring umgeben, in die Gluth gebracht, ferner die geschmolzene Glasmasse darauf gedruckt, wodurch doch immer ein kleines Kunstwerk zum Vorschein kam, das einen Jeden freuen mußte, der es seinen eigenen Fingern zu verdanken hatte.

Hofrath Reiffenstein, welcher mich zwar willig und geschäftig in diese Thätigkeiten eingeführt hatte, merkte gar bald, daß mir eine fortgesetzte Beschäftigung der Art nicht zusagte, daß mein eigentlicher Trieb war, durch Nachbildung von Natur- und Kunstgegenständen Hand und Augen möglichst zu steigern. Auch war die große Hitze kaum vorübergegangen, als er mich schon in Gesellschaft von einigen Künstlern nach Frascati führte, wo man in einem wohl eingerichteten Privathause Unterkommen und das nächste Bedürfniß fand und nun, den ganzen Tag im Freien, sich Abends gern um einen großen Ahorntisch versammelte. Georg Schütz, ein Frankfurter [2]), geschickt ohne eminentes Talent, eher einem gewissen anständigen Behagen als anhaltender künstlerischer Thätigkeit ergeben, weswegen ihn die Römer auch il Barone [3]) nannten, begleitete mich auf meinen Wanderungen und ward mir vielfach nützlich. Wenn man bedenkt, daß Jahrhunderte hier im höchsten Sinne architektonisch gewaltet, daß auf übrig gebliebenen mächtigen Substructionen

1) Widerspenstig.

2) Joh. Georg Schütz, geb. 1755, seit 1784 in Rom, wo er bis 1790 verweilte, später in Offenbach und Frankfurt, wo er „Schütz des Römers" genannt wurde, gest. ca. 1815. In Goethe's Winckelmann wird sein Bild: „Luna und Endymion" gerühmt. — 3) Den Baron.

die künſtleriſchen Gedanken vorzüglicher Geiſter ſich hervorgehoben und den Augen dargeſtellt, ſo wird man begreifen, wie ſich Geiſt und Aug' entzücken müſſen, wenn man unter jeder Beleuchtung dieſe vielfachen horizontalen und tauſend verticalen Linien unterbrochen und geſchmückt wie eine ſtumme Muſik mit den Augen auffaßt, und wie Alles, was klein und beſchränkt in uns iſt, nicht ohne Schmerz erregt und ausgetrieben wird. Beſonders iſt die Fülle der Mondſcheinbilder über alle Begriffe, wo das einzeln Unterhaltende, vielleicht ſtörend zu Nennende durchaus zurücktritt und nur die großen Maſſen von Licht und Schatten ungeheuer anmuthige, ſymmetriſch harmoniſche Rieſenkörper dem Auge entgegentragen. Dagegen fehlte es denn auch Abends nicht an unterrichtender, oft aber auch neckiſcher Unterhaltung.

So darf man nicht verſchweigen, daß junge Künſtler, die Eigenheiten des wackern Reiffenſteins, die man Schwachheiten zu nennen pflegt, kennend und bemerkend, darüber ſich oft im Stillen ſcherzhaft und ſpottend unterhielten. Nun war eines Abends der Apoll von Belvedere, als eine unverſiegbare Quelle künſtleriſcher Unterhaltung, wieder zum Geſpräch gelangt, und bei der Bemerkung, daß die Ohren an dieſem trefflichen Kopfe doch nicht ſonderlich gearbeitet ſeien, kam die Rede ganz natürlich auf die Würde und Schönheit dieſes Organs, die Schwierigkeit, ein ſchönes in der

Natur zu finden und es künſtleriſch ebenmäßig nachzubilden. Da nun Schütz wegen ſeiner hübſchen Ohren bekannt war, erſuchte ich ihn, mir bei der Lampe zu ſitzen, bis ich das vorzüglich gut gebildete, es war ohne Frage das rechte, ſorgfältig abgezeichnet hätte. Nun kam er mit ſeiner ſtarren Modellſtellung gerade dem Rath Reiffenſtein gegenüber zu ſitzen, von welchem er die Augen nicht abwenden konnte noch durfte. Jener fing nun an, ſeine wiederholt angeprieſenen Lehren vorzutragen; man müßte ſich nämlich nicht gleich unmittelbar an das Beſte wenden, ſondern erſt bei den Carraccis[1]) anfangen, und zwar in der Farneſiſchen Galerie[2]), dann zum Raphael übergehen und zuletzt den Apoll von Belvedere ſo oft zeichnen, bis man ihn auswendig könne, da denn nicht viel Weiteres zu wünſchen und zu hoffen ſein würde. Der gute Schütz ward von einem ſolchen innerlichen Anfall von Lachen ergriffen, den er äußerlich kaum zu bergen wußte, welche Pein ſich immer vermehrte, je länger ich ihn in ruhiger Stellung zu halten trachtete. So kann der Lehrer, der Wohlthäter immer wegen ſeines individuellen, unbillig aufgenommenen Zuſtandes einer ſpöttiſchen Undankbarkeit erwarten.[3])

Eine herrliche, obgleich nicht unerwartete Ausſicht ward uns aus den Fenſtern der Villa des Fürſten Aldobrandini[4]), der, gerade auf dem Lande gegenwärtig, uns freundlich einlud und uns in Geſellſchaft ſeiner geiſtlichen und weltlichen Hausgenoſſen an einer gut beſetzten Tafel feſtlich bewirthete. Es läßt ſich denken, daß man das Schloß dergeſtalt angelegt hat, die Herrlichkeit der Hügel und des flachen Landes mit einem Blick überſehen zu können. Man ſpricht viel von Luſthäuſern; aber man müßte von hier aus umherblicken, um ſich zu überzeugen, daß nicht leicht ein Haus luſtiger gelegen ſein könne.

Hier aber finde ich mich gedrängt, eine Betrachtung einzufügen, deren ernſte Bedeutung ich wohl empfehlen darf: ſie giebt Licht über das Vorgetragene und verbreitet's über das Folgende; auch wird

1) Vgl. oben S. 114. — 2) Die berühmten Fresken mit 18 Hauptbildern aus der alten Mythologie. — 3) Gewärtig ſein.

4) Ein Bild aus dem Garten dieſer Villa in Tiſchbeins Idyllen mit Goethe's Verſen: Wenn in Wäldern, Baum an Bäumen / Bruder ſich mit Bruder nähret.

mancher gute, ſich heranbildende Geiſt Anlaß daher zur Selbſtprüfung gewinnen.

Lebhaft vordringende Geiſter begnügen ſich nicht mit dem Genuſſe, ſie verlangen Kenntniß. Dieſe treibt ſie zur Selbſtthätigkeit, und wie es ihr nun auch gelingen möge, ſo fühlt man zuletzt, daß man nichts richtig beurtheilt, als was man ſelbſt hervorbringen kann. Doch hierüber kommt der Menſch nicht leicht ins Klare, und daraus entſtehen gewiſſe falſche Beſtrebungen, welche um deſto ängſtlicher werden, je redlicher und reiner die Abſicht iſt. Indeß fingen mir in dieſer Zeit an Zweifel und Vermuthungen aufzuſteigen, die mich mitten in dieſen angenehmen Zuſtänden beunruhigten; denn ich mußte bald empfinden, daß der eigentliche Wunſch und die Abſicht meines Hierſeins ſchwerlich erfüllt werden dürfte.

Nunmehr aber, nach Verlauf einiger vergnügter Tage, kehrten wir nach Rom zurück, wo wir durch eine neue, höchſt anmuthige Oper im hellen, vollgedrängten Saal für die vermißte Himmelsfreiheit entſchädigt werden ſollten. Die deutſche Künſtlerbank, eine der vorderſten im Parterre, war wie ſonſt dicht beſetzt, und diesmal fehlte es nicht an Beifallklatſchen und -Rufen, um ſowol wegen der gegenwärtigen als vergangenen Genüſſe unſere Schuldigkeit abzutragen. Ja, wir hatten es erreicht, daß wir durch ein künſtliches, erſt leiſeres, dann ſtärkeres, zuletzt gebietendes Zitti[1]-Rufen, jederzeit mit dem Ritornell einer eintretenden beliebten Arie oder ſonſt gefälligen Partie, das ganze laut ſchwätzende Publikum zum Schweigen brachten, weshalb uns denn unſere Freunde von oben die Artigkeit erwieſen, die intereſſanteſten Exhibitionen nach unſerer Seite zu richten.

---

1) Still.

October.

Correſpondenz.

Frascati, den 2. October 1787.

Ich muß bei Zeiten ein Blättchen anfangen, wenn Ihr es zur rechten Zeit erhalten ſollt. Eigentlich hab' ich viel und nicht viel zu ſagen. Es wird immerfort gezeichnet, und ich denke dabei im Stillen an meine Freunde. Dieſe Tage empfand ich wieder viel Sehnſucht nach Hauſe, vielleicht eben weil es mir hier ſo wohl geht und ich doch fühle, daß mir mein Liebſtes fehlt. Ich bin in einer recht wunderlichen Lage und will mich eben zuſammennehmen, jeden Tag nutzen, thun, was zu thun iſt, und ſo dieſen Winter durch arbeiten.

Ihr glaubt nicht, wie nützlich, aber auch wie ſchwer es mir war, dieſes ganze Jahr abſolut unter fremden Menſchen zu leben, beſonders da Tiſchbein — dies ſei unter uns geſagt — nicht ſo einſchlug, wie ich hoffte.[1] Es iſt ein wirklich guter Menſch, aber er iſt nicht ſo rein, ſo natürlich, ſo offen wie ſeine Briefe. Seinen Charakter kann ich nur mündlich ſchildern, um ihm nicht Unrecht zu thun, und was will eine Schilderung heißen, die man ſo macht?

1) Dieſe Aeußerung, nach den frühern Bemerkungen über Tiſchbein ſehr auffallend, iſt keineswegs aus augenblicklichem Unwillen hervorgegangen, ſondern wie ähnliche Worte Goethe's (Aus Herders Nachlaß I, S. 105—107, 1789) und an Riemer (1822) zeigen, eine Frucht ſorgfältiger Prüfung. Tiſchbein ſcheint an ſeine Freunde, beſonders auch an Goethe, zu große Anſprüche gemacht, namentlich zur Erlangung einer Stelle ſich Mittel, die Goethe nicht billigte, bedient und durch Kleinlichkeit und Unzuverläſſigkeit ſeine Gönner getäuſcht zu haben. Daher erklärt ſich auch, daß Goethe bis 1806 die Beziehungen zu dem Genoſſen faſt vollkommen abbrach. Vgl. Fr. v. Alten, aus Tiſchbeins Leben, S. 45 ff.

Das Leben eines Menschen ist sein Charakter. Nun hab' ich Hoffnung, Kayſern zu besitzen; Dieser wird mir zu großer Freude sein. Gebe der Himmel, daß sich nichts dazwischen stelle!

Meine erste Angelegenheit ist und bleibt, daß ich es im Zeichnen zu einem gewissen Grade bringe, wo man mit Leichtigkeit etwas macht und nicht wieder zurücklernt, noch so lange still steht, wie ich wol leider die schönste Zeit des Lebens versäumt habe. Doch muß man sich selbst entschuldigen. [1]) Zeichnen, um zu zeichnen, wäre wie reden, um zu reden. Wenn ich nichts auszudrücken habe, wenn mich nichts anreizt, wenn ich würdige Gegenstände erst mühsam aufsuchen muß, ja mit allem Suchen sie kaum finde, wo soll da der Nachahmungstrieb herkommen? In diesen Gegenden muß man zum Künstler werden, so dringt sich Alles auf, man wird voller und voller und gezwungen, etwas zu machen. Nach meiner Anlage und meiner Kenntniß des Weges bin ich überzeugt, daß ich hier in einigen Jahren sehr weit kommen müßte.

Ihr verlangt, meine Lieben, daß ich von mir selbst schreibe, und seht, wie ich's thue; wenn wir wieder zusammenkommen, sollt Ihr gar Manches hören. Ich habe Gelegenheit gehabt, über mich selbst und Andere, über Welt und Geschichte viel nachzudenken, wovon ich manches Gute, wenn gleich nicht Neue auf meine Art mittheilen werde. Zuletzt wird Alles im Wilhelm gefaßt und geschlossen.

Moritz ist bisher mein liebster Gesellschafter geblieben, ob ich gleich bei ihm fürchtete und fast noch fürchte, er möchte aus meinem Umgange nur klüger und richtiger, weder besser noch glücklicher werden, eine Sorge, die mich immer zurückhält, ganz offen zu sein.

Auch im Allgemeinen mit mehreren Menschen zu leben, geht mir ganz gut. Ich sehe eines Jeden Gemüthsart und Handelsweise. Der Eine spielt sein Spiel, der Andere nicht; Dieser wird vorwärts kommen, Jener schwerlich. Einer sammelt, Einer zerstreut. Einem genügt Alles, dem Andern nichts. Der hat Talent und übt's nicht, Jener hat keins und ist fleißig ꝛc. ꝛc. Das Alles sehe ich und mich mitten drin; es vergnügt mich und giebt mir, da ich keinen Theil an den Menschen, nichts an ihnen zu verantworten

1) Zu ergänzen ist etwa: Früher habe er nicht zeichnen können, weil er keine würdigen Gegenstände gehabt habe.

habe, keinen böſen Humor. Nur alsdann, meine Lieben, wenn Jeder nach ſeiner Weiſe handelt und zuletzt noch prätendirt, daß ein Ganzes werden, ſein und bleiben ſolle, es zunächſt von mir prätendirt, dann bleibt Einem nichts übrig, als zu ſcheiden oder toll zu werden.[1])

Albano, den 5. October 1787.

Ich will ſehen, daß ich dieſen Brief noch zur morgenden Poſt nach Rom ſchaffe, daß[2]) ich auf dieſem Blatt nur den tauſendſten Theil ſage von dem, was ich zu ſagen habe.

Eure Blätter[3]) hab' ich zu gleicher Zeit mit den zerſtreuten, beſſer geſammelten Blättern[4]), den Ideen[5]) und den vier Saffianbänden[6]) erhalten, geſtern, als ich im Begriff war, von Frascati abzufahren. Es iſt mir nun ein Schatz auf die ganze Villeggiatur.

Perſepolis[7]) habe ich geſtern Nacht geleſen. Es freut mich unendlich, und ich kann nichts dazuſetzen, indem jene Art und Kunſt nicht herübergekommen iſt. Ich will nun die angeführten Bücher auf irgend einer Bibliothek ſehen und Euch aufs Neue danken. Fahrt fort, ich bitte Euch, oder fahrt fort, weil Ihr müßt, beleuchtet Alles mit Eurem Lichte!

Die Ideen, die Gedichte ſind noch nicht berührt. Meine Schriften mögen nun gehen, ich will treulich fortfahren. Die vier Kupfer zu den letzten Bänden ſollen hier werden.

Mit den Genannten[8]) war unſer Verhältniß nur ein gutmüthiger Waffenſtillſtand von beiden Seiten, ich habe das wohl

---

1) Bei dieſer letzten Aeußerung hat Goethe nach dem S. 482, Anm. 1 Bemerkten wol beſonders Tiſchbein im Auge. — 2) Sinn: Und kann daher — ſagen.

3) Briefe.

4) Die „Zerſtreuten Blätter" Herders. 3. Sammlung. Gotha, 1787. Sie enthielt u. A. die untenerwähnten Aufſätze über: Perſepolis und Gedichte.

5) „Zur Philoſophie der Geſchichte" 3. Bd. Riga, 1787. Vgl. oben S. 379.

6) Der Prachtausgabe von Goethe's Schriften.

7) „Eine Muthmaßung." Werke zur Philoſophie und Geſchichte. Band I, S. 57—91. Die Darſtellungen in Perſepolis, muthmaßte Herder, enthielten das Ritual und Ideal eines Perſerregenten und Reichsverwalters unter Bildern der alten Dſchemſchidsgeſchichte. Die „Bücher" ſind beſonders Chardins, Le Bruns und Niebuhrs Reiſebeſchreibungen.

8) Matth. Claudius und Fr. H. Jacobi, ſ. unten S. 491. Der Erſtere hatte ſich gegen Herders Ideen, der letztere gegen Herders „Gott" heftig ausgeſprochen. Düntzer.

gewußt; nur was werden kann, kann werden.[1]) Es wird immer weitere Entfernung und endlich, wenn's recht gut geht, leise, lose Trennung werden. Der Eine ist ein Narr, der voller Einfalts-prätensionen steckt. „Meine Mutter hat Gänse“[2]), singt sich mit bequemerer Naivetät, als ein: „Allein Gott in der Höh' sei Ehr'“. Er ist einmal auch ein: „Sie lassen sich das Heu und Stroh, das Heu und Stroh nicht irren ꝛc. ꝛc.“ Bleibt von diesem Volke! Der erste Undank ist besser als der letzte. Der Andere denkt, er komme aus einem fremden Lande zu den Seinigen, und er kommt zu Menschen, die sich selbst suchen, ohne es gestehen zu wollen; er wird sich fremd finden und vielleicht nicht wissen, warum. Ich müßte mich sehr irren, oder die Großmuth des Alcibiades[3]) ist ein Taschenspielerstreich des Züricher Propheten, der klug genug und gewandt genug ist, große und kleine Kugeln mit unglaublicher Behendigkeit einander zu substituiren, durch einander zu mischen, um das Wahre und Falsche nach seinem theologischen Dichtergemüth gelten und verschwinden zu machen. Hole oder erhalte ihn der Teufel! der ein Freund der Lügen, Dämonologie, Ahnungen, Sehnsuchten ꝛc. ist von Anfang.

Und ich muß ein neues Blatt nehmen und bitten, daß Ihr lest, wie ich schreibe, mit dem Geiste mehr als den Augen, wie ich mit der Seele mehr als den Händen.

Fahre Du fort, lieber Bruder, zu sinnen, zu finden, zu vereinigen, zu dichten, zu schreiben, ohne Dich um Andere zu bekümmern! Man muß schreiben, wie man lebt, erst um sein selbst willen, und dann existirt man auch für verwandte Wesen.

---

1) Nur Gleichartiges kann eine dauernde Vereinigung ertragen.

2) Gedichtchen von M. Claudius (Werke, 1774, I, 176). „Meine Mutter hat Gänse | Fünf blaue | Sechs graue | Sind das nicht Gänse?“ mit der Ueberschrift: „Wiegenlied für belesene und empfindsame Personen.“ Das Gedicht sollte „junge Mädchen nachäffen, die über Alles, was sie nicht verstehen, ihr Erstaunen ausdrücken, ohne sich die Mühe zu geben, es kennen zu lernen.“

3) So nannte Hamann seinen großmüthigen Unterstützer Franz Kaspar von Buchholz. Düntzer. Doch scheint Goethe zu irren, wenn er meint, der „Züricher Prophet“ (Lavater) habe diese Unterstützung veranlaßt, vielmehr ist wol der Kreis der Fürstin Amalie von Galitzin (Vgl. Briefe und Tagebücher, Neue Folge, Münster, 1876), dem Buchholz angehört, von selbst darauf gekommen, Hamann eine Zufluchtsstätte anzubieten.

Plato wollte keinen ἀγεωμέτρητον [1]) in seiner Schule leiden: wäre ich im Stande, eine zu machen, ich litte Keinen, der sich nicht irgend ein Naturstudium ernst und eigentlich gewählt. Neulich fand ich in einer leidig apostolisch-capuzinermäßigen Declamation des Züricher Propheten [2]) die unsinnigen Worte: „Alles, was Leben hat, lebt durch etwas außer sich.“ Oder so ungefähr klang's. Das kann nun so ein Heidenbekehrer hinschreiben, und bei der Revision zupft ihn der Genius nicht beim Aermel. Nicht die ersten, simpelsten Naturwahrheiten haben sie gefaßt und möchten doch gar zu gern auf den Stühlen um den Thron sitzen, wo andere Leute hingehören oder Keiner hingehört. Laß das Alles gut sein, wie ich auch thue, der ich es freilich jetzt leichter habe!

Ich mag von meinem Leben keine Beschreibung machen, es sieht gar zu lustig aus. Vor Allem beschäftigt mich das Landschaftszeichnen, wozu dieser Himmel und diese Erde vorzüglich einlädt. Sogar hab' ich einige Idyllen gefunden. Was werd' ich nicht noch Alles machen! Das seh' ich wohl, Unsereiner muß nur immer neue Gegenstände um sich haben, dann ist er geborgen.

Lebt wohl und vergnügt, und wenn es Euch weh werden will, so fühlt nur recht, daß Ihr beisammen seid und was Ihr einander seid, indeß ich, durch eigenen Willen exilirt, mit Vorsatz irrend, zweckmäßig unklug, überall fremd und überall zu Hause, mein Leben mehr laufen lasse als führe und auf alle Fälle nicht weiß, wo es hinaus will.

Lebt wohl, empfehlt mich der Frau Herzogin! [3]) Ich habe mit Rath Reiffenstein in Frascati ihren ganzen Aufenthalt projectirt. Wenn Alles gelingt, so ist's ein Meisterstück. Wir sind jetzt in Negotiation wegen einer Villa begriffen, welche gewissermaßen sequestrirt ist und also vermiethet wird, anstatt daß die andern entweder besetzt sind oder von den großen Familien nur aus Gefälligkeit abgetreten würden, dagegen man in Obligationen und Relationen geräth. Ich schreibe, sobald nur etwas Gewisseres zu

---

1) „Mit Geometrie Unbekannten.“ Vgl. über diesen Satz in „Goethe's Sprüche in Prosa“ Loepers Ausgabe, S. 98.

2) Lavaters „Nathanael oder die ebenso gewisse als unerweisliche Göttlichkeit des Christenthums, 1786. (Düntzers Nachweis.)

3) Der Herzogin-Mutter, oben S. 450.

sagen ist. In Rom ist auch ein schönes, freiliegendes Quartier mit einem Garten für sie bereit. Und so wünscht' ich, daß sie sich überall zu Hause fände; denn sonst genießt sie nichts: die Zeit verstreicht, das Geld ist ausgegeben, und man sieht sich um wie nach einem Vogel, der Einem aus der Hand entwischt ist. Wenn ich ihr Alles einrichten kann, daß ihr Fuß an keinen Stein stoße, so will ich es thun.

Nun kann ich nicht weiter, wenn gleich noch Raum da ist. Lebt wohl und verzeiht die Eilfertigkeit dieser Zeilen!

Castel Gandolfo[1], den 8. October, eigentlich den 12ten, 1787; denn diese Woche ist hingegangen, ohne daß ich zum Schreiben kommen konnte. Also geht dieses Blättchen nur eilig nach Rom, daß es noch zu Euch gelange.

Wir leben hier, wie man in Bädern lebt, nur mache ich mich des Morgens beiseite, um zu zeichnen; dann muß man den ganzen Tag der Gesellschaft sein, welches mir denn auch ganz recht ist für diese kurze Zeit; ich sehe doch auch einmal Menschen ohne großen Zeitverlust und viele auf einmal.

Angelica ist auch hier und wohnt in der Nähe; dann sind einige muntere Mädchen[2], einige Frauen, Herr von Maron[3], Schwager von Mengs, mit der seinigen, theils im Hause theils in der Nachbarschaft. Die Gesellschaft ist lustig, und es giebt immer was zu lachen. Abends geht man in die Comödie, wo Pulcinell die Hauptperson ist[4], und trägt sich dann einen Tag mit den Bonmots des vergangenen Abends. Tout comme chez nous — nur unter einem heitern, köstlichen Himmel. Heute hat sich ein Wind erhoben, der mich zu Hause hält. Wenn man mich außer mir selbst herausbringen könnte, müßten es diese Tage thun; aber ich falle immer wieder in mich zurück, und meine ganze Neigung ist auf die Kunst gerichtet. Jeden Tag geht mir ein neues Licht auf, und es scheint, als wenn ich wenigstens würde sehen lernen.

---

1) Am Lago Castello, ganz nahe von Albano.

2) Vgl. unten S. 496 ff.

3) Vielleicht Vater des Malers Anton Maron (1773—1808), von dessen Bildnissen Goethe in seinem Buche über Winckelmann spricht.

4) S. unten S. 502

Erwin und Elmire ist so gut als fertig; es kommt auf ein paar schreibselige Morgen an; gedacht ist Alles.

Herder hat mich aufgefordert, Forstern[1]) auf seine Reise um die Welt auch Fragen und Muthmaßungen mitzugeben. Ich weiß nicht, wo ich Zeit und Sammlung hernehmen soll, wenn ich es auch von Herzen gerne thäte. Wir wollen sehen.

Ihr habt wol schon kalte, trübe Tage; wir hoffen noch einen ganzen Monat zum Spazierengehen. Wie sehr mich Herders Ideen freuen, kann ich nicht sagen. Da ich keinen Messias zu erwarten habe, so ist mir dies das liebste Evangelium. Grüßt Alles, ich bin in Gedanken immer mit Euch, und liebt mich!

Castel Gandolfo, den 12. October 1787.[2])

An Herder.

Nur ein flüchtig Wort und zuerst den lebhaftesten Dank für die Ideen! Sie sind mir als das liebenswertheste Evangelium gekommen, und die interessantesten Studien meines Lebens laufen alle da zusammen. Woran man sich so lange geplackt hat, wird Einem nun so vollständig vorgeführt. Wie viel Lust zu allem Guten hast Du mir durch dieses Buch gegeben und erneut! Noch bin ich erst in der Hälfte. Ich bitte Dich, laß mir so bald als möglich die Stelle aus Camper, die Du pag. 159[3]) anführst, ganz ausschreiben, damit ich sehe, welche Regeln des griechischen Künstler-ideals er ausgefunden hat. Ich erinnere mich nur an den Gang seiner Demonstration des Profils aus dem Kupfer. Schreibe mir dazu und excerpire mir sonst, was Du mir nützlich dünkst, daß ich

---

1) Georg Forster (1754—1794), berühmt durch seine in jugendlichem Alter unternommene Weltreise, sollte im Auftrage der russischen Regierung eine neue Reise antreten; sie kam aber nicht zu Stande. Ueber Herders Interesse an dieser Reise vgl. Aus Herders Nachlaß, II, S. 401—411.

2) Nach Düntzers Vorgang hierher gesetzt; in den Ausgaben irrig nach „Bequemlichkeit", S. 491.

3) Werke zur Philosophie und Geschichte VI, 143: „Der große anatomische Zeichner Camper hat deutlich erwiesen, auf welchen ausgedachten Regeln das griechische Künstler-Ideal in seiner Form beruhe." Gemeint ist Peter Camper, der holländische Anatom, 1722—1789, mit welchem Goethe durch Merck in Berührung gekommen war.

das Ultimum wisse, wie weit man in dieser Speculation gekommen ist; denn ich bin immer das neugeborene Kind. Hat Lavaters Physiognomik etwas Kluges darüber?[1]) Deinem Aufruf wegen Forsters will ich gerne gehorchen, wenn ich gleich noch nicht recht sehe, wie es möglich ist; denn ich kann keine einzelnen Fragen thun, ich muß meine Hypothesen völlig auseinandersetzen und vortragen. Du weißt, wie sauer mir das schriftlich wird. Schreibe mir nur den letzten Termin, wann es fertig sein und wohin es geschickt werden soll. Ich sitze jetzt im Rohre und kann vor Pfeifenschneiden nicht zum Pfeifen kommen.[2]) Wenn ich es unternehme, muß ich zum Dictiren mich wenden; denn eigentlich seh' ich es als einen Wink an. Es scheint, ich soll von allen Seiten mein Haus bestellen und meine Bücher schließen. Was mir am Schwersten sein wird, ist, daß ich absolut Alles aus dem Kopfe nehmen muß; ich habe doch kein Blättchen meiner Collectaneen, keine Zeichnung, nichts hab' ich bei mir, und alle neuesten Bücher fehlen hier ganz und gar.

Noch vierzehn Tage bleib' ich wol in Castello und treibe ein Badeleben. Morgens zeichne ich, dann giebt's Menschen auf Menschen. Es ist mir lieb, daß ich sie beisammen sehe; einzeln wäre es eine große Seccatur.[3]) Angelica ist hier und hilft Alles übertragen.

Der Papst soll Nachricht haben, Amsterdam[4]) sei von den Preußen eingenommen. Die nächsten Zeitungen werden uns Gewißheit bringen. Das wäre die erste Expedition, wo sich unser Jahrhundert in seiner ganzen Größe zeigt. Das heiß' ich eine Sodezza.[5]) Ohne Schwertstreich, mit ein paar Bomben, und Niemand, der sich der Sache annimmt! Lebt wohl! Ich bin ein Kind des Friedens

---

1) Nach Düntzer steht ein Aufsatz: „Ueber Ideale der Alten" in Lavaters Physiognomik, III, 40 ff.

2) Goethe an Schiller, Ende December 1795: „Meyer ist in Rom angelangt, und sitzt nun freilich im Rohre; aber er beschwert sich bitterlich über die andern Gesellen, die auch da sitzen, Pfeifen schneiden und ihm die Ohren voll dudeln."

3) „Plage", ein (nach Moritz III, 48 ff.) zu Rom üblicher Ausdruck, dessen sich der Italiäner bedient, so oft ihm eine Arbeit lästig wird, oder so oft man ihm mit irgend etwas beschwerlich fällt.

4) Die Capitulation erfolgte Anfang October. Doch war der Krieg und die Eroberung nicht ohne Mühe erfolgt.

5) Festigkeit.

und will Frieden halten für und für mit der ganzen Welt, da ich ihn einmal mit mir selbst geschlossen habe.

Rom, den 23. October 1787. [1])

Den letzten Posttag, meine Lieben, habt Ihr keinen Brief erhalten; die Bewegung in Castello war zuletzt gar zu arg, und ich wollte doch auch zeichnen. Es war wie bei uns im Bade, und da ich in einem Hause wohnte, das immer Zuspruch hat, so mußte ich mich drein geben. Bei dieser Gelegenheit habe ich mehr Italiäner gesehen als bisher in einem Jahre und bin auch mit dieser Erfahrung zufrieden.

Eine Mailänderin interessirte mich die acht Tage ihres Bleibens; sie zeichnete sich durch ihre Natürlichkeit, ihren Gemeinsinn, ihre gute Art sehr vortheilhaft vor den Römerinnen aus. Angelica war, wie sie immer ist, verständig, gut, gefällig, zuvorkommend. Man muß ihr Freund sein; man kann viel von ihr lernen, besonders arbeiten; denn es ist unglaublich, was sie Alles endigt.

Diese letzten Tage war das Wetter kühl, und ich bin recht vergnügt, wieder in Rom zu sein. Gestern Abend, als ich zu Bette ging, fühlt' ich recht das Vergnügen, hier zu sein. Es war mir, als wenn ich mich auf einen recht breiten, sichern Grund niederlegte.

Ueber seinen Gott möcht' ich gern mit Herdern sprechen. Zu bemerken ist mir ein Hauptpunkt: man nimmt dieses Büchlein wie andere für Speise, da es eigentlich die Schüssel ist. Wer nichts hineinzulegen hat, findet sie leer. Laßt mich ein Wenig weiter allegorisiren, und Herder wird meine Allegorie am Besten erklären. Mit Hebel und Walzen kann man schon ziemliche Lasten fortbringen; die Stücke des Obelisks zu bewegen, brauchen sie Erdwinden, Flaschenzüge und so weiter. Je größer die Last oder je feiner der Zweck (wie z. B. bei einer Uhr), desto zusammengesetzter, desto künstlicher wird der Mechanismus sein und doch im Innern die größte Einheit haben. So sind alle Hypothesen oder vielmehr alle Principien. Wer nicht viel zu bewegen hat, greift zum Hebel und verschmäht meinen Flaschenzug; was will der Steinhauer

---

1) So nach Düntzer; Fortsetzung zu dem Fragment 8—12. October, das erst von Rom aus abgeschickt wurde.

mit einer Schraube ohne Ende? Wenn L.[1]) seine ganze Kraft anwendet, um ein Mährchen wahr zu machen, wenn J.[2]) sich abarbeitet, eine hohle Kindergehirnempfindung zu vergöttern, wenn C.[3]) aus einem Fußboten ein Evangelist werden möchte, so ist offenbar, daß sie Alles, was die Tiefen der Natur näher aufschließt, verabscheuen müssen. Würde der Eine ungestraft sagen: „Alles, was lebt, lebt durch etwas außer sich“[4]), würde der Andere sich der Verwirrung der Begriffe, der Verwechselung der Worte von Wissen und Glauben, von Ueberlieferung und Erfahrung nicht schämen, würde der Dritte nicht um paar Bänke tiefer hinunter müssen? wenn sie nicht mit aller Gewalt die Stühle um den Thron des Lamms aufzustellen bemüht wären — wenn sie nicht sich sorgfältig hüteten, den festen Boden der Natur zu betreten, wo Jeder nur ist, was er ist, wo wir Alle gleiche Ansprüche haben.

Halte man dagegen ein Buch wie den dritten Theil der Ideen, sehe erst, was es ist, und frage sodann, ob der Autor es hätte schreiben können, ohne jenen Begriff von Gott zu haben. Nimmermehr; denn eben das Echte, Große, Innerliche, was es hat, hat es in, aus und durch jenen Begriff von Gott und der Welt.

Wenn es also irgendwo fehlt, so mangelt's nicht an der Waare, sondern an Käufern, nicht an der Maschine, sondern an Denen, die sie zu brauchen wissen. Ich habe immer mit stillem Lächeln zugesehen, wenn sie mich in metaphysischen Gesprächen nicht für voll ansahen; da ich aber ein Künstler bin, so kann mir's gleich sein. Mir könnte vielmehr dran gelegen sein, daß das Principium verborgen bliebe, aus dem und durch das ich arbeite. Ich lasse einem Jeden seinen Hebel und bediene mich der Schraube ohne Ende schon lange, und nun mit noch mehr Freude und Bequemlichkeit.

---

1) Lavater; das „Mährchen“ von Christus; vgl. Goethe an Herder (A. H. Nachl. I, S. 94).

2) Jacobi, s. oben S. 484, suchte den Begriff eines persönlichen Gottes zu vertheidigen, weswegen er von Herder scherzhaft wol „Personalist“ genannt wird.

3) Claudius, mit Anspielung auf seinen „Wandsbecker Boten“ und seine damals hervortretende Neigung, in theologischen Dingen im Offenbarungston zu reden.

4) Oben S. 486.

Rom, den 27. October 1787.

Ich bin in dieſem Zauberkreiſe wieder angelangt und befinde mich gleich wieder wie bezaubert, zufrieden, ſtille hinarbeitend, vergeſſend Alles, was außer mir iſt, und [1] die Geſtalten meiner Freunde beſuchen mich friedlich und freundlich. Dieſe erſten Tage hab' ich mit Briefſchreiben [2] zugebracht, habe die Zeichnungen, die ich auf dem Lande gemacht, ein Wenig gemuſtert; die nächſte Woche ſoll es an neue Arbeit gehen. Es iſt zu ſchmeichelhaft, als daß ich es ſagen dürfte, was mir Angelica für Hoffnungen über mein Landſchaftszeichnen unter gewiſſen Bedingungen giebt. Ich will wenigſtens fortfahren, um mich dem zu nähern, was ich wol nie erreiche.

Ich erwarte mit Verlangen Nachricht, daß Egmont [3] angelangt und wie Ihr ihn aufgenommen. Ich habe doch ſchon geſchrieben, daß Kayſer herkommt? Ich erwarte ihn in einigen Tagen mit der nun vollendeten Partitur unſerer Scapinereien. [4] Du kannſt denken, was das für ein Feſt ſein wird! Sogleich wird Hand an eine neue Oper gelegt und Claudine, mit Erwin [5] in ſeiner Gegenwart, mit ſeinem Beirath verbeſſert.

---

1) Man würde erwarten: nur.

2) Düntzer theilt Briefe an Karl Auguſt, Voigt, Keſtner, Brunnquell, Seidel und Göſchen mit, die alle in dieſe Tage fallen.

3) Goethe hatte ihn bald nach dem 5. September abgeſchickt, oben S. 483.

4) Anſpielung auf Goethe's Singſpiel: Scherz, Liſt und Rache, wo Scapin und Scapine den Dottore um hundert Ducaten betrügen, die er als Erbſchaftsgut einer Muhme erſchlichen hat. Doch iſt zu bedenken, daß das Singſpiel mit Kayſers Muſik ſchon 1785 in Weimar aufgeführt war.

5) Claudine von Villa Bella; Erwin und Elmire.

Herders Ideen hab' ich nun durchgelesen und mich des Buches außerordentlich gefreut. Der Schluß ist herrlich, wahr und erquicklich, und er wird wie das Buch selbst erst mit der Zeit und vielleicht unter fremdem Namen den Menschen wohlthun. Je mehr diese Vorstellungsart gewinnt, je glücklicher wird der nachdenkliche Mensch werden. Auch habe ich dieses Jahr unter fremden Menschen Acht gegeben und gefunden, daß alle wirklich klugen Menschen, mehr oder weniger, zarter oder gröber, darauf kommen und bestehen, daß der Moment Alles ist, und daß nur der Vorzug eines vernünftigen Menschen darin bestehe, sich so zu betragen, daß sein Leben, insofern es von ihm abhängt, die möglichste Masse von vernünftigen, glücklichen Momenten enthalte.

Ich müßte wieder ein Buch schreiben, wenn ich sagen sollte, was ich bei dem und jenem Buch[1]) gedacht habe. Ich lese jetzt wieder Stellen, so wie ich sie aufschlage, um mich an jeder Seite zu ergetzen; denn es ist durchaus köstlich gedacht und geschrieben.

Besonders schön find' ich das griechische Zeitalter; daß ich am römischen, wenn ich mich so ausdrücken darf, etwas Körperlichkeit vermisse, kann man vielleicht denken, ohne daß ich es sage. Es ist auch natürlich. Gegenwärtig ruht in meinem Gemüth die Masse deß, was der Staat war, an und für sich; mir ist er wie Vaterland etwas Ausschließendes. Und Ihr müßtet im Verhältniß mit dem ungeheuren Weltganzen den Werth dieser einzelnen Existenz bestimmen, wo denn freilich Vieles zusammenschrumpfte und in Rauch aufgehen mag. So bleibt mir das Coliseo immer imposant, wenn ich gleich denke, zu welcher Zeit es gebaut worden[2]), und daß das Volk, welches diesen ungeheuren Kreis ausfüllte, nicht mehr das altrömische Volk war.

Ein Buch über Malerei und Bildhauerkunst in Rom[3]) ist auch zu uns gekommen. Es ist ein deutsches Product und, was schlimmer ist, eines deutschen Cavaliers. Es scheint ein junger Mann zu

1) Der dritte Theil der „Ideen" enthielt das 11.—15. Buch des Werkes.

2) Es wurde von Vespasian gebaut, und von Titus eingeweiht.

3) „Ueber Malerei und Bildhauerarbeit in Rom für Liebhaber des Schönen in der Kunst von F. W. B. von Rambohr." 3 Theile. Leipzig, 1787. Rambohr, geb. 1757, gest. 1822, war 1784 sechs Monate in Rom gewesen. Er lernte später Goethe in Dresden kennen, sah ihn dann in Weimar und fällte über ihn und seine Werke oft sehr seltsame Urtheile.

sein [1]), der Energie hat, aber voller Prätension steckt, der sich Mühe gegeben hat herumzulaufen, zu notiren, zu hören, zu horchen, zu lesen. Er hat gewußt dem Werke einen Anschein von Ganzheit zu geben; es ist darin viel Wahres und Gutes, gleich darneben Falsches und Albernes, Gedachtes und Nachgeschwätztes, Longueurs und Echappaden. Wer es auch in der Entfernung durchsieht, wird bald merken, welch monstroses Mittelding zwischen Compilation und eigen gedachtem Werk dieses voluminose Opus geworden sei.

Die Ankunft Egmonts erfreut und beruhigt mich, und ich verlange auf ein Wort darüber, das nun wol unterwegs ist. Das Saffianexemplar [2]) ist angelangt; ich hab' es der Angelica gegeben. Mit Kayſers Oper wollen wir es klüger machen, als man uns gerathen hat; Euer Vorschlag ist sehr gut; wenn Kayser kommt, sollt Ihr mehr hören.

Die Recension ist recht im Stil des Alten [3]), zu viel und zu wenig. Mir ist jetzt nur dran gelegen, zu machen, seitdem ich sehe, wie sich am Gemachten, wenn es auch nicht das Vollkommenste ist, Jahrtausende recensiren, das heißt, etwas von seinem Dasein herzählen läßt.

Jedermann verwundert sich, wie ich ohne Tribut durchgekommen bin; man weiß aber auch nicht, wie ich mich betragen habe. Unser October war nicht der schönste, ob wir gleich himmlische Tage gehabt haben.

Es geht mit mir jetzt eine neue Epoche an. Mein Gemüth ist nun durch das viele Sehen und Erkennen so ausgeweitet, daß ich mich auf irgend eine Arbeit beschränken muß. Die Individualität eines Menschen ist ein wunderlich Ding; die meine hab' ich jetzt recht kennen lernen, da ich einerseits dieses Jahr blos von mir selbst abgehangen habe und von der andern Seite mit völlig fremden Menschen umzugehen hatte.

---

1) Ramb. III, 377: „Ich habe mein dreißigstes Jahr noch nicht erreicht.

2) Oben S. 484.

3 Wieland im „Anzeiger des Teutschen Merkur", September 1787, S. CXXXI bis CXXXIII (Die Anzeige ist übrigens nicht unterzeichnet, während andere von Wieland herrührende den Buchstaben W. als Unterschrift tragen). Die Recension ist sehr lobend, aber ohne irgend ernstes Eingehen auf die Schriften.

Bericht.

October.

Zu Anfang dieſes Monats, bei mildem, durchaus heiterm, herrlichem Wette genoſſen wir eine förmliche Villeggiatur in Caſtel Gandolfo, wodurch wir uns denn in die Mitte dieſer unvergleichlichen Gegend eingeweiht und eingebürgert ſahen. Herr Jenkins, der wohlhabende engliſche Kunſthändler, bewohnte daſelbſt ein ſehr ſtattliches Gebäude, den ehemaligen Wohnſitz des Jeſuitengenerals, wo es einer Anzahl von Freunden weder an Zimmern zu bequemer Wohnung noch an Sälen zu heiterm Beiſammenſein noch an Bogengängen zu munterm Luſtwandeln fehlte.

Man kann ſich von einem ſolchen Herbſtaufenthalte den beſten Begriff machen, wenn man ſich ihn wie den Aufenthalt an einem Badeorte gedenkt. Perſonen ohne den mindeſten Bezug auf einander werden durch Zufall augenblicklich in die unmittelbarſte Nähe verſetzt. Frühſtück und Mittageſſen, Spaziergänge, Luſtpartien, ernſt- und ſcherzhafte Unterhaltung bewirken ſchnell Bekanntſchaft und Vertraulichkeit; da es denn ein Wunder wäre, wenn, beſonders hier, wo nicht einmal Krankheit und Cur eine Art von Diverſion macht, hier im vollkommenſten Müßiggange ſich nicht die entſchiedenſten Wahlverwandtſchaften zunächſt hervorthun ſollten. Hofrath Reiffenſtein hatte für gut befunden, und zwar mit Recht, daß wir zeitig hinausgehen ſollten, um zu unſern Spaziergängen und ſonſtigen artiſtiſchen Wanderungen ins Gebirg die nöthige Zeit zu finden, ehe noch der Schwall der Geſellſchaft ſich herandrängte und uns zur Theilnahme an gemeinſchaftlicher Unterhaltung aufforderte. Wir waren die Erſten und verſäumten nicht, uns in der Gegend nach Anleitung des erfahrenen Führers zweckmäßig umzuſehen, und ernteten davon die ſchönſten Genüſſe und Belehrungen.

Nach einiger Zeit ſah ich eine gar hübſche römiſche Nachbarin, nicht weit von uns im Corſo wohnend, mit ihrer Mutter heraufkommen. Sie hatten Beide ſeit meiner Mylordſchaft[1] meine Begrüßungen freundlicher als ſonſt erwidert; doch hatte ich ſie nicht angeſprochen, ob ich gleich an ihnen, wenn ſie Abends vor der Thür

1) Vgl. oben S. 444.

ſaßen, öfters nah genug vorbeiging; denn ich war dem Gelübde, mich durch dergleichen Verhältniſſe von meinem Hauptzwecke nicht abhalten zu laſſen, vollkommen treu geblieben. Nun aber fanden wir uns auf einmal wie völlig alte Bekannte; jenes Concert gab Stoff genug zur erſten Unterhaltung, und es iſt wol nichts angenehmer als eine Römerin der Art, die ſich in natürlichem Geſpräch heiter gehen läßt und ein lebhaftes, auf die reine Wirklichkeit gerichtetes Aufmerken, eine Theilnahme mit anmuthigem Bezug auf ſich ſelbſt in der wohlklingenden römiſchen Sprache ſchnell, doch deutlich vorträgt, und zwar in einer edlen Mundart, die auch die mittlere Klaſſe über ſich ſelbſt erhebt und dem Allernatürlichſten, ja dem Gemeinen einen gewiſſen Adel verleiht. Dieſe Eigenſchaften und Eigenheiten waren mir zwar bekannt, aber ich hatte ſie noch nie in einer ſo einſchmeichelnden Folge vernommen.

Zu gleicher Zeit ſtellten ſie mich einer jungen Mailänderin vor, die ſie mitgebracht hatten, der Schweſter eines Commis von Herrn Jenkins, eines jungen Mannes, der wegen Fertigkeit und Redlichkeit bei ſeinem Principal in großer Gunſt ſtand. Sie ſchienen genau mit einander verbunden und Freundinnen zu ſein.

Dieſe beiden Schönen, denn ſchön durfte man ſie wirklich nennen, ſtanden in einem nicht ſchroffen, aber doch entſchiedenen Gegenſatz; dunkelbraune Haare die Römerin, hellbraune die Mailänderin; jene braun von Geſichtsfarbe, dieſe klar, von zarter Haut; dieſe zugleich mit faſt blauen Augen, jene mit braunen; die Römerin einigermaßen ernſt, zurückhaltend, die Mailänderin von einem offenen, nicht ſowol anſprechenden als gleichſam anfragenden Weſen. Ich ſaß bei einer Art Lottoſpiel zwiſchen beiden Frauenzimmern und hatte mit der Römerin Caſſe zuſammen gemacht; im Laufe des Spiels fügte es ſich nun, daß ich auch mit der Mailänderin mein Glück verſuchte durch Wetten oder ſonſt. Genug, es entſtand auch auf dieſer Seite eine Art von Partnerſchaft, wobei ich in Unſchuld nicht gleich bemerkte, daß ein ſolches getheiltes Intereſſe nicht gefiel, bis endlich nach aufgehobener Partie die Mutter, abſeits findend, zwar höflich, aber mit wahrhaftem Matronenernſt dem werthen Fremden verſicherte, daß, da er einmal mit ihrer Tochter in ſolche Theilnahme gekommen ſei, es ſich nicht wohl ziemte, mit einer Andern gleiche Verbindlichkeiten einzugehen; man halte

es in einer Villeggiatur für Sitte, daß Personen, die sich einmal auf einen gewissen Grad verbunden, dabei in der Gesellschaft verharrten und eine unschuldig anmuthige Wechselgefälligkeit durchführten. Ich entschuldigte mich aufs Beste, jedoch mit der Wendung, daß es einem Fremden nicht wohl möglich sei, dergleichen Verpflichtungen anzuerkennen, indem es in unsern Landen herkömmlich sei, daß man den sämmtlichen Damen der Gesellschaft, einer wie der andern, mit und nach der andern sich dienstlich und höflich erweise, und daß dieses hier um desto mehr gelten werde, da von zwei so eng verbundenen Freundinnen die Rede sei.

Aber leider! indessen ich mich so auszureden suchte, empfand ich auf die wundersamste Weise, daß meine Neigung für die Mailänderin sich schon entschieden hatte, blitzschnell und eindringlich genug, wie es einem müßigen Herzen zu gehen pflegt, das in selbstgefälligem, ruhigem Zutrauen nichts befürchtet, nichts wünscht, und das nun auf einmal dem Wünschenswerthesten unmittelbar nahe kommt. Uebersieht man doch in solchem Augenblicke die Gefahr nicht, die uns unter diesen schmeichelhaften Zügen bedroht.

Den nächsten Morgen fanden wir uns Drei allein, und da vermehrte sich denn das Uebergewicht auf die Seite der Mailänderin. Sie hatte den großen Vorzug vor ihrer Freundin, daß in ihren Aeußerungen etwas Strebsames zu bemerken war. Sie beklagte sich nicht über vernachlässigte, aber allzu ängstliche Erziehung. „Man lehrt uns nicht schreiben", sagte sie, „weil man fürchtet, wir würden die Feder zu Liebesbriefen benutzen; man würde uns nicht lesen lassen, wenn wir uns nicht mit dem Gebetbuch beschäftigen müßten; uns in fremden Sprachen zu unterrichten, daran wird Niemand denken; ich gäbe Alles darum, Englisch zu können. Herrn Jenkins mit meinem Bruder, Madame Angelica, Herrn Zucchi, die Herren Volpato und Camuccini[1]) hör' ich oft sich unter einander englisch unterhalten, mit einem Gefühl, das dem Neid ähnlich ist, und die ellenlangen Zeitungen da liegen vor mir auf dem Tische, es stehen Nachrichten darin aus der ganzen Welt, wie ich sehe, und ich weiß nicht, was sie bringen."

„Es ist desto mehr Schade", versetzte ich, „da das Englische

1) Vielleicht der Vater des berühmten Malers Vincenzo Camuccini.

sich so leicht lernen läßt; Sie müßten es in kurzer Zeit fassen und begreifen." „Machen wir gleich einen Versuch", fuhr ich fort, indem ich eins der grenzenlosen englischen Blätter aufhob, die häufig umherlagen.

Ich blickte schnell hinein und fand einen Artikel, daß ein Frauenzimmer ins Wasser gefallen, glücklich aber gerettet und den Ihrigen wiedergegeben worden. Es fanden sich Umstände bei dem Falle, die ihn verwickelt und interessant machten; es blieb zweifelhaft, ob sie sich ins Wasser gestürzt, um den Tod zu suchen, sowie auch, welcher von ihren Verehrern, der Begünstigte oder Verschmähte, sich zu ihrer Rettung gewagt. Ich wies ihr die Stelle hin und bat sie, aufmerksam darauf zu schauen. Darauf übersetzt' ich ihr erst alle Substantiva und examinirte sie, ob sie auch ihre Bedeutung wohl behalten. Gar bald überschaute sie die Stellung dieser Haupt- und Grundworte und machte sich mit dem Platz bekannt, den sie in Perioden eingenommen hatten. Ich ging darauf zu den einwirkenden, bewegenden, bestimmenden Worten über und machte nunmehr, wie diese das Ganze belebten, auf das Heiterste bemerklich und catechisirte sie so lange, bis sie mir endlich, unaufgefordert, die ganze Stelle, als stände sie italiänisch auf dem Papiere, vorlas, welches sie nicht ohne Bewegung ihres zierlichen Wesens leisten konnte. Ich habe nicht leicht eine so herzlich geistige Freude gesehen, als sie ausdrückte, indem sie mir für den Einblick in dieses neue Feld einen allerliebsten Dank aussprach. Sie konnte sich kaum fassen, indem sie die Möglichkeit gewahrte, die Erfüllung ihres sehnlichsten Wunsches so nahe und schon versuchsweise erreicht zu sehen.

Die Gesellschaft hatte sich vermehrt, auch Angelica war angekommen; an einer großen gedeckten Tafel hatte man ihr mich rechter Hand gesetzt; meine Schülerin stand an der entgegengesetzten Seite des Tisches und besann sich keinen Augenblick, als die Uebrigen sich um die Tafelplätze complimentirten, um den Tisch herumzugehen und sich neben mir niederzulassen. Meine ernste Nachbarin schien dies mit einiger Verwunderung zu bemerken, und es bedurfte nicht des Blicks einer klugen Frau, um zu gewahren, daß hier was vorgegangen sein müsse, und daß ein zeither bis zur trockenen Unhöflichkeit von den Frauen sich entfernender Freund wol selbst sich endlich zahm und gefangen überrascht gesehen habe.

Ich hielt zwar äußerlich noch ziemlich gut Stand; eine innere Bewegung aber gab sich wol eher kund durch eine gewisse Verlegenheit, in der ich mein Gespräch zwischen den Nachbarinnen theilte, indem ich die ältere zarte, diesmal schweigsame Freundin belebend zu unterhalten, und jene, die sich immer noch in der fremden Sprache zu ergehen schien und sich in dem Zustande befand Desjenigen, der, mit einem Mal von dem erwünscht aufgehenden Lichte geblendet, sich nicht gleich in der Umgebung zu finden weiß, durch eine freundlich ruhige, eher ablehnende Theilnahme zu beschwichtigen suchte.

Dieser aufgeregte Zustand jedoch hatte sogleich die Epoche einer merkwürdigen Umwälzung zu erleben. Gegen Abend die jungen Frauenzimmer aufsuchend, fand ich die ältern Frauen in einem Pavillon, wo die herrlichste der Aussichten sich darbot; ich schweifte mit meinem Blick in die Runde, aber es ging vor meinen Augen etwas Anders vor als das Landschaftlich-Malerische; es hatte sich ein Ton über die Gegend gezogen, der weder dem Untergang der Sonne noch den Lüften des Abends allein zuzuschreiben war. Die glühende Beleuchtung der hohen Stellen, die kühlende blaue Beschattung der Tiefe schien herrlicher als jemals in Oel oder Aquarell; ich konnte nicht genug hinsehen, doch fühlte ich, daß ich den Platz zu verlassen Lust hatte, um in theilnehmender kleiner Gesellschaft dem letzten Blick der Sonne zu huldigen.

Doch hatte ich leider der Einladung der Mutter und Nachbarinnen nicht absagen können, mich bei ihnen niederzulassen, besonders da sie mir an dem Fenster der schönsten Aussicht Raum gemacht hatten. Als ich auf ihre Reden merkte, konnt' ich vernehmen, daß von Ausstattung die Rede sei, einem immer wiederkehrenden und nie zu erschöpfenden Gegenstande. Die Erfordernisse aller Art wurden gemustert, Zahl und Beschaffenheit der verschiedenen Gaben, Grundgeschenke der Familie, vielfache Beiträge von Freunden und Freundinnen, theilweise noch ein Geheimniß, und was nicht Alles in genauer Hererzählung die schöne Zeit hinnahm, mußte von mir geduldig angehört werden, weil die Damen mich zu einem spätern Spaziergang festgenommen hatten.

Endlich gelangte denn das Gespräch zu den Verdiensten des Bräutigams; man schilderte ihn günstig genug, wollte sich aber

seine Mängel nicht verbergen, in getroster Hoffnung, daß diese zu mildern und zu bessern die Anmuth, der Verstand, die Liebenswürdigkeit seiner Braut im künftigen Ehestande hinreichen werde.

Ungeduldig zuletzt, als eben die Sonne sich in das entfernte Meer niedersenkte und einen unschätzbaren Blick durch die langen Schatten und die zwar gedämpften, doch mächtigen Streiflichter gewährte, fragt' ich auf das Bescheidenste, wer denn aber die Braut sei. Mit Verwunderung erwiderte man mir: ob ich denn das allgemein Bekannte nicht wisse, und nun erst fiel es ihnen ein, daß ich kein Hausgenosse, sondern ein Fremder sei.

Hier ist es freilich nun nicht nöthig auszusprechen, welch Entsetzen mich ergriff, als ich vernahm, es sei eben die kurz erst so liebgewonnene Schülerin. Die Sonne ging unter, und ich wußte mich unter irgend einem Vorwand von der Gesellschaft loszumachen, die, ohne es zu wissen, mich auf eine so grausame Weise belehrt hatte.

Daß Neigungen, denen man eine Zeit lang unvorsichtig nachgegeben, endlich aus dem Traume geweckt, in die schmerzlichsten Zustände sich umwandeln, ist herkömmlich und bekannt; aber vielleicht interessirt dieser Fall durch das Seltsame, daß ein lebhaftes wechselseitiges Wohlwollen in dem Augenblicke des Keimens zerstört wird und damit die Vorahnung alles des Glücks, das ein solches Gefühl sich in künftiger Entwickelung unbegrenzt vorspiegelt. Ich kam spät nach Hause, und des andern Morgens früh machte ich, meine Mappe unter dem Arm, einen weitern Weg, mit der Entschuldigung, nicht zur Tafel zu kommen.

Ich hatte Jahre und Erfahrungen hinreichend, um mich, obwol schmerzhaft, doch auf der Stelle zusammenzunehmen. „Es w wunderbar genug", rief ich aus, „wenn ein Wertherähnliches Sch Dich in Rom aufgesucht hätte, um Dir so bedeutende, bisher u bewahrte Zustände zu verderben!"

Ich wendete mich abermals rasch zu der inzwischen ve lässigten landschaftlichen Natur und suchte sie so treu als nachzubilden; mehr aber gelang mir, sie besser zu sehen. wenige Technische, was ich besaß, reichte kaum zu dem un barsten Umriß hin; aber die Fülle der Körperlichkeit, die Gegend in Felsen und Bäumen, Auf- und Abstiegen, stillen belebten Bächen entgegenbringt, war meinem Auge beinahe

barer als sonst, und ich konnte dem Schmerz nicht feind werden, der mir den innern und äußern Sinn in dem Grade zu schärfen geeignet war.

Von nun an aber hab' ich mich kurz zu fassen. Die Menge von Besuchenden füllte das Haus und die Häuser der Nachbarschaft, man konnte sich ohne Affectation vermeiden, und eine wohl empfundene Höflichkeit, zu der uns eine solche Neigung stimmt, ist in der Gesellschaft überall gut aufgenommen. Mein Betragen gefiel, und ich hatte keine Unannehmlichkeit, keinen Zwist, außer ein einziges Mal mit dem Wirth, Herrn Jenkins. Ich hatte nämlich von einer weiten Berg- und Waldtour die appetitlichsten Pilze mitgebracht und sie dem Koch übergeben, der, über eine zwar seltene, aber in jenen Gegenden sehr berühmte Speise höchst vergnügt, sie aufs Schmackhafteste zubereitet auf die Tafel gab. Sie schmeckten Jedermann ganz herrlich, nur, als zu meinen Ehren verrathen wurde, daß ich sie aus der Wildniß mitgebracht, ergrimmte unser englischer Wirth, obgleich nur im Verborgenen, darüber, daß ein Fremder eine Speise zum Gastmahl beigetragen habe, von welcher der Hausherr nichts wisse, die er nicht befohlen und angeordnet; es zieme sich nicht wohl, Jemanden an seiner eigenen Tafel zu überraschen, Speisen aufzusetzen, von denen er nicht Rechenschaft geben könne. Dies Alles mußte mir Rath Reiffenstein nach Tafel diplomatisch eröffnen, wogegen ich, der ich an ganz anderm Weh, als das sich von Schwämmen herleiten kann, innerlichst zu dulden hatte, bescheidentlich erwiderte, ich hätte vorausgesetzt, der Koch würde das dem Herrn melden, und versicherte: wenn mir wieder dergleichen Edulien[1]) unterwegs in die Hände kämen, solche unserm trefflichen Wirthe selbst zur Prüfung und Genehmigung vorzulegen. Denn wenn man billig sein will, muß man gestehen, sein Verdruß entsprang daher, daß diese überhaupt zweideutige Speise ohne gehörige Untersuchung auf die Tafel gekommen war. Der Koch freilich hatte mir versichert und brachte auch dem Herrn ins Gedächtniß, daß dergleichen, zwar als besondere Rarität nicht oft, aber doch immer mit großem Beifall in dieser Jahreszeit vorgesetzt worden.

Dieses culinarische Abenteuer gab mir Anlaß, in stillem Humor

1) Eßwaaren.

zu bedenken, daß ich, selbst von einem ganz eigenen Gifte angesteckt, in Verdacht gekommen sei, durch gleiche Unvorsichtigkeit eine ganze Gesellschaft zu vergiften.

Es war leicht, meinen gefaßten Vorsatz fortzuführen. Ich suchte sogleich den englischen Studien auszuweichen, indem ich mich Morgens entfernte und meiner heimlich geliebten Schülerin niemals anders als im Zusammentritt von mehreren Personen zu nähern

Gar bald legte sich auch dieses Verhältniß in meinem so beschäftigten Gemüthe wieder zurechte, und zwar auf eine sehr muthige Weise; denn indem ich sie als Braut, als künftige ansah, erhob sie sich vor meinen Augen aus dem trivialen zustande, und indem ich ihr nun eben dieselbe Neigung, einem höhern, uneigennützigen Begriff zuwendete, so war Einer, der ohnehin nicht mehr einem leichtsinnigen Jüngl gar bald gegen sie in dem freundlichsten Behagen. Mein wenn man eine freie Aufmerksamkeit so nennen darf, sich durchaus ohne Zudringlichkeit und beim Begegnen eher einer Art von Ehrfurcht. Sie aber, welche nun auch wol daß ihr Verhältniß mir bekannt geworden, konnte mit Benehmen vollkommen zufrieden sein. Die übrige Welt aber, ich mich mit Jedermann unterhielt, merkte nichts oder hatte Arges daran, und so gingen Tage und Stunden einen ruh behaglichen Gang.

Von der mannigfaltigsten Unterhaltung wäre viel zu Genug, es war auch ein Theater daselbst, wo der von uns so im Carneval beklatschte Pulcinell [1]), welcher die übrige Zeit sein Schusterhandwerk trieb und auch übrigens hier als ein anständiger kleiner Bürger erschien, uns mit seinen pantomimisch-mimisch-lakonischen Absurditäten aufs Beste zu vergnügen und uns in die so höchst behagliche Nullität des Daseins zu versetzen wußte.

Briefe von Haus hatten mich indessen bemerken lassen, meine nach Italien so lang projectirte, immer verschobe endlich so rasch unternommene Reise bei den Zurückgelassenen Unruhe und Ungeduld erregt, ja sogar den Wunsch, mir nachzu-

1) Archenholtz V, 149 ff. sagt, daß er ein Liebling der Römer ist und bei ihm seine Possen in wenig Wochen weit mehr einbringen, als sein Handwerk im ganzen Jahre.

folgen und das gleiche Glück zu genießen, von dem meine heitern, auch wohl unterrichtenden Briefe den günstigsten Begriff gaben. Freilich in dem geistreichen und kunstliebenden Kreise unserer Herzogin Amalie war es herkömmlich, daß Italien jederzeit als das neue Jerusalem wahrer Gebildeten betrachtet wurde und ein lebhaftes Streben dahin, wie es nur Mignon ausdrücken konnte, sich immer in Herz und Sinn erhielt. Der Damm war endlich gebrochen, und es ergab sich nach und nach ganz deutlich, daß Herzogin Amalie mit ihrer Umgebung von einer[1]), Herder und der jüngere Dalberg[2]) von der andern Seite über die Alpen zu gehen ernstliche Anstalt machten. Mein Rath war, sie möchten den Winter vorübergehen lassen, in der mittlern Jahreszeit bis Rom gelangen und sodann weiter nach und nach alles des Guten genießen, was die Umgegend der alten Weltstadt u. s. w., der untere Theil von Italien darbieten könnte.[3])

Dieser mein Rath, redlich und sachgemäß, wie er war, bezog sich denn doch auf meinen eigenen Vortheil. Merkwürdige Tage meines Lebens hatte ich bisher in dem fremdesten Zustande mit ganz fremden Menschen gelebt und mich eigentlich wieder frisch des humanen Zustands erfreut, dessen ich in zwar zufälligen aber doch natürlichen Bezügen seit langer Zeit erst wieder gewahr wurde, da ein geschlossener heimathlicher Kreis, ein Leben unter völlig bekannten und verwandten Personen uns am Ende in die wunderlichste Lage versetzt. Hier ist es, wo durch ein wechselseitiges Dulden und Tragen, Theilnehmen und Entbehren ein gewisses Mittelgefühl von Resignation entsteht, daß Schmerz und Freude, Verdruß und Behagen sich in herkömmlicher Gewohnheit wechselseitig vernichten. Es erzeugt sich gleichsam eine Mittelzahl, die den Charakter der einzelnen Ergebnisse durchaus aufhebt, so daß man zuletzt im Streben nach Bequemlichkeit weder dem Schmerz noch der Freude sich mit freier Seele hingeben kann.

Ergriffen von diesen Gefühlen und Ahnungen, fühlte ich mich

---

1) Vgl. oben S. 450.

2) Joh. Friedrich Hugo Dalberg, geb. 1760, gest. 1812, Bruder des Fürsten Primas, Domherr und Geh. Rath, als feinsinniger Aesthetiker und Musiker bekannt.

3) Die Reise wurde dann wirklich in der zweiten Hälfte des Jahres 1788 angetreten.

ganz entschieden, die Ankunft der Freunde in Italien nicht abzuwarten. Denn daß meine Art, die Dinge zu sehen, nicht sogleich die ihrige sein würde, konnte ich um so deutlicher wissen, als ich mich selbst seit einem Jahre jenen chimärischen Vorstellungen und Denkweisen des Nordens zu entziehen gesucht und unter einem himmelblauen Gewölbe mich freier umzuschauen und zu athmen gewöhnt hatte. In der mittlern Zeit waren mir aus Deutschland kommende Reisende immerfort höchst beschwerlich; sie suchten das auf, was sie vergessen sollten, und konnten das, was sie schon lange gewünscht hatten, nicht erkennen, wenn es ihnen vor Augen lag. Ich selbst fand es noch immer mühsam genug, durch Denken und Thun mich auf dem Wege zu erhalten, den ich als den rechten anzuerkennen mich entschieden hatte.

Fremde Deutsche konnt' ich vermeiden; so nah verbundene, verehrte, geliebte Personen aber hätten mich durch eigenes Irren und Halbgewahrwerden, ja selbst durch Eingehen in meine Den[illegible] gestört und gehindert. Der nordische Reisende glaubt, er [illegible] nach Rom, um ein Supplement seines Daseins zu finden, an[illegible] füllen, was ihm fehlt; allein er wird erst nach und nach mit gr[illegible] Unbehaglichkeit gewahr, daß er ganz den Sinn ändern und von vorn anfangen müsse.

So deutlich nun auch ein solches Verhältniß mir erschien, so erhielt ich mich doch über Tag und Stunde weislich im Ungewissen und fuhr unablässig fort in der sorgfältigsten Benutzung der Zeit. Unabhängiges Nachdenken, Anhören von Andern, Beschauen künstlerischen Bestrebens, eigene praktische Versuche wechselten unaufhörlich oder griffen vielmehr wechselseitig in einander ein.

Hiebei förderte mich besonders die Theilnahme Heinrich Meyers von Zürich, dessen Unterhaltung mir, obgleich seltener, günstig zu Statten kam, indem er als ein fleißiger und gegen sich selbst strenger Künstler die Zeit besser anzuwenden wußte, als der Kreis von jüngern, die einen ernsten Fortschritt in Begriffen und Technik mit einem raschen, lustigen Leben leichtmüthig zu verbinden glaubten.

November.

Correſpondenz.

Rom, den 3. November 1787.

Kayſer iſt angekommen, und ich habe drüber die ganze Woche nicht geſchrieben. Er iſt erſt am Klavierſtimmen, und nach und nach wird die Oper vorgetragen werden. Es macht ſeine Gegenwart wieder eine ſonderbare anſchließende Epoche, und ich ſehe, man ſoll ſeinen Weg nur ruhig fortgehen; die Tage bringen das Beſte wie das Schlimmſte.

Die Aufnahme meines Egmont macht mich glücklich, und ich hoffe, er ſoll beim Wiederleſen nicht verlieren; denn ich weiß, was ich hineingearbeitet habe, und daß ſich das nicht auf einmal herausleſen läßt. Das, was Ihr daran lobt, habe ich machen wollen; wenn Ihr ſagt, daß es gemacht iſt, ſo habe ich meinen Endzweck erreicht. Es war eine unſäglich ſchwere Aufgabe, die ich ohne eine angemeſſene Freiheit des Lebens und des Gemüths nie zu Stande gebracht hätte. Man denke, was das ſagen will, ein Werk vornehmen, was zwölf Jahre früher geſchrieben iſt, es vollenden, ohne es umzuſchreiben. Die beſondern Umſtände der Zeit haben mir die Arbeit erſchwert und erleichtert. Nun liegen noch ſo zwei Steine vor mir: Fauſt und Taſſo. Da die barmherzigen Götter mir die Strafe des Siſyphus auf die Zukunft erlaſſen zu haben ſcheinen, hoffe ich auch, dieſe Klumpen den Berg hinaufzubringen. Bin ich einmal damit oben, dann ſoll es aufs Neue angehen, und ich will

mein Möglichſtes thun, Euren Beifall zu verdienen, da Ihr
Eure Liebe ohne mein Verdienſt ſchenkt und erhaltet.

Was Du von Clärchen ſagſt, verſtehe ich nicht ganz, und erwa
Deinen nächſten Brief. Ich ſehe wohl, daß Dir eine Nüa
zwiſchen der Dirne und der Göttin zu fehlen ſcheint. Da ich a
ihr Verhältniß zu Egmont ſo ausſchließlich gehalten habe; da
ihre Liebe mehr in den Begriff der Vollkommenheit des Geli
ihr Entzücken mehr in den Genuß des Unbegreiflichen, daß dieſ
Mann ihr gehört, als in die Sinnlichkeit ſetze; da ich ſie
Heldin auftreten laſſe; da ſie im innigſten Gefühl der Ewigkeit
Liebe ihrem Geliebten nachgeht und endlich vor ſeiner Seele
einen verklärenden Traum verherrlicht wird: ſo weiß ich nicht,
ich die Zwiſchennüance hinſetzen ſoll, ob ich gleich geſtehe, d
aus Nothdurft des dramatiſchen Pappen- und Lattenwerks
Schattirungen, die ich oben hererzähle, vielleicht zu abgeſ
unverbunden oder vielmehr durch zu leiſe Andeutungen v
ſind; vielleicht hilft ein zweites Leſen, vielleicht ſagt
folgender Brief etwas Näheres.

Angelica hat ein Titelkupfer zum Egmont gezeichnet,
geſtochen, das wenigſtens in Deutſchland nicht gezeichnet, nicht
ſtochen worden wäre.

Leider muß ich jetzt die bildende Kunſt ganz zurückſetzen; de
ſonſt werde ich mit meinen dramatiſchen Sachen nicht fertig,
auch eine eigene Sammlung und ruhige Bearbeitung fordern,
etwas daraus werden ſoll. Claudine iſt nun in der Arbeit,
ſo zu ſagen, ganz neu ausgeführt und die alte Spreu
Exiſtenz herausgeſchwungen.

Rom, den 10. November 1787.

Kayſer iſt nun da, und es iſt ein dreifach Leben, da
Muſik ſich anſchließt. Es iſt ein trefflich guter Mann u
zu uns, die wir wirklich ein Naturleben führen, wie es nur irge
auf dem Erdboden möglich iſt. Tiſchbein kommt von

---

1) Joh. Heinrich Lips, Maler, Zeichner und Kupferſtecher aus der Schw
geb. 1758, geſt. 1817.

zurück[1]), und da muß Beider Quartier und Alles verändert werden; doch bei unsern guten Naturen wird Alles in acht Tagen wieder im Gleis sein.

Ich habe der Herzogin Mutter den Vorschlag gethan, sie soll mir erlauben, die Summe von zweihundert Zechinen nach und nach für sie in verschiedenen kleinen Kunstwerken auszugeben. Unterstütze diesen Vorschlag, wie Du ihn in meinem Briefe findest; ich brauche das Geld nicht gleich, nicht auf einmal. Es ist dieses ein wichtiger Punkt, dessen ganzen Umfang Du ohne große Entwickelung empfinden wirst, und Du würdest die Nothwendigkeit und Nützlichkeit meines Raths und Erbietens noch mehr erkennen, wenn Du die Verhältnisse hier wüßtest, die vor mir liegen wie meine Hand. Ich bereite ihr durch Kleinigkeiten großes Vergnügen, und wenn sie die Sachen, die ich nach und nach machen lasse, hier findet, so stille ich die Begierde zu besitzen, die bei jedem Ankömmling, er sei, wer er wolle, entsteht, und welche sie nur mit einer schmerzlichen Resignation unterdrücken oder mit Kosten und Schaden befriedigen könnte. Es ließen sich davon noch Blätter vollschreiben.

Daß mein Egmont Beifall erhält, freut mich herzlich. Kein Stück hab' ich mit mehr Freiheit des Gemüths und mit mehr Gewissenhaftigkeit vollbracht als dieses; doch fällt es schwer, wenn man schon Anderes gemacht hat, dem Leser genugzuthun; er verlangt immer etwas, wie das Vorige war.

Rom, den 24. November 1787.

Du fragst in Deinem letzten Briefe wegen der Farbe der Landschaft dieser Gegenden. Darauf kann ich Dir sagen, daß sie bei heitern Tagen, besonders des Herbstes, so farbig ist, daß sie in jeder Nachbildung bunt scheinen muß. Ich hoffe, Dir in einiger Zeit einige Zeichnungen zu schicken, die ein Deutscher macht, der jetzt in Neapel ist[2]), die Wasserfarben bleiben so weit unter dem

1) Vermuthlich nur ein Gerücht; denn Tischbein ist, seiner eigenen Erzählung nach, vom Juli 1787 bis 1799 in Neapel geblieben.

2) Möglicherweise Hummel, der Schüler Tischbeins; Kniep würde Goethe wol geradezu genannt haben.

Glanz der Natur, und doch werdet Ihr glauben, es sei unmöglich
Das Schönste dabei ist, daß die lebhaften Farben in geringer Ent
fernung schon durch den Lufttton gemildert werden, und daß
Gegensätze von kalten und warmen Tönen (wie man sie nennt) s
sichtbar da stehen. Die blauen klaren Schatten stechen so reiz
von allem erleuchteten Grünen, Gelblichen, Röthlichen, Bräunl
ab und verbinden sich mit der bläulich duftigen Ferne. Es ist
Glanz und zugleich eine Harmonie, eine Abstufung im Ganzen,
von man nordwärts gar keinen Begriff hat. Bei Euch ist Alle
entweder hart oder trüb, bunt oder eintönig. Wenigstens e
ich mich, selten einzelne Effecte gesehen zu haben, die mir
Vorschmack von dem gaben, was jetzt täglich und stündlich vor
steht. Vielleicht fände ich jetzt, da mein Auge geübter ist,
nordwärts mehr Schönheiten.

Uebrigens kann ich wol sagen, daß ich nun fast die rechten,
geraden Wege zu allen bildenden Künsten vor mir sehe und erkenne,
aber auch nun ihre Weiten und Fernen desto klarer ermesse. Ich
bin schon zu alt, um von jetzt an mehr zu thun als zu p
wie es Andere treiben, seh' ich auch, finde Manchen auf d
Pfade, Keinen mit großen Schritten. Es ist also auch d
mit Glück und Weisheit, davon uns die Urbilder nur vor
deren Kleidsaum wir höchstens berühren.

Kayſers Ankunft, und bis wir uns ein Wenig mit ihm i
häusliche Ordnung setzten, hatte mich einigermaßen zurückgebracht:
meine Arbeiten stockten. Jetzt geht es wieder, und meine Opern
sind nahe, fertig zu sein. Er ist sehr brav, verständig, ordentlich,
gesetzt, in seiner Kunst so fest und sicher, als man sein kann, einer
von den Menschen, durch deren Nähe man gesunder wird. Dabei
hat er eine Herzensgüte, einen richtigen Lebens- und Gesellschafts-
blick, wodurch sein übrigens strenger Charakter biegsamer wird und
sein Umgang eine eigene Grazie gewinnt.

Bericht.

November.

Nun aber bei dem stillen Gedanken an ein allmähliches Los
lösen ward ein neues Anknüpfen durch die Ankunft eines

frühern Freundes vorbereitet, des Christoph Kayser, eines geborenen Frankfurters, der zu gleicher Zeit mit Klingern und uns Andern herangekommen[1]) war. Dieser, von Natur mit eigenthümlichem musikalischen Talente begabt, hatte schon vor Jahren, indem er Scherz, List und Rache zu componiren unternahm, auch eine zu Egmont passende Musik zu liefern begonnen. Ich hatte ihm von Rom aus gemeldet, das Stück sei abgegangen und eine Copie in meinen Händen geblieben. Statt weitläufiger Correspondenz darüber ward räthlich gefunden, er solle selbst unverzüglich herankommen, da er denn auch nicht säumend mit dem Courier durch Italien hindurchflog, sehr bald bei uns eintraf und in den Künstlerkreis, der sein Hauptquartier im Corso Rondanini gegenüber aufgeschlagen hatte, sich freundlich aufgenommen sah.

Hier aber zeigte sich gar bald statt des so nöthigen Sammelns und Einens neue Zerstreuung und Zersplitterung.

Vorerst gingen mehrere Tage hin, bis ein Clavier beigeschafft, probirt, gestimmt und nach des eigensinnigen Künstlers Willen und Wollen zurecht gerückt war, wobei denn immer noch etwas zu wünschen und zu fordern übrig blieb. Indessen belohnte sich baldigst der Aufwand von Mühe und Versäumniß durch die Leistungen eines sehr gewandten, seiner Zeit völlig gemäßen, die damaligen schwierigsten Werke leicht vortragenden Talentes. Und damit der musikalische Geschichtskenner sogleich wisse, wovon die Rede sei, bemerke ich, daß zu jener Zeit Schubart[2]) für unerreichbar gehalten, sodann auch, daß als Probe eines geübten Clavierspielers die Ausführung von Variationen geachtet wurde, wo ein einfaches Thema, auf die künstlichste Weise durchgeführt, endlich durch sein natürliches Wiedererscheinen den Hörer zu Athem kommen ließ.

Die Symphonie zu Egmont brachte er mit, und so belebte sich von dieser Seite mein ferneres Bestreben, welches gegenwärtig mehr als jemals aus Nothwendigkeit und Liebhaberei gegen das musikalische Theater gerichtet war.

---

1) Aufgewachsen.

2) Der durch seine traurigen Schicksale (zehnjähriges Gefängniß) und seine Gedichte bekannte Chr. Fr. Dan. Schubart 1739—1791, schon 1768 Musikdirector in Ludwigsburg, 1787 Director der Hofmusik in Stuttgart. Er schrieb auch eine Anzahl musikalische Schriften.

Erwin und Elmire, sowie Claudine von Villa Bell
sollten nun auch nach Deutschland abgesendet werden; ich hatte mi
aber durch die Bearbeitung Egmonts in meinen Forderunge
gegen mich selbst dergestalt gesteigert, daß ich nicht über mich g
winnen konnte, sie in ihrer ersten Form dahinzugeben. Gar manch
Lyrische, das sie enthalten, war mir lieb und werth; es zeugte vo
vielen, zwar thörig, aber doch glücklich verlebten Stunden, wie vo
Schmerz und Kummer, welchen die Jugend in ihrer unberathene
Lebhaftigkeit ausgesetzt bleibt. Der prosaische Dialog [1]) dagegen e
innerte zu sehr an jene französischen Operetten, denen wir
ein freundliches Andenken zu gönnen haben [2]), indem sie zuerst ei
heiteres singbares Wesen auf unser Theater herüberbrachten, di
mir aber jetzt nicht mehr genügen wollten, als einem eingebürgerte
Italiäner, der den melodischen Gesang durch einen recitirenden
declamatorischen wenigstens wollte verknüpft sehen.

In diesem Sinne wird man nunmehr beide Opern bearbeit
finden; ihre Compositionen haben hie und da Freude gemacht,
so sind sie auf dem dramatischen Strom auch zu ihrer Zeit
vorübergeschwommen.

Gewöhnlich schilt man auf die italiänischen Texte, und d
zwar in solchen Phrasen, wie Einer dem Andern nachsagen
ohne was dabei zu denken; sie sind freilich leicht und heiter,
sie machen nicht mehr Forderungen an den Componisten und a
den Sänger, als inwieweit beide sich hinzugeben Lust haben. Oh
hierüber weitläufig zu sein, erinnere ich an den Text der he
lichen Heirath [3]); man kennt den Verfasser nicht, aber es
einer der Geschicktesten, die in diesem Fache gearbeitet haben,
er auch mag gewesen sein. In diesem Sinne zu handeln, in gl
Freiheit nach bestimmten Zwecken zu wirken, war meine
und ich wüßte selbst nicht zu sagen, inwiefern ich mich meinem
genähert habe.

---

1) Auch der ältere Text von Claudine von Villa Bella bei Hirzel, Der jun
Goethe III, 540—615.

2) Goethe hatte sich, namentlich in seiner Frankfurter Zeit, vielfach an de
selben erfreut.

3) Die schon erwähnte Oper Cimarosa's; nach einer Notiz Düntzers wi
Bertati als Verfasser des Textes genannt.

Leider aber war ich mit Freund Kayſer ſeit geraumer Zeit ſchon in einem Unternehmen befangen, das nach und nach immer bedenklicher und weniger ausführbar ſchien.

Man vergegenwärtige ſich jene ſehr unſchuldige Zeit des deutſchen Opernweſens, wo noch ein einfaches Intermezzo wie die Serva Padrona von Pergoleſe[1]) Eingang und Beifall fand. Damals nun producirte ſich ein deutſcher Buffo, Namens Berger[2]), mit einer hübſchen, ſtattlichen, gewandten Frau, welche in deutſchen Städten und Ortſchaften, mit geringer Verkleidung und ſchwacher Muſik, im Zimmer mancherlei heiter aufregende Vorſtellungen gaben, die denn freilich immer auf Betrug und Beſchämung eines alten verliebten Gecken auslaufen mochten.

Ich hatte mir zu ihnen eine dritte mittlere, leicht zu beſetzende Stimme gedacht, und ſo war denn ſchon vor Jahren das Singſpiel Scherz, Liſt und Rache entſtanden, das ich an Kayſern nach Zürich ſchickte, welcher aber als ein ernſter, gewiſſenhafter Mann das Werk zu redlich angriff und zu ausführlich behandelte. Ich ſelbſt war ja ſchon über das Maß des Intermezzo hinausgegangen, und das kleinlich ſcheinende Sujet hatte ſich in ſo viel Singſtücke entfaltet, daß ſelbſt bei einer vorübergehenden ſparſamen Muſik drei Perſonen kaum mit der Darſtellung wären zu Ende gekommen. Nun hatte Kayſer die Arien ausführlich nach altem Schnitt behandelt, und man darf ſagen, ſtellenweiſe glücklich genug, wie nicht ohne Anmuth des Ganzen. Allein wie und wo ſollte das zur Erſcheinung kommen? Unglücklicherweiſe litt es nach frühern Mäßigkeitsprincipien an einer Stimmenmagerkeit; es ſtieg nicht weiter als bis zum Terzett, und man hätte zuletzt die Theriaksbüchſen des Doctors[3]) gern beleben mögen, um ein Chor zu gewinnen. Alles unſer Bemühen daher, uns im Einfachen und Beſchränkten abzuſchließen, ging verloren, als Mozart auftrat.[4]) Die Entführung

1) Giambattiſta Pergoleſe, geb. 1710 und ſchon 1736 geſt., hatte 1731 ſein berühmtes Intermezzo „die Magd als Herrin" componirt.

2) Goethe gedenkt ſeiner im Tagebuch 1777, ſ. Schnorr v. Carolsfeld, Archiv für Literaturgeſchichte V, 408.

3) Die Büchſen des Dottore, durch deren Inhalt er die ſich krank ſtellende Scapine heilen will.

4) Mit Compoſitionen aufgetreten war Mozart ſchon ſeit dem Jahre 1770, die „Entführung aus dem Serail", 1781—82 componirt, wurde 1785 in Weimar aufgeführt.

aus dem Serail ſchlug Alles nieder, und es iſt auf dem Th
von unſerm ſo ſorgſam gearbeiteten Stück niemals die Rede gen

Die Gegenwart unſeres Kayſers erhöhte und erweiterte
die Liebe zur Muſik, die ſich bisher nur auf theatraliſche Exh
eingeſchränkt hatte. Er war ſorgfältig, die Kirchenfeſte zu
und wir fanden uns dadurch veranlaßt, auch die an ſolchen
aufgeführten ſolennen Muſiken mit anzuhören. Wir fa
freilich ſchon ſehr weltlich, mit vollſtändigſtem Orcheſter, obgl
Geſang noch immer vorwaltete. Ich erinnere mich, an e
Cäcilientage [1]) zum erſten Male eine Bravour-Arie mit ergrei
Chor gehört zu haben; ſie that auf mich eine außerordentliche
kung, wie ſie ſolche auch noch immer, wenn dergleichen in den
vorkommt, auf das Publikum ausübt.

Nächſt dieſem hatte Kayſer noch eine Tugend, daß er
weil ihm ſehr um alte Muſik zu thun war, ihm auch die
der Tonkunſt ernſtlich zu erforſchen oblag, ſich in Bibliotheken
ſah, wie denn ſein treuer Fleiß beſonders in der Minerva [2])
Aufnahme und Förderniß gefunden hatte. Dabei aber hatte
Bücherforſchen den Erfolg, daß er uns auf die ältern Kupfer
des ſechzehnten Jahrhunderts aufmerkſam machte und z. B.
Speculum Romanae magnificentiae [3]), die Architecturen von
mazzo, nicht weniger die ſpätern Admiranda Romae [4]), und
ſonſt noch dergleichen ſein mochte, in Erinnerung zu bringen
unterließ. Dieſe Bücher- und Blätterſammlungen, zu denen
Andern denn auch wallfahrteten, haben beſonders einen g
Werth, wenn man ſie in guten Abdrücken vor ſich ſieht: ſie
gegenwärtigen jene frühere Zeit, wo das Alterthum mit Ernſt
Scheu betrachtet und die Ueberbleibſel in tüchtigem Charakter
gedrückt wurden. So näherte man ſich z. B. den Coloſſen, wi
noch auf dem alten Fleck im Garten Colonna ſtanden; die

1) 22. November 1786 ſ. oben S. 158.

2) Die Bibliothek alla Minerva auch Casanattense, von ihrem Stifter, Cardinal Hieronymus Caſanatta genannt, die reichſte Bibliothek nach der caniſchen, vgl. Volkmann II, 492 ff., Moritz II, 187 ff.

3) „Spiegel römiſcher Größe.“ Werk des Antonius Lafrerius. Dünzer

4) „Das Bewundernswerthe Roms“ von Giovanni Pietro Bellori. Di

ruine des Septizoniums Severi gab noch den ungefähren Begriff von diesem verschwundenen Gebäude; die Peterskirche ohne Façade, das große Mittel ohne Kuppel, der alte Vatican, in dessen Hof noch Turniere gehalten werden konnten, Alles zog in die alte Zeit zurück und ließ zugleich aufs Deutlichste bemerken, was die zwei folgenden Jahrhunderte für Veränderungen hervorgerufen und, ungeachtet bedeutender Hindernisse, das Zerstörte herzustellen, das Versäumte nachzuholen getrachtet.

Heinrich Meyer von Zürich, dessen ich schon oft zu gedenken Ursach hatte, so zurückgezogen er lebte, so fleißig er war, fehlte doch nicht leicht, wo etwas Bedeutendes zu schauen, zu erfahren, zu lernen war; denn die Uebrigen suchten und wünschten ihn, indem er sich in Gesellschaft so bescheiden als lehrreich erwies. Er ging den sichern, von Winckelmann und Mengs eröffneten Pfad ruhig fort, und weil er in der Seydelmann'schen[1]) Manier antike Büsten mit Sepia gar löblich darzustellen wußte, so fand Niemand mehr Gelegenheit als er, die zarten Abstufungen der frühern und spätern Kunst zu prüfen und kennen zu lernen.

Als wir nun einen von allen Fremden, Künstlern, Kennern und Laien gleich gewünschten Besuch bei Fackelschein dem Museum sowol des Vaticans als auch des Capitols abzustatten Anstalt machten, so gesellte er sich zu uns, und ich finde unter meinen Papieren einen seiner Aufsätze, wodurch ein solcher genußreicher Umgang durch die herrlichsten Reste der Kunst, welcher meistentheils wie ein entzückender, nach und nach verlöschender Traum vor der Seele schwebt, auch in seinen vortheilhaften Einwirkungen auf Kenntniß und Einsicht eine bleibende Bedeutung erhält.

„Der Gebrauch, die großen römischen Museen, z. B. das Museo Pio-Clementino im Vatican, das Capitolinische ꝛc. beim Licht von Wachsfackeln zu besehen, scheint in den achtziger Jahren des vorigen Jahrhunderts noch ziemlich neu gewesen zu sein, indessen ist mir nicht bekannt, wann er eigentlich seinen Anfang genommen.

---

1) Jac. Crescenz Seydelmann, geb. in Dresden 1750, gest. daselbst 1829, besonders durch seine Sepiazeichnungen bekannt.

„Vortheile der Fackelbeleuchtung. Jedes
nur einzeln, abgeſchloſſen von allen übrigen betrachtet,
Aufmerkſamkeit des Beſchauers bleibt lediglich auf
dann erſcheinen in dem gewaltigen, wirkſamen Fackel
Nüancen der Arbeit weit deutlicher, alle ſtörenden
mal bei glänzend polirten Statuen beſchwerlich)
Schatten werden entſchiedener, die beleuchteten Theile treten
hervor. Ein Hauptvortheil aber iſt unſtreitig der, daß
aufgeſtellte Stücke hierdurch das ihnen gebührende Recht
So konnte man z. B. den Laokoon in der Niſche, wo er
bei Fackellicht recht ſehen, weil kein unmittelbares Licht
fiel, ſondern blos ein Widerſchein aus dem kleinen,
einer Säulenhalle umgebenen Hof des Belvedere; dasſelbe
Fall mit dem Apollo und dem ſogenannten Antinous
Noch nöthiger war Fackelbeleuchtung, um den Nil
Meleager zu ſehen und ihre Verdienſte ſchätzen zu kö
andern Antike iſt Fackelbeleuchtung ſo vortheilhaft als
nannten Phocion, weil man nur dann, nicht aber bei
Licht, indem er ungünſtig aufgeſtellt iſt, die wunderſ
das einfache Gewand durchſcheinenden Theile des Ko
nehmen kann. Schön nimmt ſich auch der vortreffliche
ſitzenden Bacchus aus, ebenſo das obere Theil einer Ba
mit ſchönem Kopf und die Halbfigur eines Triton, vor allen
das Wunder der Kunſt, der nie genug zu preiſende berühmte

„Die Denkmale im Capitoliniſchen Muſeum ſind zwar
haupt weniger wichtig als die im Muſeo Pio-Clemen
giebt es einige von großer Bedeutung, und man thut
ſich von ihren Verdienſten gehörig zu unterrichten, ſoll
beleuchtung zu ſehen. Der ſogenannte Pyrrhus, vortrefflich
arbeitet, ſteht auf der Treppe und erhält gar kein Tageslicht;
der Galerie vor den Säulen ſteht eine ſchöne halbe Figur, die
eine bekleidete Venus gehalten wird, welche von drei Seiten
Licht erhält. Die nackte Venus, die ſchönſte Statue dieſer
Rom, erſcheint bei Tageslicht nicht zu ihrem Vortheil, da
einem Eckzimmer aufgeſtellt iſt, und die ſogenannte ſchön
Juno ſteht an der Wand zwiſchen Fenſtern, wo ſie blos ein
Streiflicht erhält; auch der ſo berühmte Ariadnekopf im

Pellaneenzimmer wird, außer bei Fackellicht, nicht in seiner ganzen Herrlichkeit gesehen. Und so sind noch mehrere Stücke dieses Mu-ums ungünstig aufgestellt, so daß Fackelbeleuchtung durchaus noth-endig wird, wenn man solche recht sehen und nach Verdiensten hätzen soll.

„Wie übrigens so Vieles, was geschieht, um die Mode mitzu-achen, zum Mißbrauch wird, so ist es auch mit der Fackelbeleuchtung. ie kann nur in dem Falle Gewinn bringen, wenn verstanden d, wozu sie nütze ist. Monumente zu sehen, die, wie vorhin von einigen berichtet worden, blos verkümmertes Tageslicht erhalten, ist sie nothwendig, indem alsdann Höhen und Tiefen und Ueber-ng der Theile in einander richtiger erkannt werden. Vornehmlich wird sie Werken aus der allerbesten Zeit der Kunst günstig n (wenn nämlich Der, welcher die Fackel führt, und der Beschauer issen, worauf es ankommt); sie wird die Massen derselben besser eigen und die zartesten Nüancen der Arbeit hervorheben. Werke es alten Kunststils hingegen, die vom mächtigen und selbst die vom , haben nicht viel zu gewinnen, wenn sie anders sonst in hellem chte stehen. Denn da die Künstler damals noch des Lichts und chattens nicht kundig waren, wie sollten sie für ihre Arbeiten auf cht und Schatten gerechnet haben? So ist es auch mit spät ge-beiteten Werken, als die Künstler anfingen, nachlässiger zu werden, der Geschmack schon oft so weit gesunken war, daß auf Licht und Schatten in plastischen Werken nicht weiter geachtet, die Lehre von den Massen vergessen war. Wozu sollte Fackelbeleuchtung an Monu-menten dieser Art dienen?"

Bei einer so feierlichen Gelegenheit ist es der Erinnerung ge-mäß, auch Herrn Hirts zu gedenken, der unserm Verein auf mehr als eine Weise nützlich und förderlich gewesen. Im Fürsten-bergischen 1759 geboren, fand er nach zurückgelegten Studien der alten Schriftsteller einen unwiderstehlichen Trieb, sich nach Rom zu verfügen. Er war einige Jahre früher daselbst angekommen als ich und hatte sich auf die ernstlichste Weise mit alten und neuern Bau- und Bilderwerken jeder Art bekannt gemacht und sich zu einem unterrichtenden Führer von wißbegierigen Fremden

geeignet. Auch mir erwies er diese Gefälligkeit mit aufopfe
Theilnahme. [1])

Sein Hauptstudium war die Baukunst, ohne daß er
classischen Lokalitäten und so viel andern Merkwürdigkeiten
Beachtung entzogen hätte. Seine theoretischen Ansichten über
gaben in dem streit- und parteisüchtigen Rom vielfältige Ge
heit zu lebhaften Discussionen. Aus der Verschiedenheit der
sichten kommen, besonders dort, wo immer und überall von
die Rede ist, gar mannigfaltig Hin- und Wiederreden, u
rch
Geist in der Nähe so bedeutender Gegenstände lebhafteſt
und gefördert wird. Unseres Hirts Maxime ruhte auf
griechischer und römischer Architectur von der ältesten, not
Holzconstruction, worauf er denn Lob und Tadel der neuern
führung gründete und sich dabei der Geschichte und Beispie
schickt zu bedienen wußte. Andere behaupteten dagegen, daß i
Baukunst wie in jeder andern geschmackvolle Fictionen stattfi
auf welche der Baukünstler niemals Verzicht thun dürfe, i
sich in den mannigfaltigsten Fällen, die ihm vorkommen,
diese, bald auf jene Weise zu helfen habe und von der st
Regel abzuweichen genöthigt sei.

In Absicht auf Schönheit gerieth er auch oft mit andern
lern in Discrepanz, indem er den Grund derselben ins Cha
ristische legte, da ihm denn insofern Diejenigen beipflichteten,
sich überzeugt hielten, daß freilich der Charakter jedem Ku
zum Grunde liegen müsse, die Behandlung aber dem S
sinne und dem Geschmack anempfohlen sei, welche einen jede
rakter in seiner Angemessenheit sowol als in seiner Anm
zustellen haben.

---

1) Hirt blieb bis 1796 in Rom, wohin er 1782 gekommen war und später (bis 1837) als Professor und Mitglied der Academie in Berlin. archäologischen Schriften (seit 1809) sind sehr zahlreich. Goethe hatte ihn November 1786 an Wieland für den Merkur empfohlen, bezeichnete Herder als den geeignetsten Führer, sah ihn 1797 und 1817 in Weimar lobte (Briefwechsel mit Schiller) seinen Aufsatz in den „Horen." Hirt soll sich seine Nichterwähnung in der „Italiänischen Reise" beklagt haben; daher fügte leicht Goethe diese Stelle ein. Sollte er Schweigen beobachtet haben, we (Tages- und Jahreshefte 1817) sich mit Hirt, „was die Grundsätze betraf, ni hatte vereinigen können"?

Weil aber die Kunst im Thun und nicht im Reden besteht, man aber dennoch immerfort mehr reden als thun wird, so begreift man leicht, daß dergleichen Unterhaltungen damals grenzenlos waren, wie sie es bis in die neuesten Zeiten geblieben sind.

Wenn die differirenden Meinungen der Künstler zu gar mancherlei Unannehmlichkeiten, ja Entfernungen unter einander Gelegenheit gaben, so traf es sich auch wol, obgleich selten, daß heitere Vorfälle sich bei solcher Gelegenheit ereigneten. Nachstehendes mag davon ein Beispiel sein.

Eine Anzahl Künstler hatten den Nachmittag im Vatican zugebracht und gingen spät, um nicht den langen Weg durch die Stadt zu ihrem Quartier zu nehmen, zu dem Thor an der Colonnade hinaus, an den Weinbergen her bis an die Tiber. Sie hatten sich unterwegs gestritten, kamen streitend ans Ufer und setzten auf der Ueberfahrt die Unterhaltung lebhaft fort. Nun wären sie, bei Ripetta aussteigend, in den Fall gekommen, sich zu trennen, und die von beiden Seiten noch überflüssig vorhandenen Argumente in der Geburt erstickt zu sehen. Sie wurden also einig, beisammen zu bleiben und wieder hinüber und herüber zu fahren und auf der schwankenden Fähre ihrer Dialectik den fernern Lauf zu lassen. Einmal aber fand sich diese Bewegung nicht hinreichend; sie waren einmal im Zuge und verlangten von dem Fährmann mehrmalige Wiederholung. Dieser auch ließ es sich wohl gefallen, indem ein jedesmaliges Herüber und Hinüber ihm von der Person einen Bajocco eintrug, einen ansehnlichen Gewinn, den er so spät nicht mehr zu erwarten hatte. Deshalb erfüllte er ganz stillschweigend ihr Verlangen, und da ihn sein Söhnchen mit Verwunderung fragte: „Was wollen sie denn damit?“ antwortete er ganz ruhig: „Ich weiß nicht, aber sie sind toll!“

Ungefähr in dieser Zeit erhielt ich in einem Packet von Hause nachstehenden Brief:

Monsieur, je ne suis pas étonné que vous ayez de mauvais lecteurs; tant de gens aiment mieux parler que sentir, mais il faut les plaindre et se féliciter de ne pas leur ressembler. Oui, Monsieur, je vous dois la meilleure action de ma vie, par con-

séquent la racine de plusieurs autres et pour moi votre liv
est bon. Si j'avais le bonheur d'habiter le m » pays
vous, j'irais vous embrasser et vous dire mon ,
malheureusement j'en habite un, où personne ne croi
motif qui vient de me déterminer à cette démarche. Soy
satisfait, Monsieur, d'avoir pu à 300 lieues de votre d
ramener le coeur d'un jeune homme à l'honnêteté et à la
toute une famille va être tranquille et mon coeur jouit d'u
bonne action. Si j'avais des talens, des lumières ou un
qui me fit influer sur le sort des hommes, je vous dirais
nom, mais je ne suis rien et je sais ce que je ne vo
être. Je souhaite, Monsieur, que vous soyez jeune, que vo
ayez le goût d'écrire, que vous soyez l'époux d'une Char
qui n'avait point vu de Werther, et vous serez le plus heu
des hommes, car je crois que vous aimez la vertu.

December.

Correſpondenz.

Rom, den 1. December 1787.

So viel verſichere ich Dir: ich bin über die wichtigſten Punkte mehr als gewiß, und obgleich die Erkenntniß ſich ins Unendliche erweitern könnte, ſo hab' ich doch vom Endlich-Unendlichen einen ſichern, ja klaren und mittheilbaren Begriff.

Ich habe noch die wunderlichſten Sachen vor und halte mein Erkenntnißvermögen zurück, daß nur meine thätige Kraft einigermaßen fortkomme. Denn da ſind herrliche Sachen und ſo begreiflich wie die Flachhand, wenn man ſie nur gefaßt hat.

Rom, den 7. December 1787.

Dieſe Woche iſt mit Zeichnen zugebracht worden, da es mit der Dichtung nicht fort wollte; man muß ſehen und ſuchen, alle Epochen zu nutzen. Unſere Hausacademie [1]) geht immer fort, und wir ſind bemüht, den alten Angantyr [2]) aus dem Schlafe zu wecken; die Perſpective beſchäftigt uns des Abends, und ich ſuche immer dabei einige Theile des menſchlichen Körpers beſſer und ſicherer zeichnen zu lernen. Es iſt nur alles Gründliche gar zu ſchwer und verlangt große Application in der Ausübung.

---

1) Bury, Schütz und andere oftgenannte junge Maler.

2) Ein nordiſcher Held, der von ſeiner Tochter erweckt wird, um ihr das nutzlos daliegende Schwert zu geben. (Herders Volkslieder, zur ſchönen Literatur und Kunſt VI, 117 ff.)

Angelica ist gar lieb und gut; sie macht mich auf alle Weise zu ihrem Schuldner. Den Sonntag bringen wir zusammen zu, und in der Woche sehe ich sie Abends einmal. Sie arbeitet so viel und so gut, daß man gar keinen Begriff hat, wie's möglich ist, und glaubt doch immer, sie mache nichts.

Rom, den 8 December 1787.

Wie sehr es mich ergetzt, daß Dir mein Liel [1]) g
hat, glaubst Du nicht, wie sehr es mich freut, einen
zubringen, der in Deine Stimmung trifft. Eben
Egmonten, von dem Du so wenig sagst, und eher, daß
daran etwas weh als wohl thut.[2]) O, wir wissen genug,
eine so große Composition schwer ganz rein stimmen kö
hat doch im Grunde Niemand einen rechten Begriff von der
keit der Kunst als der Künstler selbst.

Es ist weit mehr Positives, das heißt Lehrbares Ueberlieferbares in der Kunst, als man gewöhnlich a der mechanischen Vortheile, wodurch man die geistigsten steht sich immer mit Geist) hervorbringen kann, sind Wenn man diese kleinen Kunstgriffe weiß, ist Vieles ein nach Wunder was aussieht, und nirgends glaub' ich, daß lernen kann, in Hohem und Niederm, als in Rom.

Rom, den 15. December 1787.

Ich schreibe Dir spät, um nur etwas zu schreiben. Die Woche hab' ich sehr vergnügt zugebracht. Es wollte die vorige Woche nicht gehen, weder mit einer noch anderer Arbeit, und da es am Montage[3]) so schön Wetter war und meine Kenntniß des Himmels mich gute Tage hoffen ließ, machte ich mich mit Kayser

---

1) Wahrscheinlich die neuen Verse aus Claudine:

Liebe schwärmt auf allen Wegen,
Treue wohnt für sich allein,
Liebe kommt euch rasch entgegen,
Aufgesucht will Treue sein.

Das „Liedchen" auf Rugantino's Ballade (Claudine, 2. Ausgabe) „Es war ein Buhle frech genug" zu beziehen, wie Düntzer thut, geht schon deswegen nicht an, weil das Lied seit 1776 gedruckt und den Freunden genugsam bekannt war.

2) Vgl. auch oben S. 506. — 3) 10. December.

und meinem zweiten Fritz[1]) auf die Beine und durchging von Dienstag bis heute Abend die Plätze, die ich schon kannte, und verschiedene Seiten, die ich noch nicht kannte.

Dienstag Abend erreichten wir Frascati, Mittwoch besuchten wir die schönsten Villen und besonders den köstlichen Antinous auf Monte Dragone.[2]) Donnerstag gingen wir von Frascati auf Monte Cavo über Rocca di Papa, wovon Du einmal Zeichnungen haben sollst; denn Worte und Beschreibungen sind nichts; dann nach Albano herunter. Freitag schied Kayser von uns, dem es nicht ganz wohl war, und ich ging mit Fritz dem Zweiten auf Aricia, Genzano, am See von Nemi her wieder auf Albano zurück. Heute sind wir auf Castel Gandolfo und Marino gegangen und von da nach Rom zurück.

Das Wetter hat uns unglaublich begünstigt; es war fast das schönste Wetter des ganzen Jahrs. Außer den immergrünen Bäumen haben noch einige Eichen ihr Laub, auch junge Kastanien noch das Laub, wenngleich gelb. Es sind Töne in der Landschaft von der größten Schönheit, und die herrlichen, großen Formen im nächtlichen Dunkel! Ich habe große Freude gehabt, die ich Dir in der Ferne mittheile. Ich war sehr vergnügt und wohl.

Rom, den 21. December 1787.

Daß ich zeichne und die Kunst studire, hilft dem Dichtungsvermögen auf, statt es zu hindern; denn schreiben muß man nur

1) Friedrich Bury, der „erste Fritz" ist Fritz v. Stein. Aehnlich Briefe Goethe's an Fritz von Stein, S. 48.

2) Auch Mondragone genannt, vom Cardinal Scipio Borgheſe gebaut.

wenig, zeichnen viel. Dir wünsche ich nur den Begriff der bi den Kunst mittheilen zu können, den ich jetzt habe; so su r rt er auch noch ist, so erfreulich, weil er wahr ist und deutet. Der Verstand und die Consequenz der gro : ıı unglaublich. Wenn ich bei meiner Ankunft in Italien e neu ge boren war, so fange ich jetzt an, wie neu erzogen zu sein.

Was ich bisher geschickt habe, sind nur leichtsinnige Ve Mit Thurneisen[1]) schicke ich eine Rolle, worauf das Beste fı Sachen sind, die Dich erfreuen werden.

Rom, den 25. December

Diesmal ist Christus unter Donner und Blitzen geboren wor wir hatten gerade um Mitternacht ein starkes Wetter.

Der Glanz der größten Kunstwerke blendet mich nicht ich wandle nun im Anschauen, in der wahren unterscheidenden Er kenntniß. Wie viel ich hierin einem stillen, einsam fleißigen S Namens Meyer, schuldig bin, kann ich nicht sagen. Er l zuerst die Augen über das Detail, über die Eigens ften l zelnen Formen aufgeschlossen, hat mich in das eigent initiirt. Er ist in Wenigem genügsam und bescheid Er die Kunstwerke eigentlich mehr als die großen Be r, die nicht verstehen, mehr als andere Künstler, die zu ängstlich Nachahmungsbegierde des Unerreichbaren getrieben werden. eine himmlische Klarheit der Begriffe und eine englische Herzens. Er spricht niemals mit mir, ohne daß ich es schreiben möchte, was er sagt; so bestimmt, richtig, die einzige Linie beschreibend sind seine Worte. Sein Unterricht giebt was mir kein Mensch geben konnte, und seine Entfernung unersetzlich bleiben. In seiner Nähe, in einer Reihe von Zeit, ich noch auf einen Grad im Zeichnen zu kommen, den ich selbst kaum denken darf. Alles, was ich in Deutschland lernte, vor nahm, dachte, verhält sich zu seiner Leitung wie Baumrinde Kern der Frucht. Ich habe keine Worte, die stille wache Seligkeit

---

1) Karl Thurneisen aus Frankfurt, dem Kreis der Frau Rath angehörig. Düntzer. Goethe erwähnt ihn auch als Ueberbringer eines Geschenkes an Fritz Stein (Brief vom 18. December).

auszudrücken, mit der ich nun die Kunstwerke zu betrachten anfange; mein Geist ist erweitert genug, um sie zu fassen, und bildet sich immer mehr aus, um sie eigentlich schätzen zu können.

Es sind wieder Fremde hier, mit denen ich manchmal eine Galerie sehe; sie kommen mir wie Wespen in meinem Zimmer vor, die gegen die Fenster fahren und die helle Scheibe für Luft halten, dann wieder abprallen und an den Wänden summen.

In den schweigenden, zurücktretenden Zustand mag ich einen Feind nicht wünschen. Und wie sonst für krank und bornirt gehalten zu werden, geziemt mir weniger als jemals. Denke also, mein Lieber, thue, wirke das Beste für mich und erhalte mir mein Leben, das sonst, ohne Jemanden zu nutzen, zu Grunde geht. Ja, ich muß sagen, ich bin dieses Jahr moralisch sehr verwöhnt worden. Ganz abgeschnitten von aller Welt, hab' ich eine Zeit lang allein gestanden. Nun hat sich wieder ein enger Kreis um mich gezogen, die alle gut sind, alle auf dem rechten Wege, und das ist nun das Kennzeichen, daß sie es bei mir aushalten können, mich mögen, Freude in meiner Gegenwart finden, je mehr sie denkend und handelnd auf dem rechten Wege sind. Denn ich bin unbarmherzig, unduldsam gegen Alle, die auf ihrem Wege schlendern oder irren und doch für Boten und Reisende gehalten werden wollen. Mit Scherz und Spott treib' ich's so lang, bis sie ihr Leben ändern oder sich von mir scheiden. Hier, versteht sich, ist nur von guten, geraden Menschen die Rede; Halb- und Schiefköpfe werden gleich ohne Umstände mit der Wanne gesondert. Zwei Menschen danken mir schon ihre Sinnes- und Lebensänderung, ja dreie[1]), und werden sie mir zeitlebens danken. Da, auf dem Punkte der Wirkung meines Wesens, fühl' ich die Gesundheit meiner Natur und ihre Ausbreitung; meine Füße werden nur krank in engen Schuhen, und ich sehe nichts, wenn man mich vor eine Mauer stellt.

1) Gewiß ist an Moritz, vielleicht an Kayser und Bury zu denken.

Bericht.

December.

Der Monat December war mit heiterm, ziemlich gleichem Wetter eingetreten, wodurch ein Gedanke rege ward, der einer guten, frohen Gesellschaft viel angenehme Tage verschaffen sollte. Man sagte nämlich: „Stellen wir uns vor, wir kämen so eben in Rom an und müßten als eilige Fremde geschwind von den vorzüglichsten Gegenständen uns unterrichten. Beginnen wir einen Umgang in diesem Sinne, damit das schon Bekannte möchte in Geist und Sinn wieder neu werden!“

Die Ausführung des Gedankens ward alsobald begonnen und mit einiger Stetigkeit so ziemlich durchgesetzt; leider, daß von manchem Guten, welches bei dieser Gelegenheit bemerkt und gedacht worden, nur wenig übrig geblieben. Briefe, Notizen, Zeichnungen und Entwürfe mangeln von dieser Epoche fast gänzlich, Einiges werde jedoch hievon kürzlich mitgetheilt.

Unterhalb Roms, eine Strecke nicht weit von der Tiber, liegt eine mäßig große Kirche, zu den drei Brünnlein[1]) genannt; diese sind, so erzählt man, bei Enthauptung des heiligen Paulus durch sein Blut hervorgerufen worden und quillen noch bis auf den heutigen Tag. Ohnehin ist die Kirche niedrig gelegen, und da vermehren denn freilich die in ihrem Innern hervorbringenden Röhrbrunnen eine dunstige Feuchtigkeit. Das Innere steht wenig ge-

1) S. Paolo alle tre fontane.

schmückt und beinahe verlassen, nur für einen seltenen Gottesdienst reinlich, wenngleich moderhaft gehegt und besorgt. Was ihr aber zur größten Zierde dient, sind Christus und seine Apostel, die Reihe her an den Pfeilern des Schiffs, nach Zeichnungen Raphaels farbig in Lebensgröße gemalt. Dieser außerordentliche Geist hat jene frommen Männer, die er sonst am rechten Orte in versammelter Schaar als übereinstimmend gekleidet vorgeführt, hier, da jeder einzelne abgesondert auftritt, jeden auch mit besonderer Auszeichnung abgebildet, nicht als wenn er im Gefolge des Herrn sich befände, sondern als wenn er, nach der Himmelfahrt desselben auf seine eigenen Füße gestellt, nunmehr seinem Charakter gemäß das Leben durchzuwirken und auszudulden habe.

Um uns aber von den Vorzügen dieser Bilder auch in der Ferne zu belehren, sind uns Nachbildungen der Originalzeichnungen von der treuen Hand Marc-Antons übrig geblieben, welche uns öfters Gelegenheit und Anlaß gaben, unser Gedächtniß aufzufrischen und unsere Bemerkungen niederzuschreiben.[1])

Von diesem kleinen, bescheidenen Kirchlein ist jedoch nicht weit zu dem größern, dem hohen Apostel gewidmeten Denkmal: es ist die Kirche St. Paul vor den Mauern genannt[2]), ein aus alten herrlichen Resten[3]) groß und kunstreich zusammengestelltes Monument. Der Eintritt in diese Kirche verleiht einen erhabenen Eindruck; die mächtigsten Säulenreihen tragen hohe gemalte Wände, welche, oben durch das verschränkte Zimmerwerk des Dachs geschlossen, zwar jetzt unserm verwöhnten Auge einen scheunenartigen Anblick geben, obschon das Ganze, wäre die Contignation[4]) an festlichen Tagen mit Teppichen überspannt, von unglaublicher Wirkung sein müßte. Mancher wundersame Rest colossaler, höchst verzierter Architectur an Capitälen findet sich hier anständig aufbewahrt, aus den Ruinen von dem ehemals nahe gelegenen, jetzt fast ganz verschwundenen Palast des Caracalla entnommen und gerettet.

---

1) Hier folgte im ersten Druck der Aufsatz: „Ueber Christus und die zwölf Apostel nach Raphael“ u. s. w. aus dem „Teutschen Merkur“ 1789 IV, S. 269 bis 277, der nun in Goethe's Aufsätzen über Kunst abgedruckt ist.

2) S. Paolo fuori le mura. Fast die ganze Kirche wurde 1823 durch Brand zerstört. — 3) So nach Schuchardt statt „Pasten,“ wie die Ausgaben.

4) Gebälk.

Die Rennbahn ſodann, die von dieſem Kaiſer noch jetzt den Namen führt[1]), giebt uns, wenn ſchon großentheils verfallen, doch noch einen Begriff eines ſolchen immenſen Raumes. Stellte ſich der Zeichner an den linken Flügel der zum Wettlauf Ausfahrenden, ſo hätte er rechts in der Höhe, über den zertrümmerten Sitzen der Zuſchauer, das Grab der Cäcilia Metella mit deſſen neuern Umgebungen, von wo aus die Linie der ehemaligen Sitze ins Grenzenloſe hinausläuft und in der Ferne bedeutende Villen und Luſthäuſer ſich ſehen laſſen. Kehrt das Auge zurück, ſo kann es gerade vor ſich die Ruinen der Spina[2]) noch gar wohl verfolgen, und Derjenige, dem architectoniſche Phantaſie gegeben iſt, kann ſich den

Uebermuth jener Tage einigermaßen vergegenwärtigen. Der Gegenſtand in Trümmern, wie er jetzt vor unſern Augen liegt, würde auf jeden Fall, wenn ein geiſtreicher und kenntnißgewandter Künſtler es unternehmen wollte, immer noch ein angenehmes Bild geben, das freilich um das Doppelte länger als hoch ſein müßte.

Die Pyramide des Ceſtius[3]) ward für diesmal mit den Augen von außen begrüßt, und die Trümmer der Antoniniſchen oder Caracalliſchen Bäder, von denen uns Piraneſi[4]) ſo manches Effect-

1) Jetzt richtiger: Rennbahn des Maxentius.

2) Der Unterbau, der ſich gratartig durch die ganze Länge der Bahn zieht.

3) Vgl. oben S. 151.

4) Le Antichite Romane, deſſen erſten Band Goethe beſaß (Schuchardt, Goethe's Kunſtſammlung I, 221).

reiche vorgefabelt, konnten auch dem maleriſch gewöhnten Auge in der Gegenwart kaum einige Zufriedenheit geben. Doch ſollte bei dieſer Gelegenheit die Erinnerung an Hermann van Swanevelt[1]) lebendig werden, welcher mit ſeiner zarten, das reinſte Natur- und Kunſtgefühl ausdrückenden Nadel, dieſe Vergangenheiten zu beleben, ja ſie zu den anmuthigſten Trägern des lebendig Gegenwärtigen umzuſchaffen wußte.

Auf dem Platze vor St. Peter in Montorio begrüßten wir den Waſſerſchwall der Acqua Paola, welcher durch eines Triumphbogens Pforten und Thore in fünf Strömen ein großes verhältnißmäßiges

1) Von dieſem Landſchaftsmaler und Radirer (1620—1690) war Goethe ſchon in ſeiner Jugend entzückt; eins ſeiner Bilder in Dresden „geſtel ihm ganz übermäßig“ (Dichtung und Wahrheit, 8. Buch); ſpäter verſchaffte er ſich eine Anzahl ſeiner Radirungen (Schuchardt, a. a. O. I. S. 187 ff.).

Becken bis an den Rand füllt. Durch einen v Paul V.[1]
wiederhergestellten Aquäduct macht diese Stromfülle e
fünfunddreißig[2]) Miglien hinter dem See Bracciano her
wunderliches, von abwechselnden Höhen gebotenes
diesen Ort, versieht die Bedürfnisse verschiedener Mühlen und
um sich zugleich in Trastevere zu verbreiten.

Hier nun rühmten Freunde der Baukunst den glückl
danken, diesen Wassern einen offen schaubaren, triumphire
tritt verschafft zu haben. Man wird durch Säulen und
durch Gesims und Attiken[3]) an jene Prachtthore erinnert,
ehemals kriegerische Ueberwinder[4]) einzutreten pflegten; h
der friedlichste Ernährer mit gleicher Kraft und Gewalt ein
empfängt für die Mühen seines weiten Laufes sogleich Dank
Bewunderung. Auch sagen uns die Inschriften, daß Vorseh
Wohlthätigkeit eines Papstes aus dem Hause Borgheſe[5]) hier
sam einen ewigen, ununterbrochenen stattlichen Einzug halten.

Ein kurz vorher eingetroffener Ankömmling aus Norden[6])
jedoch, man würde besser gethan haben, rohe Felsen hier
thürmen, um diesen Fluthen einen natürlichen Eintritt ans
licht zu verschaffen. Man entgegnete ihm, daß dies kein
sondern ein Kunstwasser sei, dessen Ankunft man auf eine gleich
Weise zu schmücken gar wohl berechtigt gewesen wäre.

Doch hierüber vereinigte man sich ebenso wenig als
herrliche Bild der Transfiguration[7]), welches man in d
gelegenen Kloster gleich darauf anzustaunen Gelegenheit fand.
war denn des Redens viel; der stillere Theil jedoch är
den alten Tadel von doppelter Handlung wiederholt zu
ist aber nicht anders in der Welt, als daß eine werthlose
neben einer gehaltigen auch immer eine gewisse Art von Curs

1) Papst 1605—1621. — Der Baumeister war Giovanni Fontana.
2) Statt „fünfundzwanzig", wie die Ausgaben. Düntzer.
3) Kurzer, wandförmiger Aufbau über dem Gebälk einer Säulenordnung.
4) „Sonst", wie die Ausgaben haben, nach dem Vorschlage Schuch ausgelassen.
5) Eben jener Paul V.
6) Vielleicht Prof. Zimmermann aus Braunschweig, dessen Ankunft G in Briefen an Voigt und Knebel (December 1787) gemeldet hatte.
7) Vgl. oben S. 457.

hält, besonders da, wo man in der Kürze aus einem Handel zu scheiden und ohne viel Ueberlegung und Zaudern gewisse Differenzen auszugleichen gedenkt. Wundersam bleibt es indeß immer, daß man an der großen Einheit einer solchen Conception jemals hat mäkeln dürfen. In Abwesenheit des Herrn stellen trostlose Eltern einen besessenen Knaben den Jüngern des Heiligen dar; sie mögen schon Versuche gemacht haben, den Geist zu bannen; man hat sogar ein Buch aufgeschlagen, um zu forschen, ob nicht etwa eine überlieferte Formel gegen dieses Uebel wirksam könne gefunden werden, aber vergebens. In diesem Augenblick erscheint der einzig Kräftige, und zwar verklärt, anerkannt von seinem großen Vorfahren; eilig deutet man hinauf nach solcher Vision als der einzigen Quelle des Heils. Wie will man nun das Obere und Untere trennen? Beides ist eins: unten das Leidende, Bedürftige, oben das Wirksame, Hilfreiche, Beides auf einander sich beziehend, in einander einwirkend. Läßt sich denn, um den Sinn auf eine andere Weise auszusprechen, ein ideeller Bezug aufs Wirkliche von diesem lostrennen?

Die Gleichgesinnten bestärkten sich auch diesmal in ihrer Ueberzeugung. „Raphael", sagten sie zu einander, „zeichnete sich eben durch die Richtigkeit des Denkens aus, und der gottbegabte Mann, den man eben hieran durchaus erkennt, soll in der Blüthe seines Lebens falsch gedacht, falsch gehandelt haben? Nein! er hat wie die Natur jederzeit Recht, und gerade da am Gründlichsten, wo wir sie am Wenigsten begreifen."

Eine Verabredung wie die unsrige, einen flüchtigen Ueberblick von Rom sich in guter vereinigter Gesellschaft zu verschaffen, konnte nicht ganz, wie es wol der Vorsatz gewesen, in völliger Abgesondertheit durchgeführt werden; Ein und der Andere fehlte, vielleicht zufällig abgehalten, wieder Andere schlossen sich an, auf ihrem Wege dieses oder jenes Sehenswürdige zu betrachten. Dabei hielt jedoch der Kern zusammen und wußte bald aufzunehmen, bald abzusondern, bald zurückzubleiben, bald vorzueilen. Gelegentlich hatte man freilich gar wunderliche Aeußerungen zu vernehmen. Es giebt eine gewisse Art von empirischem Urtheil, welches seit längerer Zeit, zumal durch englische und französische Reisende, besonders in den Gang gekommen: man spricht sein augenblickliches, unvorbereitetes Urtheil aus,

ohne nur irgend zu bedenken, daß jeder Künstler auf gar vielfache Weise bedingt ist, durch sein besonderes Talent, durch Vorgänger und Meister, durch Ort und Zeit, durch Gönner und Besteller. Nichts von Allem dem, welches freilich zu einer reinen Würderung[1]) nöthig wäre, kommt in Betrachtung, und so entsteht daraus ein gräßliches Gemisch von Lob und Tadel, von Bejahen und Verneinen, wodurch jeder eigenthümliche Werth der fraglichen Gegenstände ganz eigentlich aufgehoben wird.

Unser guter Volkmann, sonst so aufmerksam und als Führer nützlich genug, scheint sich durchaus an jene fremden Urtheiler gehalten zu haben, deswegen denn seine eigenen Schätzungen gar wunderlich hervortreten. Kann man sich z. B. unglücklicher ausdrücken, als er sich in der Kirche Maria della Pace [illegible] läßt?[2]) „Ueber der ersten Capelle hat Raphael einige [illegible] gemalt, die sehr gelitten haben. Die Zeichnung ist richtig, al[illegible] die Zusammensetzung schwach, welches vermuthlich dem unbequemen [illegible] beigemessen werden muß. Die zwote Capelle ist nach des Michael Angelo Zeichnungen mit Arabesken geziert, die hoch ge[illegible] werden, aber nicht simpel genug sind. Unter der Kuppel bemerkt man drei Gemälde: das erste stellt die Heimsuchung der Maria von Carl Maratti vor, ist frostig gemalt, aber gut angeordnet, das andere die Geburt der Maria vom Cavalier Vanni, in der Manier des Peter von Cortona, und das dritte den [illegible] der Maria von Maria Morandi. Die Anordnung ist e[illegible] verwirrt und fällt ins Rohe. Am Gewölbe über dem [illegible] hat Albani mit einem schwachen Colorit die Himmelfahrt der [illegible] abgebildet. Die von ihm herrührenden Malereien an den [illegible] unter der Kuppel sind besser gerathen. Den Hof des zu dieser Ki[illegible] gehörigen Klosters hat Bramante angegeben."

Dergleichen unzulängliche, schwankende Urtheile verwirren durchaus den Beschauer, der ein solches Buch zum Leitfaden erwählt. Manches ist denn aber auch ganz falsch, z. B. was von den Sibyllen gesagt ist. Raphael war niemals von Raume genirt, den ihm die Architectur darbot, vielmehr geh[illegible]

1) Würdigung.
2) a. a. O. II, S. 404 ff.

der Großheit und Eleganz seines Genies, daß er jeden Raum auf das Zierlichste zu füllen und zu schmücken wußte, wie er augenfällig in der Farnesina dargethan hat. Selbst die herrlichen Bilder der Messe von Bolsena, der Befreiung des gefangenen Petrus, des Parnasses wären ohne die wunderliche Beschränkung des Raumes nicht so unschätzbar geistreich zu denken. Ebenso ist auch hier in den Sibyllen die verheimlichte Symmetrie, worauf bei der Composition Alles ankommt, auf eine höchst geniale Weise obwaltend; denn wie in dem Organismus der Natur, so thut sich auch in der Kunst innerhalb der genausten Schranke die Vollkommenheit der Lebensäußerung kund.

Wie dem aber auch sei, so mag einem Jeden die Art und Weise, Kunstwerke aufzunehmen, völlig überlassen bleiben; mir ward bei diesem Umgang das Gefühl, der Begriff, die Anschauung dessen, was man im höchsten Sinne die Gegenwart des classischen Bodens nennen dürfte. Ich nenne dies die sinnlich geistige Ueberzeugung, daß hier das Große war, ist und sein wird. Daß das Größte und Herrlichste vergehe, liegt in der Natur der Zeit und der gegen einander unbedingt wirkenden sittlichen und physischen Elemente. Wir konnten in allgemeinster Betrachtung nicht traurig an dem Zerstörten vorübergehen, vielmehr hatten wir uns zu freuen, daß so viel erhalten, so viel wiederhergestellt war, prächtiger und übermäßiger, als es je gestanden. Die Peterskirche ist gewiß so groß gedacht und wol größer und kühner als einer der alten Tempel, und nicht allein, was zweitausend Jahre vernichten sollten, lag vor unsern Augen, sondern zugleich, was eine gesteigerte Bildung wieder hervorzubringen vermochte. Selbst das Schwanken des Kunstgeschmackes, das Bestreben zum einfachen Großen, das Wiederkehren zum vervielfachten Kleinern, Alles deutete auf Leben und Bewegung; Kunst- und Menschengeschichte standen synchronistisch vor unsern Augen.

Es darf uns nicht niederschlagen, wenn sich uns die Bemerkung aufdringt, das Große sei vergänglich; vielmehr wenn wir finden, das Vergangene sei groß gewesen, muß es uns aufmuntern, selbst etwas von Bedeutung zu leisten, das fortan unsere Nachfolger, und wär' es auch schon in Trümmer zerfallen, zu edler Thätigkeit aufrege, woran es unsere Vorvordern niemals haben ermangeln lassen.

Diese höchst belehrenden und geisterhebenden Anschauungen wurden, ich darf nicht sagen gestört und unterbrochen, aber doch mit einem schmerzlichen Gefühl durchflochten, das mich überall begleitete; ich erfuhr nämlich, daß der Bräutigam jener ar Mailänderin[1]), unter ich weiß nicht welchem Vorwande, sein zurückgenommen und sich von seiner Versprochenen losg gt Wenn ich mich nun einerseits glücklich pries, meiner Nei nachgehangen und mich sehr bald von dem lieben Kinde zu gezogen zu haben, wie denn auch nach genauster Erkundigung unter den Vorwänden jener Villeggiatur auch nicht im Mindesten gedacht worden, so war es mir doch höchst empfindlich, das ar Bild, das mich bisher so heiter und freundlich begleitet hatte, getrübt und entstellt zu sehen; denn ich vernahm sogleich, Kind sei aus Schrecken und Entsetzen über dieses Ereig gewaltsames Fieber verfallen, welches für ihr Leben für Indem ich mich nun tagtäglich, und die erste Zeit zw digen ließ, hatte ich die Pein, daß meine Einbildungskraft Unmögliches hervorzubringen bemüht war, jene heitern, d frohen Tag allein gehörigen Züge, diesen Ausdruck unbe still vorschreitenden Lebens nunmehr durch Thränen getr Krankheit entstellt und eine so frische Jugend durch ti äußeres Leiden so frühzeitig blaß und schmächtig zu l ren.

In solcher Stimmung war freilich ein so großes als eine Reihenfolge des Bedeutendsten, das theils dem je sein Dasein theils der Einbildungskraft durch nie vers u genug zu thun gab, höchst ersehnt und nichts natürlicher, als Meiste davon mit inniger Trauer anzublicken.

Waren die alten Monumente nach so vielen Jahrhunderten meistens zu unförmlichen Massen zerfallen, so mußte man bei neuern, aufrecht stehenden Prachtgebäuden gleichermaßen den Verfall so vieler Familien in der spätern Zeit bedauern, ja selbst das noch frisch im Leben Erhaltene schien an einem heimlichen Z zu kranken; denn wie wollte sich das Irdische ohne eigentlich sische Kraft durch sittliche und religiose Stützen allein in unsern Tagen aufrecht erhalten? Und wie einem heitern Sinn auch die

1) Vgl oben S. 496 ff.

Ruine wieder zu beleben, gleich einer frischen, unsterblichen Vegetation, verfallene Mauern und zerstreute Blöcke wieder mit Leben auszustatten gelingt, so entkleidet ein trauriger Sinn das lebendige Dasein von seinem schönsten Schmuck und möchte es uns gern als ein nacktes Gerippe aufdringen.

Auch zu einer Gebirgsreise, die wir noch vor Winters in heiterer Gesellschaft zu vollbringen gedachten, konnt' ich mich nicht entschließen, bis ich, einer erfolgten Besserung gewiß und durch sorgfältige Anstalten gesichert, Nachricht von ihrer Genesung auch an den Orten erhalten sollte, wo ich sie so munter als liebenswürdig in den schönsten Herbsttagen kennen gelernt hatte.

Schon die ersten Briefe aus Weimar über Egmont enthielten einige Ausstellungen über dieses und jenes; hiebei erneute sich die alte Bemerkung, daß der unpoetische, in seinem bürgerlichen Behagen bequeme Kunstfreund gewöhnlich da einen Anstoß nimmt, wo der Dichter ein Problem aufzulösen, zu beschönigen oder zu verstecken gesucht hat. Alles soll, so will es der behagliche Leser, im natürlichen Gange fortgehen; aber auch das Ungewöhnliche kann natürlich sein, scheint es aber Demjenigen nicht, der auf seinen eigenen Ansichten verharrt. Ein Brief dieses Inhalts war ange-

kommen; ich nahm ihn und ging in die Villa Borgheſe; da mußt' ich denn leſen, daß einige Scenen für zu lang gehalten wer. Ich dachte nach, hätte ſie aber auch jetzt nicht zu verkü indem ſo wichtige Motive zu entwickeln waren. Meiſten den Freundinnen tadelnswerth ſchien, war das lak Vermächtniß, womit Egmont ſein Klärchen an Ferdinand en

Ein Auszug aus meinem damaligen Antwortſchreiben wird über meine Geſinnungen und Zuſtände den beſten Aufſchluß geben.

„Wie ſehr wünſcht' ich nun, auch Euren Wunſch erfüllen dem Vermächtniß Egmonts einige Modification geben zu Ich eilte an einem herrlichen Morgen mit Eurem Briefe gleich u die Villa Borgheſe, dachte zwei Stunden den Gang des Stücks, die Charaktere, die Verhältniſſe durch und könnte nichts finden, das ich abzukürzen hätte. Wie gerne möcht' ich Euch alle meine Ueberlegungen, mein pro und contra ſchreiben! Sie würden ein Papier füllen und eine Diſſertation über die Oeconomie me Stücks enthalten. Sonntags kam ich zu Angelica und legte ihr die Frage vor. Sie hat das Stück ſtudirt und beſitzt eine Abſchrift davon. Möchteſt Du doch gegenwärtig geweſen ſein, wie weiblich zart ſie Alles auseinanderlegte und es darauf hinausging, daß das, was Ihr noch mündlich von dem Helden erklärt wünſchtet, in der Erſcheinung implicite enthalten ſei. Angelica ſagte: da die Erſcheinung nur vorſtelle, was in dem Gemüthe des ſchlafenden Helden vorgehe, ſo könne er mit keinen Worten ſtärker ausdrücken, wie ſehr er ſie liebe und ſchätze, als es dieſer Traum thue, der das liebenswürdige Geſchöpf nicht zu ihm herauf, ſondern über ihn hinauf hebe. Ja, es wolle ihr wohl gefallen, daß Der, welcher durch ſein ganzes Leben gleichſam wachend geträumt, Leben und Liebe mehr als geſchätzt, oder vielmehr nur durch den Genuß geſchätzt, daß dieſer zuletzt noch gleichſam träumend wache, und uns ſtill geſagt werde, wie tief die Geliebte in ſeinem Herzen wohne und welche vornehme und hohe Stelle ſie darin einnehme. Es kamen noch mehr Betrachtungen dazu: daß in der Scene mit Ferdinand Klärchens nur auf eine ſubordinirte Weiſe gedacht werden konnte, um das Intereſſe des Abſchieds von dem jungen Freunde nicht zu ſchmälern, der ohnehin in dieſem Augenblicke nichts zu hören noch zu erkennen im Stande war."

Moritz als Etymolog.

Schon längst hat ein weiser Mann das wahre Wort ausgesprochen: „Der Mensch, dessen Kräfte zu dem Nothwendigen und Nützlichen nicht hinreichen, mag sich gern mit dem Unnöthigen und Unnützen beschäftigen.“ Vielleicht möchte Nachstehendes von Manchem auf diese Weise beurtheilt werden.

Unser Geselle Moritz ließ nicht ab, jetzt, in dem Kreise der höchsten Kunst und schönsten Natur, über die Innerlichkeiten des Menschen, seine Anlagen und Entwickelungen fortwährend zu sinnen und zu spinnen, deshalb er denn auch sich mit dem Allgemeinen der Sprache vorzüglich beschäftigte.

Zu jener Zeit war in Gefolg der Herder'schen Preisschrift Ueber den Ursprung der Sprache[1]) und in Gemäßheit der damaligen allgemeinen Denkweise die Vorstellung herrschend: das Menschengeschlecht habe sich nicht von einem Paare aus dem hohen Orient herab über die ganze Erde verbreitet, sondern zu einer gewissen, merkwürdig productiven Zeit des Erdballs sei, nachdem die Natur die verschiedenartigsten Thiere stufenweise hervorzubringen versucht, da und dort, in mancher günstigen Lage die Menschenart mehr oder weniger vollendet hervorgetreten. Ganz im innerlichsten Bezug auf seine Organe sowol als seine Geistesfähigkeiten sei nun dem Menschen die Sprache angeboren. Hier bedürfe es keiner übernatürlichen Anleitung, so wenig als einer Ueberlieferung. Und in diesem Sinne gebe es eine allgemeine Sprache, welche zu manifestiren ein jeder autochthonische Stamm versucht habe. Die Verwandtschaft aller Sprachen liege in der Uebereinstimmung der Idee, wonach die schaffende Kraft das menschliche Geschlecht und seinen Organismus gebildet. Daher komme denn, daß theils aus innerm Grundtriebe theils durch äußere Veranlassung die sehr beschränkte Vocal- und Consonantenzahl zum Ausdruck von Gefühlen und Vorstellungen richtig oder unrichtig angewendet worden; da es denn natürlich, ja nothwendig sei, daß die verschiedensten Autochthonen theils zusammengetroffen theils von einander abgewichen und sich diese oder jene Sprache in der Folge entweder verschlimmert oder verbessert habe. Was von den Stammworten gelte, gelte denn auch

1) Von der Berliner Academie gekrönt 1771.

von den Ableitungen, wodurch die Bezüge der einzelnen Begriffe und Vorstellungen ausgedrückt und bestimmter bezeichnet werden. Dies möchte denn gut sein und als ein Unerforschliches, nie mit Gewißheit zu Bestimmendes auf sich beruhen.

Hierüber sind' ich in meinen Papieren folgendes Nähere.

„Mir ist es angenehm, daß sich Moritz[1]) aus seiner brütenden Trägheit, aus dem Unmuth und Zweifel an sich selbst zu einer Art von Thätigkeit wendet; denn da wird er allerliebst. Seine Grillenfängereien haben alsdann eine wahre Unterlage und seine Träumereien Zweck und Sinn. Jetzt beschäftigt ihn eine Idee, in welche ich auch eingegangen bin, und die uns sehr unterhält. Es ist schwer, sie mitzutheilen, weil es gleich toll klingt. Doch will ich's versuchen.

„Er hat ein Verstands- und Empfindungsalphabet erfunden, wodurch er zeigt, daß die Buchstaben nicht willkürlich, sondern in der menschlichen Natur gegründet sind und alle gewissen Regionen des innern Sinnes angehören, welchen sie denn auch, ausgesprochen, ausdrücken. Nun lassen sich nach diesem Alphabet die Sprachen beurtheilen, und da findet sich, daß alle Völker versucht haben, sich dem innern Sinn gemäß auszudrücken; alle sind aber durch W und Zufall vom rechten Wege abgeleitet worden. Demzufolge suchen wir in den Sprachen die Worte auf, die am Glücklichsten getroffen sind; bald hat's die eine bald die andere; dann verändern wir die Worte, bis sie uns recht dünken, machen neue u. s. w., ja, wenn wir recht spielen wollen, machen wir Namen für Menschen, untersuchen, ob Diesem oder Jenem sein Name gehöre ꝛc. ꝛc.

„Das etymologische Spiel beschäftigt schon so viele Mensc und so giebt es auch uns auf diese heitere Weise viel zu thun. Sobald wir zusammenkommen, wird es wie ein Schachspiel vorgenommen und hunderterlei Combinationen werden versucht, so daß, wer uns zufällig behorchte, uns für wahnsinnig halten müßte. Auch möchte ich es nur den allernächsten Freunden vertrauen. Genug, es ist das witzigste Spiel von der Welt und übt den Sprachsinn unglaublich."

1) In Moritzens Reisebriefen findet sich keine Erwähnung dieser etymologischen Spielereien, welche wol, wie Düntzer vermuthet, in frühere Zeit fallen, so daß unser Abschnitt an ungehörigem Orte steht.

Januar.

Correſpondenz.

Rom, den 5. Januar 1788.

Verzeiht, wenn ich heute nur wenig ſchreibe! Dieſes Jahr iſt mit Ernſt und Fleiß angefangen worden, und ich kann mich kaum umſehen.

Nach einem Stillſtand von einigen Wochen, in denen ich mich leidend verhielt, habe ich wieder die ſchönſten, ich darf wol ſagen, Offenbarungen. Es iſt mir erlaubt, Blicke in das Weſen der Dinge und ihre Verhältniſſe zu werfen, die mir einen Abgrund von Reichthum eröffnen. Dieſe Wirkungen entſtehen in meinem Gemüthe, weil ich immer lerne, und zwar von Andern lerne. Wenn man ſich ſelbſt lehrt, iſt die arbeitende und verarbeitende Kraft eins, und die Vorſchritte müſſen kleiner und langſamer werden.

Das Studium des menſchlichen Körpers hat mich nun ganz, alles Andere verſchwindet dagegen. Es iſt mir damit durch mein ganzes Leben, auch jetzt wieder ſonderbar gegangen. Darüber iſt nicht zu reden; was ich noch machen werde, muß die Zeit lehren.

Die Opern[1]) unterhalten mich nicht; nur das innig und ewig Wahre kann mich nun erfreuen.

Es ſpitzt ſich bis gegen Oſtern eine Epoche zu, das fühl' ich; was werden wird, weiß ich nicht.

Rom, den 10. Januar 1788.

Erwin und Elmire kommt mit dieſem Brief; möge Dir das Stückchen auch Vergnügen machen! Doch kann eine Operette, wenn ſie gut iſt, niemals im Leſen genugthun; es muß die Muſik

1) Die Operntheater in Rom wurden Ende December wieder geöffnet.

erst dazukommen, um den ganzen Begriff auszudrücken, den der Dichter sich vorstellte. Claudine kommt bald nach. Beide Stücke sind mehr gearbeitet, als man ihnen ansieht, weil ich erst recht mit Kayſern die Gestalt des Singspiels studirt habe.

Am menschlichen Körper wird fleißig fortgezeichnet, wie Abends in der Perspectivstunde. Ich bereite mich zu meiner Auflösung[1]), damit ich mich ihr getrosten Muthes hingebe, wenn die Himmlischen sie auf Ostern beschlossen haben. Es geschehe, was gut ist!

Das Interesse an der menschlichen Gestalt hebt nun alles Andere auf. Ich fühlte es wohl und wendete mich immer davon weg, wie man sich von der blendenden Sonne wegwendet; auch ist Alles vergebens, was man außer Rom darüber studiren will. Ohne einen Faden, den man nur hier spinnen lernt, kann man sich aus diesem Labyrinthe nicht herausfinden. Leider wird mein Faden nicht lang genug, indessen hilft er mir doch durch die ersten Gänge.

Wenn es mit Fertigung meiner Schriften unter gleichen Constellationen fortgeht, so muß ich mich im Laufe dieses Jahres in eine Prinzessin verlieben, um den Taſſo, ich muß mich dem Teufel ergeben, um den Fauſt schreiben zu können, ob ich mir gleich zu Beiden wenig Lust fühle. Denn bisher ist's so gegangen: um mir selbst meinen Egmont interessant zu machen, fing der Römische Kaiſer mit den Brabantern Händel[2]) an, und um meinen Opern einen Grad von Vollkommenheit zu geben, kam der Züricher Kayſer nach Rom. Das heißt doch ein vornehmer Römer, wie Herder sagt, und ich finde es recht lustig, eine Endursache der Handlungen und Begebenheiten zu werden, welche gar nicht auf mich gerichtet sind. Das darf man Glück nennen! Also die Prinzessin und den Teufel wollen wir in Geduld abwarten.

Hier kommt aus Rom abermals ein Pröbchen Deutscher Art und Kunst[3]), Erwin und Elmire. Es ward eher fertig als Claudine; doch wünsch' ich nicht, daß es zuerst gedruckt werde.

Du wirst bald sehen, daß Alles aufs Bedürfniß der lyrischen Bühne gerechnet ist, das ich erst hier zu studiren Gelegenheit hatte:

---

1) Loslösung schlägt Schuchardt vor. — 2) Vgl. oben S. 485.

3) Anspielung auf Herders gleichnamige Veröffentlichung (Hamburg, 1773), in der Goethe's Aufsatz: „Von deutscher Baukunst" erschienen war.

alle Personen in einer gewissen Folge, in einem gewissen Maß zu beschäftigen, daß jeder Sänger Ruhpunkte genug habe u. s. w. Es sind hundert Dinge zu beobachten, welchen der Italiäner allen Sinn des Gedichts aufopfert; ich wünsche, daß es mir gelungen sein möge, jene musikalisch theatralischen Erfordernisse durch ein Stückchen zu befriedigen, das nicht ganz unsinnig ist. Ich hatte noch die Rücksicht, daß sich beide Operetten doch auch müssen lesen lassen, daß sie ihrem Nachbar [1]) Egmont keine Schande machten. Ein italiänisch Opernbüchelchen liest kein Mensch als am Abend der Vorstellung, und es in einen Band mit einem Trauerspiel zu bringen, würde hier zu Lande für ebenso unmöglich gehalten werden, als daß man Deutsch singen könne.

Bei Erwin muß ich noch bemerken, daß Du das trochäische Silbenmaß, besonders im zweiten Akt, öfter finden wirst; es ist nicht Zufall oder Gewohnheit, sondern aus italiänischen Beispielen gewonnen. Dieses Silbenmaß ist zur Musik vorzüglich glücklich, und der Componist kann es durch mehrere Tacte und Bewegungsarten dergestalt variiren, daß es der Zuhörer nie wiedererkennt. Wie überhaupt die Italiäner auf glatte, einfache Silbenmaße und Rhythmen ausschließlich halten.

Der junge Camper [2]) ist ein Strudelkopf, der viel weiß, leicht begreift und über die Sachen hinfährt.

Glück zum vierten Theil der Ideen! [3]) Der dritte ist uns ein heilig Buch, das ich verschlossen halte; erst jetzt hat es Moritz zu lesen gekriegt, der sich glücklich preist, daß er in dieser Epoche der Erziehung des Menschengeschlechts lebt. Er hat das Buch recht gut gefühlt und war über das Ende ganz außer sich.

Wenn ich Dich nur einmal für alle das Gute auf dem Capitol bewirthen könnte! Es ist einer meiner angelegensten Wünsche. [4])

1) Im fünften Bande von Goethe's Schriften bei Göschen. — In demselben bekam Claudine ihre Stelle vor Erwin, s. oben.

2) Gilles Adrian, Sohn des Anatomen Peter Camper, von dem oben die Rede war, (S. 488, Anm. 3). Goethe spricht von ihm auch in gleichzeitigen Briefen an Knebel, Karl August und Voigt. In dem einen heißt es: „Camper trägt uns die Lehre seines Vaters vor, welche sich trefflich an das Höhere und Höchste anschließt." Camper ging dann nach Neapel, wo er sich mit Tischbein befreundete. 1802 ff. gab er die Schriften seines Vaters heraus. — 3) Den Herder damals begann. — 4) Später schreibt Goethe einmal an Herder, er möge sich in Frascati nach einer Pinie umsehen, dort habe er ihn sehnlichst zu sich gewünscht.

Meine titanischen Ideen[1]) waren nur Luftgestalten, ' ernstern Epoche vorspukten. Ich bin nun recht im Studu Menschengestalt, welche das Non plus ultra alles menschlichen und Thuns ist. Meine fleißige Vorbereitung im Studium ganzen Natur, besonders die Osteologie, hilft mir starke € machen. Jetzt seh' ich, jetzt genieß' ich erst das Höchste, vom Alterthum übrig blieb, die Statuen. Ja, ich se daß man ein ganzes Leben studiren kann und am Ende d ausrufen möchte: „Jetzt seh' ich, jetzt genieß' ich erst."

Ich rasse alles Mögliche zusammen, um Ostern eine Epoche, wohin mein Auge nun reicht, zu schließen, damit nicht mit entschiedenem Widerwillen verlasse, und hoffe in Deutl land einige Studien bequem und gründlich fortsetzen zu kön obgleich langsam genug. Hier trägt Einen der Strom fort, sob man nur das Schifflein bestiegen hat.

Bericht.

Januar.

Cupido, loser, eigensinniger Knabe,
Du bat'st mich um Quartier auf einige Stunden!
Wie viele Tag' und Nächte bist Du geblieben
Und bist nun herrisch und Meister im Hause geworden!

Von meinem breiten Lager bin ich vertrieben,
Nun sitz' ich an der Erde, Nächte gequälet;
Dein Muthwill' schüret Flamm' auf Flamme des Herdes,
Verbrennet den Vorrath des Winters und senget mich Armen.

Du hast mir mein Geräth verstellt und verschoben;
Ich such' und bin wie blind und irre geworden.
Du lärmst so ungeschickt; ich fürchte, das Seelchen
Entflieht, um Dir zu entfliehn, und räumet die Hütte.

Wenn man vorstehendes Liedchen nicht in buchstäbli nehmen, nicht jenen Dämon, den man gewöhnl vor

1) Die weltstürmerischen Ansichten, die er in einzelnen ter ausgesprochen.

ıbei denken, ſondern eine Verſammlung thätiger Geiſter ſich vor-
:llen will, die das Innerſte des Menſchen anſprechen, auffordern,
n- und wiederziehen und durch getheiltes Intereſſe verwirren, ſo
ird man auf eine ſymboliſche Weiſe an dem Zuſtande theilnehmen,
dem ich mich befand, und welchen die Auszüge aus Briefen und
e bisherigen Erzählungen genugſam darſtellen. Man wird zu-
ſtehen, daß eine große Anſtrengung gefordert ward, ſich gegen ſo
ieles aufrecht zu erhalten, in Thätigkeit nicht zu ermüden und im
ufnehmen nicht läſſig zu werden.

Aufnahme in die Geſellſchaft der Arcadier.[1])

Schon zu Ende des vorigen Jahrs ward ich mit einem Antrage
ſtürmt, den ich auch als Folge jenes unſeligen Concerts[2]) anſah,
ırch welches wir unſer Incognito leichtſinnigerweiſe enthüllt hatten.
ȝ konnte jedoch andere Anläſſe haben, daß man von mehreren
eiten her mich zu beſtimmen ſuchte, mich in die Arcadia als
ıen namhaften Schäfer aufnehmen zu laſſen. Lange widerſtand
, mußte jedoch zuletzt den Freunden, die hierein etwas Beſonderes
ſetzen ſchienen, endlich nachgeben.

Im Allgemeinen iſt bekannt, was unter dieſer arcadiſchen Ge-
lſchaft verſtanden wird; doch iſt es wol nicht unangenehm, etwas
rüber zu vernehmen.

Während des Laufes des ſiebzehnten Jahrhunderts mag die
ıliäniſche Poeſie ſich auf mancherlei Weiſe verſchlimmert haben;
nn gegen Ende dieſes Zeitraums werfen ihr gebildete, wohlgeſinnte
nner vor, ſie habe den Gehalt, was man damals innere
chönheit nannte, völlig verſäumt; auch ſei ſie in Abſicht auf die
›rm, die äußere Schönheit, durchaus zu tadeln; denn ſie habe
it barbariſchen Ausdrücken, unleidlich harten Verſen, fehlerhaften
guren und Tropen, beſonders mit fortlaufenden und ungemeſſenen
)perbeln, Metonymien und Metaphern auch ganz und gar das

1) Die Aufnahme fand Januar 1787 ſtatt, oben S. 179. Goethe hat daher
n Bericht nicht nur eine falſche Stellung angewieſen, ſondern auch den Grund
richtig angegeben. Ueber die Geſellſchaft hat Volkmann II, 829—834 einen ſehr
rreichen Artikel; Archenholtz' Bemerkungen V, 101—108 ſind zwar boshaft, aber
einen das Richtige zu treffen.

2) Oben S. 443.

Anmuthige und Süße verſcherzt, welches man am Aeußern ſchätzen ſich erfreue.

Jene, auf ſolchen Irrwegen Befangenen jedoch ſchalten, e zu gehen pflegt, das Echte und Vortreffliche, damit ihre Mißb fernerhin unangetaſtet gelten möchten. Welches denn d zuletzt von gebildeten und verſtändigen Menſchen nicht mehr erduldet konnte, dergeſtalt, daß im Jahre 1690[1]) eine Anzahl u tiger und kräftiger Männer zuſammentrat und einen andern ! g einzuſchlagen ſich beredete.

Damit aber ihre Zuſammenkünfte nicht Aufſehn machen und Gegenwirkung veranlaſſen möchten, ſo wendeten ſie ſich ins Freie, in ländliche Gartenumgebungen, deren ja Rom ſelbſt in ſeinen Mauern genugſame bezirkt und einſchließt. Hiedurch ward ihnen zugleich der Gewinn, ſich der Natur zu nähern und in friſcher Luft den uranfänglichen Geiſt der Dichtkunſt zu ahnen. Dort, an gefälligen Plätzen, lagerten ſie ſich auf den Raſen, ſetzten ſich auf architectoniſche Trümmer und Steinblöcke, wo ſogar anweſende Cardinäle nur durch ein weicheres Kiſſen geehrt werden konnten. Hier beſprachen ſie ſich unter einander von ihren Ueberzeugungen, Grundſätzen, Vorhaben; hier laſen ſie Gedichte, in welchen man den Sinn des höhern Alterthums, der edlen toscaniſchen Schule wieder ins Leben zu führen trachtete. Da rief denn Einer in Entzücken aus: „Hier iſt unſer Arcadien!“ Dies veranlaßte den Namen der Geſellſchaft ſowie das Idylliſche ihrer Einrichtung. Keine Protection eines großen und einflußreichen Mannes ſollte ſie ſchützen; ſie wollten kein Oberhaupt, keinen Präſidenten zugeben. Ein Cuſtos ſollte die arcadiſchen Räume öffnen und ſchließen und in den nothwendigſten Fällen ihm ein Rath von zu wählenden Aelteſten zur Seite ſtehen.

Hier iſt der Name Crescimbeni[2]) ehrwürdig, welcher gar wohl als Mitſtifter angeſehen werden kann und als erſter Cuſtos

1) Nur der Name, nicht die Entſtehung der Geſellſchaft gehört in dieſes Jahr.

2) Crescimbeni, Giov. Maria, Literator und Dichter, geb. 9. October 166 geſt. 8. März 1728, Cuſtos der Geſellſchaft der Arcadier von 1690 bis zu ſeinem Tode. Goethe's Bemerkungen über ihn ſind nicht ganz genau; Dialogen hat Crescimbeni nicht geſchrieben, ſondern eine mehrfach gedruckte Storia della volgar poesia. In dieſer (z. B. Buch IV, Venedig 1730, Bd. II, 580 ff.) und in den Vite degli Arcadi illustri, 5 Bände, Rom 1708 ff. ſind viele Gedichte der Schäfer abgedruckt; eine beſondere Sammlung derſelben iſt nicht bekannt.

sein Amt mehrere Jahre treulich verrichtet[1]), indem er über einen bessern, reinern Geschmack Wache hält und das Barbarische immer mehr zu verdrängen weiß.

Seine Dialogen über die Poesia volgare, welches nicht etwa Volkspoesie zu übersetzen ist, sondern Poesie, wie sie einer Nation wohl ansteht, wenn sie durch entschiedene, wahre Talente ausgeübt, nicht aber durch Grillen und Eigenheiten einzelner Wirrköpfe entstellt wird, seine Dialogen, worin er die bessere Lehre vorträgt, sind offenbar eine Frucht arcadischer Unterhaltungen und höchst wichtig in Vergleich mit unserm neuen ästhetischen Bestreben. Auch die von ihm herausgegebenen Gedichte der Arcadia verdienen in diesem Sinne alle Aufmerksamkeit; wir erlauben uns dabei nur folgende Bemerkung.

Zwar hatten die werthen Schäfer, im Freien auf grünem Rasen sich lagernd, der Natur hiedurch näher zu kommen gedacht, in welchem Falle wol Liebe und Leidenschaft ein menschlich Herz zu überschleichen pflegt; nun aber bestand die Gesellschaft aus geistlichen Herren und sonstigen würdigen Personen, die sich mit dem Amor jener Römischen Triumvirn[2]) nicht einlassen durften, den sie deshalb ausdrücklich beseitigten. Hier also blieb nichts übrig, da dem Dichter die Liebe ganz unentbehrlich ist, als sich zu jener überirdischen und gewissermaßen Platonischen Sehnsucht hinzuwenden, nicht weniger ins Allegorische sich einzulassen, wodurch denn ihre Gedichte einen ganz ehrsamen, eigenthümlichen Charakter erhalten, da sie ohnehin ihren großen Vorgängern Dante und Petrarch hierin auf dem Fuße folgen konnten.

Diese Gesellschaft bestand, wie ich nach Rom gelangte, so eben hundert Jahr und hatte sich ihrer äußern Form nach durch mancherlei Orts- und Gesinnungswechsel immer mit Anstand, wenn auch nicht in großem Ansehn erhalten, und man ließ nicht leicht einigermaßen bedeutende Fremde in Rom verweilen, ohne dieselben zur Aufnahme anzulocken, um so mehr, als der Hüter dieser poetischen Ländereien blos dadurch sich bei einem mäßigen Einkommen erhalten konnte.

1) Statt „verrichtete", wie die Ausgaben. Düntzer.
2) Etwa: Catull, Tibull, Properz.

Die Function ſelbſt aber ging folgendermaßen vor ſich. den Vorzimmern eines anſtändigen Gebäudes [1]) ward ich einer deutenden geiſtlichen Herrn vorgeſtellt und er mir bekannt ge als Derjenige, der mich einführen, meinen Bürgen gleichſam Pathen vorſtellen ſollte. Wir traten in einen großen, bereits zi belebten Saal und ſetzten uns in die erſte Reihe von Stühlen, g in die Mitte, einem aufgerichteten Katheder gegenüber. Es t immer mehr Zuhörer heran; an meine leer gebliebene Rechte ſich ein ſtattlicher ältlicher Mann, den ich nach ſeiner Bekle und der Ehrfurcht, die man ihm erwies, für einen Cardin halten hatte.

Der Cuſtode [2]), vom Katheder herab, hielt eine allgemein leitende Rede, rief mehrere Perſonen auf, welche ſich theils in V theils in Proſa hören ließen. Nachdem dieſes eine gute Zei währt, begann Jener eine Rede, deren Inhalt und Ausführun übergehe, indem ſie im Ganzen mit dem Diplom zuſamme welches ich erhielt und hier nachzubringen gedenke. Hierauf n ich denn förmlich für einen der ihrigen erklärt und unter g Händeklatſchen aufgenommen und anerkannt.

Mein ſogenannter Pathe und ich waren indeſſen aufgeſt und hatten uns mit vielen Verbeugungen bedankt. Er aber eine wohlgedachte, nicht allzu lange, ſehr ſchickliche Rede, w abermals ein allgemeiner Beifall ſich hören ließ, nach deſſen ſchallen ich Gelegenheit hatte, den Einzelnen zu danken und ihnen zu empfehlen. Das Diplom, welches ich den andern erhielt, folgt hier im Original und iſt, da es in jeder andern S ſeine Eigenthümlichkeit verlöre, nicht überſetzt worden. In ſuchte ich den Cuſtode mit ſeinem neuen Hutgenoſſen [3]) auf das zufrieden zu ſtellen.

---

1) Serbatojo, ſ. unten.

2) Seinen Schäfernamen ſ. unten; möglicherweiſe iſt es der Abb. C Pizzi, der von Volkmann II, 827, 832 genannt und gerühmt wird.

3) „Heerdegenoſſen“ mit Anſpielung auf das Schäferſpiel; wie unten: c compastore.

C. U. C.[1])

Nivildo Amarinzio Custode generale d' Arcadia

Trovandosi per avventura a beare le sponde del Jebbro[2]) uno di quei Genj di prim' Ordine, ch' oggi fioriscono nella Germania qual' è l' Inclito ed Erudito Signor DE GOETHE Consigliere attuale di Stato di Sua Altezza Serenissima il Duca di Sassonia Weimar, ed avendo celato fra noi con filosofica moderazione la chiarezza della sua Nascita, de' suoi Ministerj, e della virtù sua, non ha potuto[3]) ascondere la luce, che hanno sparso le sue dottissime produzioni tanto in Prosa ch' in Poesia per cui si è reso celebre a tutto il Mondo Letterario. Quindi essendosi compiaciuto il suddetto rinomato Signor DE GOETHE d' intervenire in una delle pubbliche nostre Accademie, appena Egli comparve, come un nuovo astro di Cielo straniero tra le nostre selve, ed in una delle nostre Geniali Adunanze, che gli Arcadi in gran numero convocati co' segni del più sincero giubilo ed applauso vollero distinguerlo come Autore di tante celebrate opere, con annoverarlo a viva voce tra i più illustri membri della loro Pastoral società sotto il Nome di Megalio, et vollero altersi assegnare al Medesimo il possesso delle Campagne Melpomenie[4]) sacre alla Tragica Musa dichiarandolo con ciò Pastore Arcade di Numero.[5]) Nel tempo stesso il Ceto Universale commise al Custode Generale di registrare l' Atto pubblico e solenne di si applaudita annoverazione tra i fasti d' Arcadia, e di presentare al Chiarissimo Novello Compastore Megalio Melpomenio il presente Diploma in segno dell' altissima stima,

---

1) C. U. C. = Coetus universi consulto, nach Beſchluß der ganzen Geſellſchaft.

2) Loeper vermuthet, wie Düntzer mittheilt, Tebbro = Tiber.

3) Statt putato, wie die Ausgaben. Düntzer.

4) Jedes Mitglied erhielt einen beſondern Schäfernamen und die Anweiſung auf beſtimmte Ländereien in Arcadien.

5) Urſprünglich wurden neue Mitglieder während des erſten Jahres als überzählig geführt; als die Sache immer mehr zur bloßen Form herabſank, erhielten ſie ſofort ihr Diplom und wurden in die Zahl der ordentlichen Mitglieder eingereiht.

che fa la nostra Pastorale Letteraria Repu
nobili ingegni a perpetua memoria. Dato dalla C
Serbatojo dentro il Bosco Parrasio alla Neome
Olimpiade [1]) DCXLI. Anno II dalla Ristorazi[2])
Olimpiade XXIV. Anno IV. Giorno lieto per G
Nivildo Amarinzio Cust

Das Siegel hat in einem Kranze, halb Lorbeer halb Pinien, in der Mitte eine Pansflöte, darunter: Gli Arcadia.

Corimbo
Melicronio
Florimonte
Egiréo
} Sotto-Custodi.

1) von 776 v. Chr. an berechnet, die Olympiade zu 4 Jahren.

2) Herstellung, richtiger: Neuordnung im Jahre 1696; beide Zählung übrigens genau berechnet auf das Jahr 1786; vermuthlich begann aber d nung vom October, dem Monat jener Neuordnung.

Februar.

Correſpondenz.

Rom, den 1. Februar 1788.

: froh will ich ſein, wenn die Narren künftigen Dienſtag Abend[1]) zur Ruhe gebracht werden! Es iſt eine entſetzliche Seccatur, Andere toll zu ſehen, wenn man nicht ſelbſt angeſteckt iſt.

So viel, als möglich war, habe ich meine Studien fortgeſetzt, uch iſt Claudine gerückt, und wenn nicht alle Genii ihre Hilfe erſagen, ſo geht heute über acht Tage der dritte Akt an Herdern ib, und ſo wäre ich den fünften Band los. Dann geht eine neue Noth an, worin mir Niemand rathen noch helfen kann. Taſſo nuß umgearbeitet werden; was da ſteht[2]), iſt zu nichts zu brauchen; ch kann weder ſo endigen noch Alles wegwerfen. Solche Mühe hat Gott den Menſchen gegeben!

Der ſechſte Band enthält wahrſcheinlich Taſſo, Lila, Jery nd Bätely[3]), Alles um- und ausgearbeitet, daß man es nicht nehr kennen ſoll.

Zugleich habe ich meine kleinen Gedichte durchgeſehen und an en achten Band gedacht, den ich vielleicht vor dem ſiebenten heraus- ebe.[4]) Es iſt ein wunderlich Ding, ſo ein Summa Summarum

---

1) Den 5. Februar.

2) Die Proſabearbeitung, welche April 1780 bis Juni 1781 entſtanden, aber nur handſchriftlich verbreitet war.

3) Die zwei erſteren Stücke erſchienen wirklich im 6., das letztere im 7. Band.

4) Der 8. Band erſchien 1789, vor dem 6. u. 7., die 1790 veröffentlicht wurden.

seines Lebens zu ziehen. Wie wenig Spur bleibt doch von
Existenz zurück!

Hier secciren sie mich mit den Uebersetzungen mei
und zeigen mir sie und fragen, welches die beste sei
Alles wahr sei![1]) Das ist nun ein Unheil, was
Indien verfolgen würde.

Rom, den 6. Februar 1788.

Hier ist der dritte Akt Claudines; ich wün
Dir nur die Hälfte so wohl gefallen möge, als ich verg
ihn geendigt zu haben. Da ich nun die Bedürfnisse
Theaters genauer kenne, habe ich gesucht, durch man
dem Componisten und Acteur entgegenzuarbeiten.
worauf gestickt werden soll, muß weite Fäden haben, und zu
komischen Oper muß es absolut wie Marli gewoben se
hab' ich bei dieser, wie bei Erwin, auch fürs Lesen
Genug, ich habe gethan, was ich konnte.

Ich bin recht still und rein und, wie ich Euch schon
habe, jedem Ruf bereit und ergeben.[2]) Zur bildenden
ich zu alt; ob ich also ein Bißchen mehr oder weniger pfusche,
eins. Mein Durst ist gestillt, auf dem rechten Wege bin ich
Betrachtung und des Studiums, mein Genuß ist friedlich und
sam. Zu dem Allem gebt mir Euren Segen! Ich
Näheres nun, als meine drei letzten Theile zu endi
soll's an Wilhelm u. s. w.

Rom, den 9. Februar 1788.

Die Narren haben noch Montag und Dienstag
gelärmt. Besonders Dienstag Abends, wo die Raserei
Moccoli[3]) in völligem Flor war. Mittwochs dankte
der Kirche für die Fasten. Auf kein Festin (so ne
Redouten) bin ich gekommen; ich bin fleißig, was nur

1) Ueber eine ital. Uebersetzung, die „sehr bald" in Mailand erschien, s. G
spräche mit Eckermann II, 68; eine zweite (v. Grassi), Beschiavo 1781; Briefe
Frau v. Stein II, 126 ff., 128 ff.; ein dritte, London 1788; ein Drama
„aus dem Deutschen" von A. Simon Sograsi wurde noch 1795 in Venedig
2) Vgl. oben S. 538. — 3) Vgl. unten.

halten will. Da der fünfte Band abſolvirt iſt, will ich nur einige Kunſtſtudien durcharbeiten, dann gleich an den ſechſten gehen. Ich habe dieſe Tage das Buch Leonard da Vinci's über die Malerei[1]) geleſen und begreife jetzt, warum ich nie etwas darin habe begreifen können.

O, wie finde ich die Zuſchauer[2]) ſo glücklich! Die dünken ſich ſo klug, ſie finden ſich was Rechts. So auch die Liebhaber, die Kenner. Du glaubſt nicht, was das ein behagliches Volk, indeß der gute Künſtler immer kleinlaut bleibt! Ich habe aber auch neuerdings einen Ekel, Jemanden urtheilen zu hören, der nicht ſelbſt arbeitet, daß ich es nicht ausdrücken kann. Wie der Tabaksdampf macht mich eine ſolche Rede auf der Stelle unbehaglich.

Angelica hat ſich das Vergnügen gemacht und zwei Gemälde gekauft, eins von Tizian, das andere von Paris Bordone[3]), beide um einen hohen Preis. Da ſie ſo reich iſt, daß ſie ihre Renten nicht verzehrt, und jährlich mehr dazu verdient, ſo iſt es lobenswürdig, daß ſie etwas anſchafft, das ihr Freude macht, und ſolche Sachen, die ihren Kunſteifer erhöhen. Gleich ſobald ſie die Bilder im Hauſe hatte, fing ſie an, in einer neuen Manier zu malen, um zu verſuchen, wie man gewiſſe Vortheile jener Meiſter ſich eigen machen könne. Sie iſt unermüdet, nicht allein zu arbeiten, ſondern auch zu ſtudiren. Mit ihr iſt's eine große Freude Kunſtſachen zu ſehen.

Kayſer geht auch als ein wackerer Künſtler zu Werke. Seine Muſik zu Egmont avancirt ſtark. Noch habe ich nicht Alles gehört; mir ſcheint Jedes dem Endzweck ſehr angemeſſen. Er wird auch „Cupido, kleiner, loſer ꝛc." componiren. Ich ſchicke Dir's gleich, damit es oft zu meinem Andenken geſungen werde; es iſt auch mein Leibliedchen.

Der Kopf iſt mir wüſte vom vielen Schreiben, Treiben und Denken. Ich werde nicht klüger, fordere zu viel von mir und lege mir zu viel auf.

---

1) Trattato della pittura, Paris 1651.

2) Im Gegenſatz zu den künſtleriſch Schaffenden, zu denen ſich Goethe nun auch zählte.

3) „Bourdon" Schuchardt. — Paris Bordone geb. um 1500, geſt. um 1570, zuerſt in ſeiner Vaterſtadt Treviſo, dann in Paris, zuletzt in Venedig thätig.

Rom, den 16. Februar 1

Mit dem preußiſchen Courier erhielt ich vor einiger
einen Brief von unſerm Herzog, der ſo freundlich, lieb, gut
erfreulich war, als ich nicht leicht einen erhalten. Da er ohn
halt ſchreiben konnte, ſo beſchrieb er mir die ganze poli
die ſeinige und ſo weiter. Ueber mich ſelbſt erklärte er ſich
das Liebreichſte.

Rom, den 23.[2]) Februar 17

Wir haben dieſe Woche einen Fall gehabt, der das ganze
der Künſtler in Betrübniß ſetzt. Ein Franzoſe, Namens Drouai
ein junger Menſch von etwa fünfundzwanzig Jahren, einziger
einer zärtlichen Mutter, reich und ſchön gebildet, der un
ſtudirenden Künſtlern für den hoffnungsvollſten gehalten
an den Blattern geſtorben. Es iſt eine allgemeine Trauer
Beſtürzung. Ich habe in ſeinem verlaſſenen Studio die leben
Figur eines Philoctets geſehen, welcher mit einem Flügel ei
legten Raubvogels den Schmerz ſeiner Wunde wehend kühlt.
ſchön gedachtes Bild, das in der Ausführung viel Verdienſte
aber nicht fertig geworden.

Ich bin fleißig und vergnügt und erwarte ſo die
Täglich wird mir's deutlicher, daß ich eigentlich zur
geboren bin, und daß ich die nächſten zehn Jahre, die ich
noch arbeiten darf, dieſes Talent excoliren und noch
machen ſollte, da mir das Feuer der Jugend Manches ohne
Studium gelingen ließ. Von meinem längern Aufenthalt in
werde ich den Vortheil haben, daß ich auf das Ausüben der bild
den Kunſt Verzicht thue.

Angelica macht mir das Compliment, daß ſie Wenige in
kenne, die beſſer in der Kunſt ſähen als ich. Ich weiß recht
wo und was ich noch nicht ſehe, und fühle wohl, daß ich
zunehme, und was zu thun wäre, um immer weiter zu

---

1) Am 24 Januar. Goethe erklärt in ſeiner ausführlichen Antwort von
(Briefwechſel mit Karl Auguſt I, S. 103—113), daß er, wenn der Herzog verla
bereit ſei, länger, als er ſich vorgenommen, in Italien zu bleiben, um der
zogin-Mutter als Begleiter zu dienen.

2) Statt 22, wie die Ausgaben. Düntzer.

3) Vgl. oben S. 459.

Genug, ich habe schon jetzt meinen Wunsch erreicht: in einer Sache, zu der ich mich leidenschaftlich getragen fühle, nicht mehr blind zu tappen.

Ein Gedicht, Amor als Landschaftsmaler, schick' ich Dir ehstens und wünsche ihm gut Glück. Meine kleinen Gedichte hab' ich gesucht in eine gewisse Ordnung zu bringen; sie nehmen sich wunderlich aus. Die Gedichte auf Hans Sachs und auf Miedings Tod schließen den achten Band und so meine Schriften für diesmal.[1]) Wenn sie mich indessen bei der Pyramide[2]) zur Ruhe bringen, so können diese beiden Gedichte statt Personalien und Parentation gelten.

Morgen frühe ist päpstliche Capelle, und die famosen alten Musiken fangen an, die nachher in der Charwoche auf den höchsten Grad des Interesses steigen. Ich will nun jeden Sonntag frühe hin, um mit dem Stil bekannt zu werden. Kayser, der diese Sachen eigentlich studirt, wird mir den Sinn wol darüber aufschließen. Wir erwarten mit jeder Post ein gedrucktes Exemplar der Gründonnerstags-Musik von Zürich, wo sie Kayser zurückließ; sie wird alsdann erst am Klavier gespielt und dann in der Capelle gehört.

1) Bei dem Druck wurde diese Anordnung etwas geändert; die Gedichte, von denen „Amor" erst in Italien, das auf Miedings, des unermüdlichen Theatermeisters Tod, 1782, „Hans Sachsens poetische Sendung" 1775 oder 76 gedichtet war, s. in unserer Ausgabe Bd. I.

2) Des Cestius, wo der protestantische Kirchhof war; am 16. Februar schreibt Goethe an Fritz v. Stein: „Vor einigen Abenden, da ich traurige Gedanken hatte, zeichnete ich mein Grab bei der Pyramide des Cestius."

Das Römiſche Carneval. [1])

Indem wir eine Beſchreibung des Römiſchen Carneval unternehmen, müſſen wir den Einwurf befürchten, daß eine ſolche Feierlichkeit eigentlich nicht beſchrieben werden könne. Eine ſo große, lebendige Maſſe ſinnlicher Gegenſtände ſollte ſich unmittelbar vor dem Auge bewegen und von einem Jeden nach ſeiner Art angeſchaut und gefaßt werden.

Noch bedenklicher wird dieſe Einwendung, wenn wir ſelbſt geſtehen müſſen, daß das Römiſche Carneval einem fremden Zuſchauer, der es zum erſten Mal ſieht und nur ſehen will und kann, mehr einen ganzen noch einen erfreulichen Eindruck gebe, weder das Auge ſonderlich ergetze noch das Gemüth befriedige.

Die lange und ſchmale Straße, in welcher ſich ungäl
hin und wieder wälzen, iſt nicht zu überſehen, kaum
man etwas in dem Bezirk des Getümmels, den b
kann. Die Bewegung iſt einförmig, der Lärm betäubend,
der Tage unbefriedigend. Allein dieſe Bedenklichkeit

1) Der folgende Aufſatz erſchien zuerſt mit 20 illuminirten Kupfe
mar und Gotha 1789, wurde 1790 in dem „Journal des Luxus und
wiederholt, und nachdem er mehrfach in den neuen Ausgaben der Werke
war, 1829 in den „zweiten Römiſchen Aufenthalt“ aufgenommen,
das Ende des Januarberichts geſetzt. Ich gebe den Text der letzten
füge einzelne Zuſätze der erſten Ausgabe in den Anmer
Goethe's Beſchreibung ſagt Moritz (I, 162 Anm.): „Das
meiſterhafte Beſchreibung des römiſchen Carnevals von Go
ſo täuſchend und ſo wahr, wie die Bilder in einem opti
vors Auge bringt.“ Goethe ſelbſt ſpricht über ſeine Abh
Jahresheften 1789 Ende.

gehoben, wenn wir uns näher erklären; und vorzüglich wird die Frage sein, ob uns die Beschreibung selbst rechtfertigt.

Das Römische Carneval ist ein Fest, das dem Volke eigentlich nicht gegeben wird, sondern das sich das Volk selbst giebt.

Der Staat macht wenig Anstalten, wenig Aufwand dazu. Der Kreis der Freuden bewegt sich von selbst, und die Polizei regiert ihn nur mit gelinder Hand.

Hier ist nicht ein Fest, das, wie die vielen geistlichen Feste Roms, die Augen der Zuschauer blendete; hier ist kein Feuerwerk, das von dem Castell Sanct Angelo einen einzigen überraschenden Anblick gewährte; hier ist keine Erleuchtung der Peters-Kirche und Kuppel, welche so viele Fremde aus allen Landen herbeilockt und befriedigt; hier ist keine glänzende Procession, bei deren Annäherung das Volk beten und staunen soll; hier wird vielmehr nur ein Zeichen gegeben, daß Jeder so thöricht und toll sein dürfe, als er wolle, und daß außer Schlägen und Messerstichen fast Alles erlaubt sei.

Der Unterschied zwischen Hohen und Niedern scheint einen Augenblick aufgehoben; Alles nähert sich einander, Jeder nimmt, was ihm begegnet, leicht auf, und die wechselseitige Frechheit und Freiheit wird durch eine allgemeine gute Laune im Gleichgewicht erhalten.

In diesen Tagen freuet sich der Römer noch zu unsern Zeiten, daß die Geburt Christi das Fest der Saturnalien und seiner Privilegien wol um einige Wochen verschieben, aber nicht aufheben konnte.

Wir werden uns bemühen, die Freuden und den Taumel dieser Tage vor die Einbildungskraft unserer Leser zu bringen.[1]) Auch schmeicheln wir uns, solchen Personen zu dienen, welche dem Römischen Carneval selbst einmal beigewohnt und sich nun mit einer lebhaften Erinnerung jener Zeiten vergnügen mögen, nicht weniger solchen, welchen jene Reise noch bevorsteht, und denen diese wenigen Blätter Uebersicht und Genuß einer überdrängten und vorbeirauschenden Freude verschaffen können.

---

1) ; „wir hoffen, durch Hülfe der beigefügten Kupfer unsern Endzweck leichter zu erreichen und zu mancherlei Betrachtungen Anlaß zu geben.“ A.

Pflastererhöhungen für die Fußgänger ungefähr sei
weg. In der Mitte bleibt für die Wagen an 1 . 1
nur der Raum von zwölf bis vierzehn Schritten, u
also leicht, daß höchstens drei Fuhrwerke sich in dieser
einander bewegen können.

Der Obelisk auf der Piazza del Popolo ist im
unterste Grenze dieser Straße, der Venetianische Palaf

Spazierfahrt im Corso.

Schon alle Sonn- und Festtage eines Jahres ist
Corso belebt. Die vornehmern und reichern Römer
eine oder anderthalb Stunden vor Nacht in einer sel
Reihe spazieren; die Wagen kommen vom Venetian
herunter, halten sich an der linken Seite, fahren, w
Wetter ist, an dem Obelisk vorbei zum Thore hinaus
Flaminischen Weg, manchmal bis Ponte molle.

Die früher oder später Umkehrenden halten sich a
Seite; so ziehen die beiden Wagenreihen in der besten

eines Herzogs von Albanien in Rom aufhielt[1]), war es gleichfalls zugestanden.

Sobald die Nacht eingeläutet wird, ist diese Ordnung unterbrochen; Jeder wendet, wo es ihm beliebt, und sucht seinen nächsten Weg, oft zur Unbequemlichkeit vieler andern Equipagen, welche in dem engen Raum dadurch gehindert und aufgehalten werden.

Diese Abendspazierfahrt, welche in allen großen italiänischen Städten brillant ist und in jeder kleinen Stadt, wäre es auch nur mit einigen Kutschen, nachgeahmt wird[2]), lockt viele Fußgänger in den Corso; Jedermann kommt, um zu sehen oder gesehen zu werden.

Das Carneval ist, wie wir bald bemerken können, eigentlich nur eine Fortsetzung oder vielmehr der Gipfel jener gewöhnlichen sonn- und festtägigen Freuden; es ist nichts Neues, nichts Fremdes, nichts Einziges, sondern es schließt sich nur an die Römische Lebensweise ganz natürlich an.

Clima, geistliche Kleidungen.

Ebenso wenig fremd wird es uns scheinen, wenn wir nun bald eine Menge Masken in freier Luft sehen, da wir so manche Lebensscene unter dem heitern, frohen Himmel das ganze Jahr durch zu erblicken gewohnt sind.

Bei einem jeden Feste bilden ausgehängte Teppiche, gestreute Blumen, übergespannte Tücher die Straßen gleichsam zu großen Sälen und Galerien um.

Keine Leiche wird ohne vermummte Begleitung der Brüderschaften zu Grabe gebracht; die vielen Mönchskleidungen gewöhnen das Auge an fremde und sonderbare Gestalten; es scheint das ganze Jahr Carneval zu sein, und die Abbaten in schwarzer Kleidung scheinen unter den übrigen geistlichen Masken die edlern Tabarros[3]) vorzustellen.

---

1) Vgl. oben S. 163, Anm. 1. Unsere Stelle und die Bemerkung unten, S. 567 haben Hrn. Adomollo Veranlassung gegeben, in der Rivista europea 1878 eine sehr ungerechtfertigte moralisch-politische Anklage gegen Goethe zu erheben.

2) z. B. in Verona, vgl. oben S. 46.

3) Domino, Mantel.

Erste Zeit.

Schon von dem neuen Jahre an sind die Schauspielhäuser eröffnet [1]), und das Carneval hat seinen Anfang genommen. Man sieht hie und da in den Logen eine Schöne, welche als Officier ihre Epauletten mit größter Selbstzufriedenheit dem Volke zeigt. Die Spazierfahrt im Corso wird zahlreicher; doch die allgemeine Erwartung ist auf die letzten acht Tage gerichtet.

Vorbereitungen auf die letzten Tage.

Mancherlei Vorbereitungen verkündigen dem Publikum diese paradiesischen Stunden.

Der Corso, eine von den wenigen Straßen in Rom, welche das ganze Jahr rein gehalten werden, wird nun sorgfältiger gekehrt und gereiniget. Man ist beschäftigt, das schöne, aus kleinen, viereckig zugehauenen, ziemlich gleichen Basaltstücken zusammengesetzte Pflaster, wo es nur einigermaßen abzuweichen scheint, auszuheben und die Basaltkeile wieder neu in Stand zu setzen.

Außer diesem zeigen sich auch lebendige Vorboten. Jeder Carnevalsabend schließt sich, wie wir schon erwähnt haben, mit einem Wettrennen. Die Pferde, welche man zu diesem Endzweck unterhält, sind meistentheils klein und werden wegen fremder Herkunft der besten unter ihnen „Barberi" genannt.

Ein solches Pferdchen wird mit einer Decke von weißer Leinwand, welche am Kopf, Hals und Leib genau anschließt und auf den Nähten mit bunten Bändern besetzt ist, vor dem Obelisk an die Stelle gebracht, wo es in der Folge auslaufen soll. Man gewöhnt es, den Kopf gegen den Corso gerichtet, eine Zeit lang still zu stehen, führt es alsdann sachte die Straße hin und giebt ihm oben am Venetianischen Palast ein wenig Hafer, damit es ein Interesse empfinde, seine Bahn desto geschwinder zu durchlaufen.

Da diese Uebung mit den meisten Pferden, deren oft fünfzehn bis zwanzig an der Zahl sind, wiederholt, und eine solche Promenade immer von einer Anzahl lustig schreiender Knaben begleitet wird, so giebt es schon einen Vorschmack von einem größern Lärm und Jubel, der bald folgen soll.

---

1) Vgl. oben S. 537.

Ehemals nährten die ersten Römischen Häuser dergleichen Pferde in ihren Marställen; man schätzte sich es zur Ehre, wenn ein solches den Preis davontragen konnte. Es wurden Wetten angestellt, und der Sieg durch ein Gastmahl verherrlicht.

In den letzten Zeiten hingegen hat diese Liebhaberei sehr abgenommen, und der Wunsch, durch seine Pferde Ruhm zu erlangen, ist in die mittlere, ja in die unterste Klasse des Volks herabgestiegen.

Aus jenen Zeiten mag sich noch die Gewohnheit herschreiben, daß der Trupp Reiter, welcher, von Trompetern begleitet, in diesen Tagen die Preise in ganz Rom herumzeigt, in die Häuser der Vornehmen hineinreitet und nach einem geblasenen Trompeterstückchen ein Trinkgeld empfängt.

Der Preis bestehet aus einem etwa drittehalb Ellen langen und nicht gar eine Elle breiten Stück Gold- oder Silberstoff, das an einer bunten Stange, wie eine Flagge befestigt, schwebt, und an dessen unterm Ende das Bild einiger rennenden Pferde quer eingewirkt ist.

Es wird dieser Preis Palio [1]) genannt, und so viel Tage das Carneval dauert, so viele solcher Quasistandarten werden von dem erst erwähnten Zug durch die Straßen von Rom aufgezeigt.

Inzwischen fängt auch der Corso an, seine Gestalt zu verändern; der Obelisk wird nun die Grenze der Straße. Vor demselben wird ein Gerüste mit vielen Sitzreihen über einander aufgeschlagen, welches gerade in den Corso hineinsieht. Vor dem Gerüste werden die Schranken errichtet, zwischen welche man künftig die Pferde zum Ablaufen bringen soll.

An beiden Seiten werden ferner große Gerüste gebaut, welche sich an die ersten Häuser des Corso anschließen und auf diese Weise die Straße in den Platz herein verlängern. An beiden Seiten der Schranken stehen kleine, erhöhte und bedeckte Bogen für die Personen, welche das Ablaufen der Pferde reguliren sollen.

Den Corso hinauf sieht man vor manchen Häusern ebenfalls Gerüste aufgerichtet. Die Plätze von Sanct Carlo [2]) und der Antoninischen Säule werden durch Schranken von der Straße ab-

---

1) Kampfpreis.

2) S. Carlo al Corso, auch S. Ambrogio e Carlo de' Lombardi, eine von den Mailändern erbaute Kirche, Volkmann II, 358 ff.

gesondert, und Alles bezeichnet genug, daß die ganze Feierlichkeit sich in dem langen und schmalen Corso einschränken soll und werde.

Zuletzt wird die Straße in der Mitte mit Puzzolane bestreut, damit die wettrennenden Pferde auf dem glatten Pflaster nicht so leicht ausgleiten mögen.

Signal der vollkommnen Carnevalsfreiheit.

So findet die Erwartung sich jeden Tag genährt und beschäftigt, bis endlich eine Glocke vom Capitol bald nach Mittage das Zeichen giebt, es sei erlaubt, unter freiem Himmel thöricht zu sein.

In diesem Augenblick legt der ernsthafte Römer, der sich das ganze Jahr sorgfältig vor jedem Fehltritt hütet, seinen Ernst seine Bedächtigkeit auf einmal ab.

Die Pflasterer, die bis zum letzten Augenblicke gekläppert haben, packen ihr Werkzeug auf und machen der Arbeit scherzend ein Ende. Alle Balkone, alle Fenster werden nach und nach mit Teppichen behängt, auf den Pflastererhöhungen zu beiden Seiten der Straße werden Stühle herausgesetzt, die geringern Hausbewohner, alle Kinder sind nun auf der Straße, die nun aufhört, eine Straße sein; sie gleicht vielmehr einem großen Festsaal, einer ungeheuren ausgeschmückten Galerie.

Denn wie alle Fenster mit Teppichen behängt sind, so auch alle Gerüste mit alten gewirkten Tapeten beschlagen; die vielen Stühle vermehren den Begriff von Zimmer, und der freie Himmel erinnert selten, daß man ohne Dach sei.

So scheint die Straße nach und nach immer wohnbarer. Indem man aus dem Hause tritt, glaubt man nicht im Freien und unter Fremden, sondern in einem Saale unter Bekannten zu sein.

Wache.

Indessen daß der Corso immer belebter wird, und unter den vielen Personen, die in ihren gewöhnlichen Kleidern spazieren, sich hier und da ein Pulcinell zeigt, hat sich das Militär vor der Porta del Popolo versammelt. Es zieht, angeführt von dem General zu Pferde, in guter Ordnung und neuer Montur mit klingendem Spiel den Corso herauf und besetzt sogleich alle Eingänge in denselben

errichtet ein paar Wachen auf den Hauptplätzen und übernimmt die Sorge für die Ordnung der ganzen Anstalt.

Die Verleiher der Stühle und Gerüste rufen nun emsig den Vorbeigehenden an: „Luoghi, Luoghi, Padroni, Luoghi!“ [1])

Masken.

Nun fangen die Masken an, sich zu vermehren. Junge Männer, geputzt, in Festtagskleidern der Weiber aus der untersten Klasse, mit entblößtem Busen und frecher Selbstgenügsamkeit, lassen sich meist zuerst sehen. Sie liebkosen die ihnen begegnenden Männer, thun gemein und vertraut mit den Weibern als mit Ihresgleichen, treiben sonst, was ihnen Laune, Witz oder Unart eingeben.

Wir erinnern uns unter Andern eines jungen Menschen, der die Rolle einer leidenschaftlichen, zankſüchtigen und auf keine Weise zu beruhigenden Frau vortrefflich spielte und so sich den ganzen Corso hinab zankte, Jedem etwas anhängte, indeß seine Begleiter sich alle Mühe zu geben schienen, ihn zu besänftigen.

Hier[2]) kommt ein Pulcinell gelaufen, dem ein großes Horn an bunten Schnüren um die Hüften gaukelt. Durch eine geringe Bewegung, indem er sich mit den Weibern unterhält, weiß er die Gestalt des alten Gottes der Gärten in dem heiligen Rom kecklich nachzuahmen, und seine Leichtfertigkeit erregt mehr Lust als Unwillen. Hier kommt ein Anderer Seinesgleichen, der, bescheidner und zufriedner, seine schöne Hälfte mit sich bringt.

Da die Frauen ebenso viel Lust haben, sich in Mannskleidern zu zeigen, als die Männer, sich in Frauenskleidern sehen zu lassen, so haben sie die beliebte Tracht des Pulcinells sich anzupassen nicht verfehlt, und man muß bekennen, daß es ihnen gelingt, in dieser Zwittergestalt oft höchst reizend zu sein.

Mit schnellen Schritten, declamirend wie vor Gericht, drängt sich ein Advocat durch die Menge; er schreit an die Fenster hinauf, packt maskirte und unmaskirte Spaziergänger an, droht einem Jeden mit einem Proceß, macht bald Jenem eine lange Geschichtserzählung von lächerlichen Verbrechen, die er begangen haben soll, bald Diesem

1) Plätze, Plätze, ihr Herren, Plätze!

2) Bezieht sich auf die Kupfertafeln der Originalausgabe, deren in den Anmerkungen gegebene Verweisungen natürlich hier nicht wiederholt sind.

eine genaue Specification seiner Schulden. Die Frauen schilt er wegen ihrer Cicisbeen [1]), die Mädchen wegen ihrer Liebhaber; er beruft sich auf ein Buch, das er bei sich führt, producirt Documente, und das Alles mit einer durchdringenden Stimme und geläufigen Zunge. Er sucht Jedermann zu beschämen und confus zu machen. Wenn man denkt, er höre auf, so fängt er erst recht an; denkt man, er gehe weg, so kehrt er um; auf den Einen geht er gerade los und spricht ihn nicht an, er packt einen Andern, der schon vorbei ist; kommt nun gar ein Mitbruder ihm entgegen, so erreicht die Tollheit ihren höchsten Grad.

Aber lange können sie die Aufmerksamkeit des Publikums nicht auf sich ziehen; der tollste Eindruck wird gleich von Menge und Mannigfaltigkeit wieder verschlungen.

Besonders machen die Quacqueri zwar nicht so viel Lärm, doch ebenso viel Aufsehen als die Advocaten. Die Maske der Quacqueri scheint so allgemein geworden zu sein durch die Leichtigkeit, auf den Trödel altfränkische Kleidungsstücke finden zu können.

Die Haupterfordernisse dieser Maske sind, daß die Kl
zwar altfränkisch, aber wohlerhalten und von edlem Stoff
sieht sie selten anders als mit Sammt oder Seide bekle
tragen brokatene oder gestickte Westen, und der Natur
Quacquero dickleibig sein; seine Gesichtsmaske ist ganz [2]), mit
backen und kleinen Augen; seine Perrüke hat wunderliche
sein Hut ist klein und meistens bordirt.

Man siehet, daß sich diese Figur sehr dem Buffo caricato der komischen Oper nähert, und wie dieser meistentheils einen läppischen, verliebten, betrogenen Thoren vorstellt, so zeigen sich auch diese als abgeschmackte Stutzer. Sie hüpfen mit großer Leichtigkeit auf den Zehen hin und her, führen große schwarze Ringe ohne Glas statt der Lorgnetten, womit sie in alle Wagen hineingucken, nach allen Fenstern hinaufblicken. Sie machen gewöhnlich einen steifen, tiefen Bückling, und ihre Freude, besonders wenn sie sich einander begegnen, geben sie dadurch zu erkennen, daß sie mit gleichen Füßen mehrmals gerade in die Höhe hüpfen und einen hellen, durch

1) Begleiter, Liebhaber verheiratheter Frauen.
2) bedeckt das ganze Gesicht.

dringenden, unartikulirten Laut von sich geben, der mit den Consonanten brr verbunden ist.

Oft geben sie sich durch diesen Ton das Zeichen, und die Nächsten erwidern das Signal, so daß in kurzer Zeit dieses Geschrille den ganzen Corso hin und wieder läuft.

Muthwillige Knaben blasen indeß in große gewundene Muscheln und beleidigen das Ohr mit unerträglichen Tönen.

Man sieht bald, daß bei der Enge des Raums, bei der Aehnlichkeit so vieler Maskenkleidungen (denn es mögen immer einige hundert Pulcinelle und gegen hundert Quacqueri im Corso auf und nieder laufen) Wenige die Absicht haben können, Aufsehn zu erregen oder bemerkt zu werden. Auch müssen diese früh genug im Corso erscheinen. Vielmehr geht ein Jeder nur aus, sich zu vergnügen, seine Tollheit auszulassen und der Freiheit dieser Tage auf das Beste zu genießen.

Besonders suchen und wissen die Mädchen und Frauen sich in dieser Zeit nach ihrer Art lustig zu machen. Jede sucht nur aus dem Hause zu kommen, sich, auf welche Art es sei, zu vermummen, und weil die Wenigsten in dem Fall sind, viel Geld aufwenden zu können, so sind sie erfinderisch genug, allerlei Arten auszudenken, wie sie sich mehr verstecken oder zieren. [1])

Sehr leicht sind die Masken von Bettlern und Bettlerinnen zu schaffen; schöne Haare werden vorzüglich erfordert, dann eine ganz weiße Gesichtsmaske, ein irdenes Töpfchen an einem farbigen Bande, ein Stab und ein Hut in der Hand. Sie treten mit demüthiger Geberde unter die Fenster und vor Jeden hin und empfangen statt Almosen Zuckerwerk, Nüsse und was man ihnen sonst Artiges geben mag.

Andere machen sich es noch bequemer, hüllen sich in Pelze oder erscheinen in einer artigen Haustracht nur mit Gesichtsmasken. Sie gehen meistentheils ohne Männer und führen als Off- und Defensiv-Waffe ein Besenchen, aus der Blüthe eines Rohrs gebunden, womit sie theils die Ueberlästigen abwehren, theils auch, muthwillig genug, Bekannten und Unbekannten, die ihnen ohne Masken entgegenkommen, sicht herumfahren.

1) „Die meisten Masken, deren Abbildung wir liefern, sind aus diesem Gesichtspunkte anzusehen.“ A.

Wenn Einer, auf den sie es gemünzt haben, zwischen vier oder fünf solcher Mädchen hineinkommt, weiß er sich nicht zu retten. Das Gedränge hindert ihn zu fliehen, und wo er sich hinwendet, fühlt er die Besenchen unter der Nase. Sich ernstlich gegen diese oder andere Neckereien zu wehren, würde sehr gefährlich sein, weil die Masken unverletzlich sind, und jede Wache ihnen beizustehen beordert ist.

Ebenso müssen die gewöhnlichen Kleidungen aller Stände als Masken dienen. Stallknechte mit ihren großen Bürsten kommen einem Jeden, wenn es ihnen beliebt, den Rücken auszukehren. Vetturine bieten ihre Dienste mit ihrer gewöhnlichen Zudringlichkeit an. Zierlicher sind die Masken der Landmädchen, Frascatanerinnen, Fischer, Neapolitaner Schiffer, Neapolitanischer Sbirren und Griechen.[1])

Manchmal wird eine Maske vom Theater nachgeahmt.[2]) Einige machen sich's sehr bequem, indem sie sich in Teppiche oder Leintücher hüllen, die sie über dem Kopfe zusammenbinden.

Die weiße Gestalt pflegt gewöhnlich Andern in den Weg zu treten und vor ihnen zu hüpfen und glaubt auf diese Weise ein Gespenst vorzustellen. Einige zeichnen sich durch sonderbare Zusammensetzungen aus, und der Tabarro wird immer für die Maske gehalten, weil sie sich gar nicht auszeichnet.

Witzige und satirische Masken sind sehr selten, weil diese Endzweck haben und bemerkt sein wollen. Doch sah man Pulcinell als Hahnrei. Die Hörner waren beweglich; er konnte wie eine Schnecke heraus- und hineinziehen. Wenn er vor Fenster vor Neuverheirathete trat und ein Horn nur ließ, oder vor einem Andern beide Hörner recht lang die an den obern Spitzen befestigten Schellen recht wacker entstand auf Augenblicke eine heitere Aufmerksamkeit und manchmal ein großes Gelächter.

Ein Zauberer mischt sich unter die Menge, läßt das Volk Buch mit Zahlen sehen und erinnert es an seine Leidenschaft Lottospiel.

Mit zwei Gesichtern steckt Einer im Gedränge; man weiß welches sein Vordertheil, welches sein Hintertheil ist, ob er ob er geht.

1) „welche hier einem franzisirten Griechen begegnen". A.
2) „wie hier das castillanische Paar." A.

Der Fremde muß sich auch gefallen lassen, in diesen Tagen verspottet zu werden. Die langen Kleider der Nordländer, die großen Knöpfe, die wunderlichen runden Hüte fallen den Römern auf, und so wird ihnen der Fremde eine Maske.

Weil die fremden Maler, besonders die, welche Landschaften und Gebäude studiren, in Rom überall öffentlich sitzen und zeichnen, so werden sie auch unter der Carnevalsmenge emsig vorgestellt und zeigen sich mit großen Portefeuillen, langen Surtouts[1]) und colossalischen Reißfedern sehr geschäftig.

Die deutschen Bäckerknechte zeichnen sich in Rom gar oft betrunken aus, und sie werden auch mit einer Flasche Wein in ihrer eigentlichen oder auch etwas verzierten Tracht taumelnd vorgestellt.

Wir erinnern uns einer einzigen anzüglichen Maske.

Es sollte ein Obelisk vor der Kirche Trinità del monte aufgerichtet werden.[2]) Das Publikum war nicht sehr damit zufrieden, theils weil der Platz eng ist, theils weil man dem kleinen Obelisk, um ihn in eine gewisse Höhe zu bringen, ein sehr hohes Piedestal unterbauen mußte. Es nahm daher Einer den Anlaß, ein großes, weißes Piedestal als Mütze zu tragen, auf welchem oben ein ganz kleiner röthlicher Obelisk befestigt war. An dem Piedestal standen große Buchstaben, deren Sinn vielleicht nur Wenige errieth en.

Kutschen.

Indessen die Masken sich vermehren, fahren die Kutschen nach und nach in den Corso hinein in derselben Ordnung, wie wir sie oben beschrieben haben, als von der sonn- und festtägigen Spazierfahrt die Rede war[3]), nur mit dem Unterschied, daß gegenwärtig die Fuhrwerke, welche vom Venetianischen Palast an der linken Seite herunterfahren, da, wo die Straße des Corso aufhört, wenden und sogleich an der andern Seite wieder herauffahren.

Wir haben schon oben angezeigt, daß die Straße, wenn man die Erhöhungen für die Fußgänger abrechnet, an den meisten Orten wenig über drei Wagenbreiten hat.

---

1) Ueberröcke.

2) Vgl. oben S. 196; die „anzügliche Maske" gehört also dem Jahre 1787, nicht 1788 an.

3) Vgl. S. 554 ff.

Die Seitenerhöhungen sind alle mit Gerüsten versperrt, Stühlen besetzt, und viele Zuschauer haben schon ihre Plätze genommen. An Gerüsten und Stühlen geht ganz nahe eine Re reihe hinunter und an der andern Seite hinauf, die Fußgänger in eine Breite von höchstens acht Fuß zwischen die[1]) beiden Re eingeschlossen, Jeder drängt sich hin- und herwärts, so gut er k und von allen Fenstern und Balkonen sieht wieder eine gedrä Menge auf das Gedränge herunter.

In den ersten Tagen sieht man meist nur die gewöhnli Equipagen; denn Jeder verspart auf die folgenden, was er s liches oder Prächtiges allenfalls aufführen will. Gegen Ende Carnevals kommen mehr offene Wagen zum Vorschein, deren ei sechs Sitze haben; zwei Damen sitzen erhöht gegen einander i so daß man ihre ganze Gestalt sehen kann, vier Herren n die vier übrigen Sitze der Winkel ein, Kutscher und Bediente maskirt, die Pferde mit Flor und Blumen geputzt.

Oft steht ein schöner, weißer, mit rosenfarbnen Bändern zierter Pudel dem Kutscher zwischen den Füßen, an dem klingen Schellen, und die Aufmerksamkeit des Publikums wird Augenblicke auf diesen Aufzug geheftet.

Man kann leicht denken, daß nur schöne Frauen sich so dem ganzen Volke zu erhöhen wagen, und daß nur die Schi ohne Gesichtsmaske sich sehen läßt. Wo sich denn aber auch Wagen nähert, der gewöhnlich langsam genug fahren muß, sind Augen darauf gerichtet, und sie hat die Freude, von manchen Se zu hören: „O quanto è bella!“[2])

Ehemals sollen diese Prachtwagen weit häufiger und kost auch durch mythologische und allegorische Vorstellungen interes geweſen sein; neuerdings aber scheinen die Vornehmern, es sei aus welchem Grunde es wolle, verloren in dem Ganzen, gnügen, das sie bei dieser Feierlichkeit finden, mehr geni sich vor Andern auszeichnen zu wollen.

Je weiter das Carneval vorrückt, desto lustiger sehen pagen aus.

1) So nach A.; die Ausgaben haben „den“.
2) „O, wie schön ist sie!“

Selbst ernsthafte Personen, welche unmaskirt in den Wagen sitzen, erlauben ihren Kutschern und Bedienten, sich zu maskiren. Die Kutscher wählen meistentheils die Frauentracht, und in den letzten Tagen scheinen nur Weiber die Pferde zu regieren. Sie sind oft anständig, ja reizend gekleidet; dagegen macht denn auch ein breiter, häßlicher Kerl in völlig neumodischem Putz, mit hoher Frisur und Federn, eine große Carricatur; und wie jene Schönheiten ihr Lob zu hören hatten, so muß er sich gefallen lassen, daß ihm Einer unter die Nase tritt und ihm zuruft: „O fratello mio, che brutta puttana sei!“ [1])

Gewöhnlich erzeigt der Kutscher einer oder einem paar seiner Freundinnen den Dienst, wenn er sie im Gedränge antrifft, sie auf den Bock zu heben. Diese sitzen denn gewöhnlich in Mannstracht an seiner Seite und oft gaukeln dann die niedlichen Pulcinellbeinchen mit kleinen Füßchen und hohen Absätzen den Vorübergehenden um die Köpfe.

Ebenso machen es die Bedienten und nehmen ihre Freunde und Freundinnen hinten auf den Wagen, und es fehlt nichts, als daß sie sich noch wie auf die [2]) englischen Landkutschen oben auf den Kasten setzten.

Die Herrschaften selbst scheinen es gerne zu sehen, wenn ihre Wagen recht bepackt sind; Alles ist in diesen Tagen vergönnt und schicklich.

Gedränge.

Man werfe nun einen Blick über die lange und schmale Straße, wo von allen Balkonen und aus allen Fenstern über lang herabhängende bunte Teppiche gedrängte Zuschauer auf die mit Zuschauern angefüllten Gerüste, auf die langen Reihen besetzter Stühle an beiden Seiten der Straße herunterschauen. Zwei Reihen Kutschen bewegen sich langsam in dem mittlern Raum, und der Platz, den allenfalls eine dritte Kutsche einnehmen könnte, ist ganz mit Menschen ausgefüllt, welche nicht hin und wieder gehen, sondern sich hin und wieder schieben. Da die Kutschen, so lang' als es nur möglich ist, sich immer ein Wenig von einander ab halten, um nicht bei jeder Stockung gleich auf einander zu fahren, so wagen sich viele der Fuß-

1) „O, Bruder, was bist Du für ein häßlicher Kerl“.

2) „den“ schlägt Schuchardt vor.

fortzufahren, wenn nicht so viele, die dem römischen
gewohnt, bezeugen könnten, daß wir uns genau an
gehalten, und wenn es nicht ein Fest wäre, das sich j
holt, und das von Manchem mit diesem Buche in de
betrachtet werden wird.

Denn was werden unsere Leser sagen, wenn
klären, alles bisher Erzählte sei nur gleichsam der
Gedränges, des Getümmels, des Lärmens und der

Zug des Gouverneurs und Senators.

Indem die Kutschen sachte vorwärts rücken und,
Stockung giebt, stille halten, werden die Fußgänger
Weise geplagt.

Einzeln reitet die Garde des Papstes durch d
und wieder, um die zufälligen Unordnungen und

nem Gefolge von mehreren Kutschen durch die Mitte zwischen den iden Reihen der übrigen Wagen durch. Die Garde des Papstes ıd die vorausgehenden Bedienten warnen und machen Platz, und eser Zug nimmt für den Augenblick die ganze Breite ein, die kurz ırher den Fußgängern noch übrig blieb. Sie drängen sich, so ıt sie können, zwischen die übrigen Wagen hinein und auf eine ıer die andere Weise bei Seite. Und wie das Wasser, wenn ein chiff durchfährt, sich nur einen Augenblick trennt und hinter dem teuerruder gleich wieder zusammenstürzt, so strömt auch die Masse r Masken und der übrigen Fußgänger hinter dem Zuge gleich ieder in Eins zusammen. Nicht lange, so stört eine neue Bewegung e gedrängte Gesellschaft.

Der Senator[1]) rückt mit einem ähnlichen Zuge heran; sein oßer Staatswagen und die Wagen seines Gefolges schwimmen ie auf den Köpfen der erdrückten Menge, und wenn jeder Einimische und Fremde von der Liebenswürdigkeit des gegenwärtigen enators, des Prinzen Rezzonico, eingenommen und bezaubert ird, so ist vielleicht dieses der einzige Fall, wo eine Masse von enschen sich glücklich preist, wenn er sich entfernt.

Wenn diese beiden Züge der ersten Gerichts- und Polizeiherren ın Rom, nur um das Carneval feierlich zu eröffnen, den ersten ag durch den Corso gedrungen waren, fuhr der Herzog von Albanien glich zu großer Unbequemlichkeit der Menge gleichfalls diesen Weg ıd erinnerte zur Zeit der allgemeinen Mummerei die alte Berrscherin der Könige an das Fastnachtsspiel seiner königlichen rätensionen.[2])

Die Gesandten, welche das gleiche Recht haben, bedienen sich ssen sparsam und mit einer humanen Discretion.

Schöne Welt am Palast Ruspoli.

Aber nicht allein durch diese Züge wird die Circulation des orso unterbrochen und gehindert; am Palast Ruspoli und in dessen ähe, wo die Straße um nichts breiter wird, sind die Pflasterwege

---

ıtte er (nach Archenholtz) die Verpflichtung, in den zwei Hauptheatern die drei ıtersten Logenreihen mit Erfrischungen bedienen zu lassen.

1) Vgl. unten S. 587 ff.

2) Vgl. oben S. 555, Anm. 1.

an beiden Seiten mehr erhöht. Dort nimmt die ſchöne Welt
Platz, und alle Stühle ſind bald beſetzt oder beſprochen.[1])
ſchönſten Frauenzimmer der Mittelklaſſe, reizend maskirt, u
von ihren Freunden, zeigen ſich dort dem vorübergehe
gierigen Auge. Jeder, der in die Gegend kommt, verweilt,
die angenehmen Reihen zu durchſchauen; Jeder iſt neugie
den vielen männlichen Geſtalten, die dort zu ſitzen ſche
weiblichen herauszuſuchen und vielleicht in einem niedlichen
den Gegenſtand ſeiner Sehnſucht zu entdecken. Hier an
Flecke ſtockt die Bewegung zuerſt; denn die Kutſchen ve
lange ſie können, in dieſer Gegend, und wenn man zul
ſoll, will man doch lieber in dieſer angenehmen Geſell

Confetti.

Wenn unſere Beſchreibung bisher nur den Begriff von
engen, ja beinahe ängſtlichen Zuſtande gegeben hat, ſo wird
noch ſonderbarern Eindruck machen, wenn wir ferner e
dieſe gedrängte Luſtbarkeit, durch eine Art von kleinem,
haftem, oft aber nur allzu ernſtlichem Kriege in Bewegung geſetzt wird.

Wahrſcheinlich hat einmal zufällig eine Schöne ihren
gehenden guten Freund, um ſich von ihm unter der
Maske bemerken zu machen, mit verzuckerten Körnern ang

1) = belegt, reſervirt; vielleicht: verſprochen?

da denn nichts natürlicher ist, als daß der Getroffene sich umkehre und die lose Freundin entdecke. Dieses ist nun ein allgemeiner Gebrauch, und man sieht oft nach einem Wurfe ein paar freundliche Gesichter sich einander begegnen. Allein man ist theils zu haushälterisch, um wirkliches Zuckerwerk zu verschwenden, theils hat der Mißbrauch desselben einen größern und wohlfeilern Vorrath nöthig gemacht.

Es ist nun ein eignes Gewerbe, Gipszeltlein, durch den Trichter gemacht, die den Schein von Dragéen haben, in großen Körben zum Verkauf mitten durch die Menge zu tragen.

Niemand ist vor einem Angriff sicher, Jedermann ist im Vertheidigungsstande, und so entsteht aus Muthwillen oder Nothwendigkeit bald hier, bald da ein Zweikampf, ein Scharmützel oder eine Schlacht. Fußgänger, Kutschenfahrer, Zuschauer aus Fenstern, von Gerüsten oder Stühlen greifen einander wechselsweise an und vertheidigen sich wechselsweise.

Die Damen haben vergoldete und versilberte Körbchen voll dieser Körner, und die Begleiter wissen ihre Schönen sehr wacker zu vertheidigen. Mit niedergelassenen Kutschenfenstern erwartet man den Angriff, man scherzt mit seinen Freunden und wehrt sich hartnäckig gegen Unbekannte.

Nirgends aber wird dieser Streit ernstlicher und allgemeiner als in der Gegend des Palastes Ruspoli. Alle Masken, die sich dort niedergelassen haben, sind mit Körbchen, Säckchen, zusammengebundenen Schnupftüchern versehen. Sie greifen öfter an, als sie angegriffen werden; keine Kutsche fährt ungestraft vorbei, ohne daß ihr nicht wenigstens einige Masken etwas anhängen. Kein Fußgänger ist vor ihnen sicher; besonders wenn sich ein Abbate im schwarzen Rocke sehen läßt, werfen Alle von allen Seiten auf ihn, und weil Gips und Kreide, wohin sie treffen, abfärben, so sieht ein Solcher bald über und über weiß und grau punktirt aus. Oft aber werden die Händel sehr ernsthaft und allgemein, und man sieht mit Erstaunen, wie Eifersucht und persönlicher Haß sich freien Lauf lassen.

Unbemerkt schleicht sich eine vermummte Figur heran und trifft mit einer Hand voll Confetti eine der ersten Schönheiten so heftig und so gerade, daß die Gesichtsmaske widerschallt, und ihr schöner

Hals verletzt wird. Ihre Begleiter zu beiden Seiten werden heftig aufgereizt, aus ihren Körbchen und Säckchen stürmen sie gewaltig auf den Angreifenden los; er ist aber so gut vermummt, zu stark geharnischt, als daß er ihre wiederholten Würfe empfinden sollte. Je sicherer er ist, desto heftiger setzt er seinen Angriff fort; die Vertheidiger decken das Frauenzimmer mit den Tabarros zu, und weil der Angreifende in der Heftigkeit des Streits auch die Nachbarn verletzt und überhaupt durch seine Grobheit und Ungestüm

Jedermann beleidigt, so nehmen die Umhersitzenden Theil an diesem Streit, sparen ihre Gipskörner nicht und haben meistentheils auf solche Fälle eine etwas größere Munition, ungefähr wie verzuckerte Mandeln, in Reserve, wodurch der Angreifende zuletzt so zugedeckt und von allen Seiten her überfallen wird, daß ihm nichts als die Retraite übrig bleibt, besonders wenn er sich verschossen haben sollte.

Gewöhnlich hat Einer, der auf ein solches Abenteuer ausgeht, einen Secundanten bei sich, der ihm Munition zusteckt, inzwischen

daß die Männer, welche mit ſolchen Gipsconfetti handeln, während des Streits mit ihren Körben geſchäftig ſind und einem Jeden, ſo viel Pfund er verlangt, eilig zuwiegen.

Wir haben ſelbſt einen ſolchen Streit in der Nähe geſehn, wo zuletzt die Streitenden aus Mangel an Munition ſich die vergoldeten Körbchen an die Köpfe warfen und ſich durch die Warnungen der Wachen, welche ſelbſt heftig getroffen wurden, nicht abhalten ließen.

Gewiß würde mancher ſolche Handel mit Meſſerſtichen ſich endigen, wenn nicht die an mehreren Ecken aufgezogenen Corden [1]), die bekannten Strafwerkzeuge italiäniſcher Polizei, Jeden mitten in der Luſtbarkeit erinnerten, daß es in dieſem Augenblicke ſehr gefährlich ſei, ſich gefährlicher Waffen zu bedienen

Unzählig ſind dieſe Händel und die meiſten mehr luſtig als ernſthaft.

So kommt z. E. ein offener Wagen voll Pulcinellen gegen Ruspoli heran. Er nimmt ſich vor, indem er bei den Zuſchauern vorbeifährt, alle nach einander zu treffen; allein unglücklicher Weiſe iſt das Gedränge zu groß, und er bleibt in der Mitte ſtecken. Die ganze Geſellſchaft wird auf einmal *eines* Sinnes, und von allen Seiten hagelt es auf den Wagen los. Die Pulcinelle verſchießen ihre Munition und bleiben eine gute Weile dem kreuzenden Feuer von allen Seiten ausgeſetzt, ſo daß der Wagen, am Ende ganz wie mit Schnee und Schloſſen bedeckt, unter einem allgemeinen Gelächter und von Tönen des Mißbilligens begleitet, ſich langſam entfernt.

Dialog am obern Ende des Corſo.

Indeſſen in dem Mittelpunkte des Corſo dieſe lebhaften und heftigen Spiele einen großen Theil der ſchönen Welt beſchäftigen, findet ein anderer Theil des Publikums an dem obern Ende des Corſo eine andere Art von Unterhaltung.

Unweit der franzöſiſchen Academie tritt in ſpaniſcher Tracht,

---

1) Die ſogen. Schnellgalgen. Archenholtz V, 158: „Man bindet den Verbrechern die Hände auf den Rücken, befeſtigt Stricke an ihre Arme und zieht ſie ſodann von hinten eine Höhe von fünfzig bis ſechzig Fuß hinauf, ſo daß die Laſt des ganzen Körpers auf dieſen völlig aus ihren Muskeln gedrehten Armen ruht; hernach läßt man dieſe unglücklichen Menſchen in eben der Lage mit großer Schnelligkeit wieder herunterfallen, jedoch ſo, daß ſie nicht den Boden berühren.“

mit Federhut, Degen und großen Handſchuhen, unverſehens mitten aus den von einem Gerüſte zuſchauenden Masken der ſogenannte Capitano des italiäniſchen Theaters auf und fängt an, ſeine große Thaten zu Land und Waſſer im emphatiſchen Ton zu erzählen. Es währt nicht lange, ſo erhebt ſich gegen ihm über ein Pulcinell, bringt Zweifel und Einwendungen vor, und indem er ihm Alles zuzugeben ſcheint, macht er die Großſprecherei jenes Helden durch Wortſpiele und eingeſchobene Plattheiten lächerlich.

Auch hier bleibt jeder Vorbeigehende ſtehen und hört dem luſtigen Wortwechſel zu.

Pulcinellen-König.

Ein neuer Aufzug vermehret oft das Gedränge. Ein Schwarm Pulcinelle thun ſich zuſammen, erwählen einen König, krönen ihn, geben ihm ein Scepter in die Hand, begleiten ihn mit Muſik, führen ihn unter lautem Geſchrei auf einem verzierten Wagen den Corſo herauf. Alle Pulcinelle ſpringen herbei, wie der Zug vorwärts geht, vermehren das Gefolge und machen ſich mit Sprüngen und Schwenken der Hüte Platz.

Alsdann bemerkt man erſt, wie Jeder dieſe allgemeine Luſtbarkeit zu vermannigfaltigen ſucht.

Der Eine trägt eine Perrücke, der Andere eine Weiberhaube zu ſeinem ſchwarzen Geſicht, der Dritte hat ſtatt der Mütze einen Käfig auf dem Kopfe, in welchem ein paar Vögel, als wären ſie eine Dame gekleidet, auf den Stängelchen hin und wieder hüpfen.

Nebenstraßen.

Das entsetzliche Gedränge, das wir unsern Lesern so viel als möglich zu vergegenwärtigen gesucht haben, zwingt natürlicher Weise eine Menge Masken aus dem Corso hinaus in die benachbarten Straßen. Da gehen verliebte Paare ruhiger und vertrauter zusammen, da finden lustige Gesellen Platz, allerlei tolle Schauspiele vorzustellen.

Eine Gesellschaft Männer in der Sonntagstracht des gemeinen Volkes, in kurzen Wämmsern mit goldbesetzten Westen darunter, die Haare in ein lang herunterhängendes Netz gebunden, gehen mit jungen Leuten, die sich als Weiber verkleidet haben, hin und wieder spazieren. Eine von den Frauen scheint hochschwanger zu sein, sie gehen friedlich auf und nieder. Auf einmal entzweien sich die Männer, es entstehet ein lebhafter Wortwechsel, die Frauen mischen sich hinein, der Handel wird immer ärger, endlich ziehen die Streitenden große Messer von versilberter Pappe und fallen einander an. Die Weiber halten sie mit gräßlichem Geschrei aus einander, man zieht den Einen da, den Andern dort hin, die Umstehenden nehmen Theil, als wenn es Ernst wäre, man sucht jede Partei zu besänftigen.

Indessen befindet sich die hochschwangere Frau durch den Schrecken übel; es wird ein Stuhl herbeigebracht, die übrigen Weiber stehen ihr bei, sie geberdet sich jämmerlich, und ehe man sich's versieht, bringt sie zu großer Erlustigung der Umstehenden irgend eine unförmliche Gestalt zur Welt. Das Stück ist aus, und die Truppe zieht weiter, um dasselbe oder ein ähnliches Stück an einem andern Platze vorzustellen.

So spielt der Römer, dem die Mordgeschichten immer vor der Seele schweben, gern bei jedem Anlaß mit den Ideen von Ammazziren.[1] Sogar die Kinder haben ein Spiel, das sie „Chiesa"[2] nennen, welches mit unserm „Frischauf in allen Ecken" übereinkommt, eigentlich aber einen Mörder vorstellt, der sich auf die Stufe einer Kirche geflüchtet hat; die Uebrigen stellen die Sbirren vor und suchen ihn auf allerlei Weise zu fangen, ohne jedoch den Schutzort betreten zu dürfen.

---

1) Ermorden, s. unten. — 2) Kirche.

auf die Ankunft der Pferde. Man weiß sie in einem eingeschloſſenen Bezirk auf gute Art zu fangen und festzuhalten. Dem Sieger wird der Preis zuerkannt.

So endigt sich diese Feierlichkeit mit einem gewaltsamen, blitzschnellen, augenblicklichen Eindruck, auf den so viele tausend Menschen eine ganze Weile gespannt waren, und Wenige können sich Rechenschaft geben, warum sie den Moment erwarteten, und warum sie sich daran ergetzten.

Nach der Folge unserer Beschreibung sieht man leicht ein, daß dieses Spiel den Thieren und Menschen gefährlich werden könne. Wir wollen nur einige Fälle anführen. Bei dem engen Raume zwischen den Wagen darf nur ein Hinterrad ein Wenig herauswärts stehen, und zufälliger Weise hinter diesem Wagen ein etwas breiterer Raum sein. Ein Pferd, das mit den andern gedrängt herbeieilt, sucht den erweiterten Raum zu nutzen, springt vor und trifft gerade auf das herausstehende Rad.

Wir haben selbst einen Fall gesehen, wo ein Pferd von einem solchen Choc niederstürzte, drei der folgenden über das erste hinausfielen, sich überschlugen und die letzten glücklich über die gefallenen wegsprangen und ihre Reise fortsetzten.

Oft bleibt ein solches Pferd auf der Stelle todt, und mehrmals haben Zuschauer unter solchen Umständen ihr Leben eingebüßt. Ebenso kann ein großes Unheil entstehen, wenn die Pferde umkehren.

Es ist vorgekommen, daß boshafte, neidische Menschen einem Pferde, das einen großen Vorsprung hatte, mit dem Mantel in die Augen schlugen und es dadurch umzukehren und an die Seite zu rennen zwangen. Noch schlimmer ist es, wenn die Pferde auf dem Venetianischen Platze nicht glücklich aufgefangen werden; sie kehren alsdann unaufhaltsam zurück, und weil die Laufbahn vom Volke schon wieder ausgefüllt ist, richten sie manches Unheil an, das man entweder nicht erfährt oder nicht achtet.

Aufgehobene Ordnung.

Gewöhnlich laufen die Pferde mit einbrechender Nacht erst ab. Sobald sie oben bei dem Venetianischen Palast angelangt sind, werden kleine Mörser gelöst; dieses Zeichen wird in der Mitte des Corso wiederholt und in der Gegend des Obelisken das letzte Mal gegeben.

In diesem Augenblicke verläßt die Wache ihren Posten, di
Ordnung der Kutschenreihen wird nicht länger gehalten, und gewi
ist dieses selbst für den Zuschauer, der ruhig an seinem Fenster sich
ein ängstlicher und verdrießlicher Zeitpunkt, und es ist werth, bei
man einige Bemerkungen darüber mache.

Wir haben schon oben[1]) gesehen, daß die Epoche der ei
brechenden Nacht, welche so Vieles in Italien entscheidet, auch
gewöhnlichen sonn- und festtägigen Spazierfahrten auflöse.
sind keine Wachen und keine Garden, es ist ein altes Herk
eine allgemeine Convention, daß man in gebührender D
und abfahre; aber sobald Ave Maria geläutet wird, l
mand sein Recht nehmen, umzukehren, wann und wie er
nun die Umfahrt im Carneval in derselben Straße und nach ähn
lichen Gesetzen geschieht, obgleich hier die Menge und andere Um
stände einen großen Unterschied machen, so will sich doch Niemand
sein Recht nehmen lassen, mit einbrechender Nacht aus der Ordnung
zu lenken.

Wenn wir nun auf das ungeheure Gedränge in dem Cors
zurückblicken und die für einen Augenblick nur gereinigte Rennbah
gleich wieder mit Volk überschwemmt sehen, so scheinet uns Vernun
und Billigkeit das Gesetz einzugeben, daß eine jede Equipage nur
suchen solle, in ihrer Ordnung das nächste ihr bequeme Gäßchen
erreichen und so nach Hause zu eilen.

Allein es lenken gleich nach abgeschossenen Signalen einig
Wagen in die Mitte hinein, hemmen und verwirren das Fußvol
und weil in dem engen Mittelraume es Einem einfällt, hinunter
dem Andern, hinaufzufahren, so können Beide nicht von der Stel
und hindern oft die Vernünftigern, die in der Reihe geblieben sind
auch vom Platz zu kommen.

Wenn nun gar ein zurückkehrendes Pferd auf einen solchen
Knoten trifft, so vermehrt sich Gefahr, Unheil und Verdruß von
allen Seiten.

Nacht.

Und doch entwickelt sich diese Verwirrung, zwar später, aber
meistens glücklich. Die Nacht ist eingetreten, und ein Jedes wünscht
sich zu einiger Ruhe Glück.

1) S. 555.

Theater.

Alle Gesichtsmasken sind von dem Augenblick an abgelegt, und ein großer Theil des Publikums eilt nach dem Theater. Nur in den Logen sieht man allenfalls noch Tabarros und Damen in Maskenkleidern; das ganze Parterre zeigt sich wieder in bürgerlicher Tracht.

Die Theater Aliberti und Argentina geben ernsthafte Opern mit eingeschobenen Balletten, Valle und Capranica Comödien und Tragödien mit komischen Opern als Intermezzo; Pace ahmt ihnen, wiewol unvollkommen, nach, und so giebt es bis zum Puppenspiel und zur Seiltänzerbude herunter noch manche subordinirte Schauspiele.

Das große Theater Tordenone, das einmal abbrannte und, da man es wieder aufgebauet hatte, gleich zusammenstürzte, unterhält nun leider das Volk nicht mehr mit seinen Haupt- und Staatsactionen und andern wunderbaren Vorstellungen.

Die Leidenschaft der Römer für das Theater ist groß und war ehemals in der Carnevalszeit noch heftiger, weil sie in dieser einzigen Epoche befriedigt werden konnte. Gegenwärtig ist wenigstens ein Schauspielhaus auch im Sommer und Herbst offen, und das Publikum kann seine Lust den größten Theil des Jahres durch einigermaßen befriedigen.

Es würde uns hier zu sehr von unserm Zwecke abführen, wenn wir uns in eine umständliche Beschreibung der Theater, und was die Römischen allenfalls Besonderes haben möchten, hier einlassen wollten. Unsere Leser erinnern sich, daß an andern Orten [1]) von diesem Gegenstande gehandelt worden.

Festine.

Gleichfalls werden wir von den sogenannten Festinen wenig zu erzählen haben; es sind dieses große maskirte Bälle, welche in dem schön erleuchteten Theater Aliberti einigemal gegeben werden.

Auch hier werden Tabarros sowol von den Herren als Damen für die anständigste Maske gehalten, und der ganze Saal ist mit schwarzen Figuren angefüllt; wenige bunte Charaktermasken mischen sich drunter.

1) Vielleicht mit Beziehung auf Volkmann, oder auf den Aufsatz „Frauenrollen", s. unten S. 632 fg.

Deſto größer iſt die Neugierde, wenn ſich einige alt zeigen, die, wiewol ſeltener, aus den verſchiedenen Kun Masken erwählen und verſchiedene Statuen, welche in befinden, meiſterlich nachahmen.

So zeigen ſich hier ägyptiſche Gottheiten, Prieſterinnen, und Ariadne, die tragiſche Muſe, die Muſe der Geſchichte, e Stadt, Veſtalinnen, ein Conſul, mehr oder weniger dem Coſtüme ausgeführt. [1])

Tanz.

Die Tänze bei dieſen Feſten werden gewöhnlich in lang Reihen nach Art der engliſchen getanzt; nur unterſcheiden ſie ſ dadurch, daß ſie in ihren wenigen Touren meiſtentheils etwa Charakteriſtiſches pantomimiſch ausdrücken, zum Beiſpiel: Es en zweien und verſöhnen ſich zwei Liebende, ſie ſcheiden und finde ſich wieder.

Die Römer ſind durch die pantomimiſchen Ballete an ſtar gezeichnete Geſticulation gewöhnt; ſie lieben auch in ihren geſel ſchaftlichen Tänzen einen Ausdruck, der uns übertrieben und affectir ſcheinen würde. Niemand wagt leicht zu tanzen, als wer es l mäßig gelernt hat; beſonders wird der Menuet ganz eigentlich a ein Kunſtwerk betrachtet und nur von wenigen Paaren aufgeführt. Ein ſolches Paar wird dann von der übrigen Ge in einen Kreis eingeſchloſſen, bewundert und am Ende applau

Morgen.

Wenn die galante Welt ſich auf dieſe Weiſe bis an den Morge erluſtiget, ſo iſt man bei anbrechendem Tage ſchon wieder in de Corſo beſchäftiget, denſelben zu reinigen und in Ordnung zu b Beſonders ſorgt man, daß die Puzzolane in der Mitte der gleich und reinlich ausgebreitet werde.

Nicht lange, ſo bringen die Stallknechte das Rennpferd, ſich geſtern am Schlechteſten gehalten, vor den Obelisk. Man ſ einen kleinen Knaben darauf, und ein anderer Reiter mit ein

---

1) Der letzte Abſchnitt bezieht ſich natürlich auf die Kupfertafeln, welche d erſten Ausgabe folgten.

Peitsche treibt es vor sich her, so daß es alle seine Kräfte anstrengt, um seine Bahn so geschwind als möglich zurückzulegen.

Ungefähr zwei Uhr Nachmittag nach dem gegebenen Glockenzeichen beginnt jeden Tag der schon beschriebene Cirkel des Festes. Die Spaziergänger finden sich ein, die Wache zieht auf, Balkone, Fenster, Gerüste werden mit Teppichen behängt, die Masken vermehren sich und treiben ihre Thorheiten, die Kutschen fahren auf und nieder, und die Straße ist mehr oder weniger gedrängt, je nachdem die Witterung oder andere Umstände günstig oder ungünstig ihren Einfluß zeigen. Gegen das Ende des Carnevals vermehren sich, wie natürlich, die Zuschauer, die Masken, die Wagen, der Putz und der Lärm. Nichts aber reicht an das Gedränge, an die Ausschweifungen des letzten Tages und Abends.

Letzter Tag.

Meist halten die Kutschenreihen schon zwei Stunden vor Nacht stille, kein Wagen kann mehr von der Stelle, keiner aus den Seitengassen mehr hereinrücken. Die Gerüste und Stühle sind früher besetzt, obgleich die Plätze theurer gehalten werden; Jeder sucht aufs Baldigste unterzukommen, und man erwartet das Ablaufen der Pferde mit mehrerer Sehnsucht als jemals.

Endlich rauscht auch dieser Augenblick vorbei, die Zeichen werden gegeben, daß das Fest geendigt sei; allein weder Wagen noch Masken noch Zuschauer weichen aus der Stelle.

Alles ist ruhig, Alles still, indem die Dämmerung sachte zunimmt.

Moccoli.

Kaum wird es in der engen und hohen Straße düster, so siehet man hie und da Lichter erscheinen, an den Fenstern, auf den Gerüsten sich bewegen und in kurzer Zeit die Circulation des Feuers dergestalt sich verbreiten, daß die ganze Straße von brennenden Wachskerzen erleuchtet ist.

Die Balkone sind mit durchscheinenden Papierlaternen verziert, Jeder hält seine Kerze zum Fenster heraus, alle Gerüste sind erhellt, und es sieht sich gar artig in die Kutschen hinein, an deren Decken oft kleine krystallne Armleuchter die Gesellschaft erhellen, indessen in einem andern Wagen die Damen mit bunten Kerzen in den Händen zur Betrachtung ihrer Schönheit gleichsam einzuladen scheinen.

Die Bedienten bekleben den Rand des Kutschendeckels
Kerzchen, offne Wagen mit bunten Papierlaternen zeigen sich, m
den Fußgängern erscheinen Manche mit hohen Lichterpyramiden
den Köpfen, Andere haben ihr Licht auf zusammengebundene
gesteckt und erreichen mit einer solchen Ruthe oft die H
zwei, drei Stockwerken.

Nun wird es für einen Jeden Pflicht, ein angezündetes K
in der Hand zu tragen, und die Favoritverwünschung der
„Sia ammazzato“ hört man von allen Ecken und Enden w

„Sia ammazzatto chi non porta moccolo!“ „Ers
der kein Lichtstümpfchen trägt!“ ruft Einer dem Andern
er ihm das Licht auszublasen sucht. Anzünden und A
ein unbändiges Geschrei „Sia ammazzato“ bringt nun
Bewegung und wechselseitiges Interesse unter die ung

Ohne Unterschied, ob man Bekannte oder Unbek
hat, sucht man nur immer das nächste Licht auszubl
seinige wieder anzuzünden und bei dieser Gelegenheit das Lich
Anzündenden auszulöschen. Und je stärker das Gebrüll „Sia
mazzato“ von allen Enden widerhallt, desto mehr verliert
von seinem fürchterlichen Sinn, desto mehr vergißt man,
in Rom sei, wo diese Verwünschung um einer Kleinigkeit
Kurzem an Einem und dem Andern erfüllt werden kann.

Die Bedeutung des Ausdrucks verliert sich nach und nach
und wie wir in andern Sprachen oft Flüche und unanständig
zum Zeichen der Bewunderung und Freude gebrauchen hören,
„Sia ammazzato“ diesen Abend zum Losungswort, z
geschrei, zum Refrain aller Scherze, Neckereien und C

So hören wir spotten: „Sia ammazzato il
nore A
chi fa l'amore“, oder einen vorbeigehenden guten Freund
„Sia ammazzato il Signore Filippo“, oder Schmei
Compliment damit verbinden: „Sia ammazzata la bella
pessa!“ „Sia ammazzata la Signora Angelica, la prima
del secolo.“ [1])

---

1) „Ermordet werde der verliebte Herr Abbate — der Herr Philipp —
schöne Prinzessin — die Frau Angelica (Kaufmann), die erste Malerin des
hunderts.“

Alle diese Phrasen werden heftig und schnell mit einem langen haltenden Ton auf der vorletzten oder drittletzten Silbe ausgerufen. Unter diesem unaufhörlichen Geschrei geht das Ausblasen und Anzünden der Kerzen immer fort. Man begegne Jemandem im Haus, auf der Treppe, es sei eine Gesellschaft im Zimmer beisammen, aus einem Fenster ans benachbarte, überall sucht man über den Andern zu gewinnen und ihm das Licht auszulöschen.

Alle Stände und Alter toben gegen einander, man steigt auf die Tritte der Kutschen, kein Hängeleuchter, kaum die Laternen sind sicher, der Knabe löscht dem Vater das Licht aus und hört nicht auf zu schreien: „Sia ammazzato il Signore Padre!“ [1]) Vergebens, daß ihm der Alte diese Unanständigkeit verweist, der Knabe behauptet die Freiheit dieses Abends und verwünscht nur seinen Vater desto ärger. Wie nun an beiden Enden des Corso sich bald das Getümmel verliert, desto unbändiger häuft sich's nach der Mitte zu, und dort entstehet ein Gedränge, das alle Begriffe übersteigt, ja, das selbst die lebhafteste Erinnerungskraft sich nicht wieder vergegenwärtigen kann.

Niemand vermag sich mehr von dem Platze, wo er steht oder sitzt, zu rühren; die Wärme so vieler Menschen, so vieler Lichter, der Dampf so vieler immer wieder ausgeblasenen Kerzen, das Geschrei so vieler Menschen, die nur um desto heftiger brüllen, je weniger sie ein Glied rühren können, machen zuletzt selbst den gesundesten Sinn schwindeln; es scheint unmöglich, daß nicht manches Unglück geschehe, daß die Kutschpferde nicht wild, nicht Manche gequetscht, gedrückt oder sonst beschädigt werden sollten.

Und doch, weil sich endlich Jeder weniger oder mehr hinwegsehnt, Jeder ein Gäßchen, an das er gelangen kann, einschlägt oder auf dem nächsten Platze freie Luft und Erholung sucht, löst sich diese Masse auch auf, schmilzt von den Enden nach der Mitte zu, und dieses Fest allgemeiner Freiheit und Losgebundenheit, dieses moderne Saturnal, endigt sich mit einer allgemeinen Betäubung.

Das Volk eilt nun, sich bei einem wohlbereiteten Schmause an dem bald verbotenen Fleische bis Mitternacht zu ergetzen, die feinere Welt nach den Schauspielhäusern, um dort von den sehr abgekürzten

1) „Ermordet werde der Herr Vater.“

Theaterstücken Abschied zu nehmen, und auch diesen Freuden macht die herannahende Mitternachtsstunde ein Ende.

Aschermittwoch.

So ist denn ein ausschweifendes Fest wie ein Traum, wie ein Märchen vorüber, und es bleibt dem Theilnehmer vielleicht weniger davon in der Seele zurück als unsern Lesern, vor deren Einbildungskraft und Verstand wir das Ganze in seinem Zusammenhange gebracht haben.

Wenn uns während des Laufs dieser Thorheiten der rohe Pulcinell ungebührlich an die Freuden der Liebe erinnert, denen wir unser Dasein zu danken haben, wenn eine Baubo [1]) auf öffentlichem Platze die Geheimnisse der Gebärerin entweiht, wenn so viele nächtlich angezündete Kerzen uns an die letzte Feierlichkeit erinnern, so werden wir mitten unter dem Unsinne auf die wichtigsten Scenen unsers Lebens aufmerksam gemacht.

Noch mehr erinnert uns die schmale, lange, gedrängt volle Straße an die Wege des Weltlebens, wo jeder Zuschauer und Theilnehmer mit freiem Gesicht oder unter der Maske, vom Balkon oder vom Gerüste, nur einen geringen Raum vor und neben sich übersieht, in der Kutsche oder zu Fuße nur Schritt für Schritt vorwärts kommt, mehr geschoben wird als geht, mehr aufgehalten wird als willig stille steht, nur eifriger dahin zu gelangen sucht, wo es besser und froher zugeht, und dann auch da wieder in die Enge kommt und zuletzt verdrängt wird.

Dürfen wir fortfahren, ernsthafter zu sprechen, als es der Gegenstand zu erlauben scheint, so bemerken wir, daß die lebhaftesten und höchsten Vergnügen, wie die vorbeifliegenden Pferde, nur einen Augenblick uns erscheinen, uns rühren und kaum eine Spur in der Seele zurücklassen, daß Freiheit und Gleichheit nur in dem Taumel des Wahnsinns genossen werden können [2]), und daß die größte Lust nur dann am Höchsten reizt, wenn sie sich ganz nahe an die Gefahr drängt und lüstern ängstlich-süße Empfindungen in ihrer Nähe genießet.

---

1) Vgl. oben S. 573. Baubo ist die Amme der Ceres, welche später die auf ihren Wanderungen begriffene Göttin durch unanständiges Betragen beleidigte.

2) Man erwäge, daß diese Worte beim Beginne der französischen Revolution geschrieben wurden.

Und so hätten wir, ohne selbst daran zu denken, auch unser Carneval mit einer Aschermittwochsbetrachtung geschlossen, wodurch wir keinen unsrer Leser traurig zu machen fürchten. Vielmehr wünschen wir, daß Jeder mit uns, da das Leben im Ganzen, wie das Römische Carneval, unübersehlich, ungenießbar, ja bedenklich bleibt, durch diese unbekümmerte Maskengesellschaft an die Wichtigkeit jedes augenblicklichen, oft gering scheinenden Lebensgenusses erinnert werden möge.

Bericht.

Februar.

Wenn man einmal zum Künstler geboren ist und gar mancher Gegenstand der Kunstanschauung zusagt, so kam diese mir auch mitten unter dem Gewühl der Fastnachtsthorheiten und Absurditäten zu Gunsten. Es war das zweite Mal, daß ich das Carneval sah, und es mußte mir bald auffallen, daß dieses Volksfest wie ein anderes wiederkehrendes Leben und Weben seinen entschiedenen Verlauf hatte.

Dadurch ward ich nun mit dem Getümmel versöhnt; ich sah es an als ein anderes bedeutendes Naturerzeugniß und Nationalereigniß; ich interessirte mich dafür in diesem Sinne, bemerkte genau den Gang der Thorheiten, und wie das Alles doch in einer gewissen Form und Schicklichkeit ablief. Hierauf notirte ich mir die einzelnen Vorkommnisse der Reihe nach, welche Vorarbeit ich später zu dem so eben eingeschalteten Aufsatz benutzte, bat auch zugleich unsern Hausgenossen, Georg Schütz, die einzelnen Masken flüchtig zu zeichnen und zu coloriren, welches er mit seiner gewohnten Gefälligkeit durchführte. Diese Zeichnungen wurden nachher durch Melchior Kraus[1]) von Frankfurt am Main, Director des freien Zeicheninstituts zu Weimar, in Quarto radirt und nach den

---

1) Geb. 26. Juli 1783, seit 1776 in Weimar, gest. 5. November 1806. Goethe gedenkt seiner „Dichtung und Wahrheit", Anfang des 20. Buches, gelegentlich auch in den Tages- und Jahresheften.

Originalen illuminirt zur ersten Ausgabe bei Unger[1]), welc sich selten macht.

Zu vorgemeldeten Zwecken mußte man sich denn mehr, a sonst geschehen wäre, unter die verkappte Menge hinunter dränge welche denn trotz aller künstlerischen Ansicht oft einen widerwärtige unheimlichen Eindruck machte. Der Geist, an die würdigen Gegen stände gewöhnt, mit denen man das ganze Jahr in Rom sich b schäftigte, schien immer einmal gewahr zu werden, daß er nic recht an seinem Platze sei.

Aber für den innern bessern Sinn sollte doch das Erquic lichste bereitet sein. Auf dem Venetianischen Platz[2]), wo manch Kutschen, eh sie sich den bewegten Reihen wieder anschließen, die Vorbeiwallenden sich zu beschauen pflegen, sah ich den Wagen de Madame Angelica und trat an den Schlag, sie zu begrüßen. Si hatte sich kaum freundlich zu mir herausgeneigt, als sie sich zurück bog, um die neben ihr sitzende, wieder genesene Mailänderin m sehen zu lassen. Ich fand sie nicht verändert: denn wie sollte sic eine gesunde Jugend nicht schnell wiederherstellen? Ja, ihre Auge schienen frischer und glänzender mich anzusehen, mit einer Freudig keit, die mich bis ins Innerste durchdrang. So blieben wir ein Zeit lang ohne Sprache, als Madame Angelica das Wort nahm und, indessen jene sich vorbog, zu mir sagte: „Ich muß nur de Dolmetscher machen; denn ich sehe, meine junge Freundin kann nicht dazu, auszusprechen, was sie so lange gewünscht, sich vor gesetzt und mir öfters wiederholt hat, wie sehr sie Ihnen ver pflichtet ist für den Antheil, den Sie an ihrer Krankheit, ihrem Schicksal genommen. Das Erste, was ihr beim Wiedereintritt in das Leben tröstlich geworden, heilsam und wiederherstellend auf sie gewirkt, sei die Theilnahme ihrer Freunde und besonders die Ihrig gewesen; sie habe sich auf einmal[4]) aus der tiefsten Einsamkei

1) J. F. Unger, Buchhändler in Berlin, bei dem „Das Carneval“ und spät „Goethe's neue Schriften“ erschienen. Unger (geb. 1750, gest. 1804) besonders m die Holzschneidekunst verdient, wurde 1800 zum Professor derselben an der Kunst academie in Berlin ernannt.

2) Am Ende des Corso; der Platz hat seinen Namen von dem hier belegene Palaste, den Papst Clemens VIII. der Republik Venedig schenkte (Wolkmann, II, 504)

3) „und“ vor „die“, wie die Ausgaben haben, gestrichen.

4) „wieder“ vor „aus“, wie die Ausgaben, ausgelassen. Düntzer.

unter so vielen guten Menschen wieder in dem schönsten Kreise gefunden." „Das ist Alles wahr", sagte Jene, indem sie über die Freundin her mir die Hand reichte, die ich wol mit der meinigen, aber nicht mit meinen Lippen berühren konnte.

Mit stiller Zufriedenheit entfernt' ich mich wieder in das Gedräng der Thoren, mit dem zartesten Gefühl von Dankbarkeit gegen Angelica, die sich des guten Mädchens gleich nach dem Unfalle tröstend anzunehmen gewußt und, was in Rom selten ist, ein bisher fremdes Frauenzimmer in ihren edlen Kreis aufgenommen hatte, welches mich um so mehr rührte, als ich mir schmeicheln durfte, mein Antheil an dem guten Kinde habe hierauf nicht wenig eingewirkt.

Der Senator von Rom, Fürst Rezzonico[1]), war schon früher, aus Deutschland zurückkehrend, mich zu besuchen gekommen. Er hatte eine innige Freundschaft mit Herrn und Frau von Diede[2]) errichtet und brachte mir angelegentliche Grüße von diesen werthen Gönnern und Freunden; aber ich lehnte, wie herkömmlich, ein näheres Verhältniß ab, sollte aber doch endlich unausweichlich in diesen Kreis gezogen werden.

Jene genannten Freunde, Herr und Frau von Diede, machten ihrem werthen Lebensgenossen einen Gegenbesuch, und ich konnte mich um so weniger entbrechen, mancherlei Art von Einladungen anzunehmen, als die Dame, wegen des Flügelspiels berühmt, ir einem Concerte auf der Capitolinischen Wohnung des Senators sich hören zu lassen willig war und man unsern Genossen Kayser, dessen Geschicklichkeit ruchtbar geworden, zu einer Theilnahme an jenen Exhibitionen schmeichelhaft eingeladen hatte. Die unvergleichliche Aussicht bei Sonnenuntergang aus den Zimmern des Senators

---

1) Abondio Faustino Rezzonico, Senator seit 1765. Der Senator in Rom ist (nach Volkmann II, 713 ff., Moritz III, 266) oberster Richter; zu diesem Amt darf kein geborner Römer gelangen. Der Fürst Rezzonico war Nepote des vorigen Papstes Clemens XIII. (1758—1769.)

2) Geh.-R. v. Diede, gothaischer Gesandter in Regensburg. Goethe kannte die Familie jedenfalls seit 1781 und hatte sich ihnen 1782 freundschaftlich genähert, nachdem er zuerst gegen die Frau eine Abneigung empfunden hatte. Briefe an Frau v. Stein II, 61, 176, 178. Mitte Juni 1788 schreibt Charlotte von Kalb an Lottchen Lengefeld aus Weimar: „Jetzt ist die Frau v. Diede hier, die auch virtuos ist." Charl. v. Schiller II, 217.

von den ausdruckvollen Adagios seiner Dame jederzeit

Nun will ich gerade nicht behaupten, daß mir jene Töne, die man im Adagio und Largo hinzuziehen p seien zuwider gewesen, doch aber liebt' ich in der mehr das Aufregende, da unsere eigenen Gefühle, uns über Verlust und Mißlingen uns nur allzu oft herab zu überwältigen drohen. Unserm Senator dagege keineswegs verargen, ja ich mußte ihm aufs Freundli daß er solchen Tönen gern sein Ohr lieh, die ihn v er bewirthe in dem herrlichsten Aufenthalt der Welt geliebte und hochverehrte Freundin.

Für uns andere, besonders deutsche Zuhörer blie schätzbarer Genuß, in dem Augenblicke, wo wir eine tre gekannte verehrte Dame, in den zartesten Tönen

an dem Bogen des Titus vorbeigleitend, in dem Labyrinthe der Palatinischen Trümmer und ihrer durch Gartencultur und wilde Vegetation geschmückten Einöde sich zu verwirren und zu verweilen hatte.

(Eine im Jahr 1824 von Fries und Thürmer gezeichnete und gestochene nordwestliche Uebersicht von Rom [1]), genommen von dem Thurme des Capitols, bitten wir hiernächst zu überschauen; sie ist einige Stockwerke höher und nach den neuern Ausgrabungen gefaßt, aber im Abendlichte und Beschattung, wie wir sie damals gesehen, wobei denn freilich die glühende Farbe mit ihren schattig blauen Gegensätzen und allem dem Zauber, der daraus entspringt, hinzuzudenken wäre.)

Sodann hatten wir in diesen Stunden als Glück zu schätzen, das herrlichste Bild, welches Mengs vielleicht je gemalt hat, das Portrait Clemens XIII. Rezzonico, der unsern Gönner, den Senator, als Nepoten an diesen Posten gesetzt, mit Ruhe zu beschauen, von dessen Werth ich zum Schluß eine Stelle aus dem Tagebuch unseres Freundes [2]) aufführe:

„Unter den von Mengs gemalten Bildnissen, da wo seine Kunst sich am Tüchtigsten bewährte, ist das Bildniß des Papstes Rezzonico. Der Künstler hat in diesem Werk die Venetianer im Colorit und in der Behandlung nachgeahmt und sich eines glücklichen Erfolgs zu erfreuen; der Ton des Colorits ist wahr und warm und der Ausdruck des Gesichtes belebt und geistreich; der Vorhang von Goldstoff, auf dem sich der Kopf und das Uebrige der Figur schön abheben, gilt für ein gewagtes Kunststück in der Malerei, gelang aber vortrefflich, indem das Bild dadurch ein reiches, harmonisches, unser Auge angenehm rührendes Ansehn erhält."

1) In Goethe's Besitz; Schuchardt, Goethe's Kunstsammlungen I, S. 142.
2) Wahrscheinlich H. Meyer.

März.

Correspondenz.

Rom, den 1. März 1788.

Sonntags [1]) gingen wir in die Sixtinische Capelle, wo der Papst mit den Cardinälen der Messe beiwohnte. Da die letztern wegen der Fastenzeit nicht roth, sondern violet gekleidet waren, gab es ein neues Schauspiel. Einige Tage vorher hatte ich Gemälde von Albrecht Dürer [2]) gesehen und freute mich nun, so etwas im Leben anzutreffen. Das Ganze zusammen war einzig groß und doch simpel, und ich wundere mich nicht, wenn Fremde, die eben in der Charwoche, wo Alles zusammentrifft, hereinkommen, sich kaum fassen können. Die Capelle selbst kenne ich recht gut; ich habe vorigen Sommer drin zu Mittag gegessen und auf des Papstes Thron Mittagsruhe gehalten [3]) und kenne die Gemälde fast auswendig; und doch, wenn Alles beisammen ist, was zur Function [4]) gehört, so ist es wieder was Anders, und man findet sich kaum wieder.

Es ward ein altes Motett, von einem Spanier Morales [5]) componirt, gesungen, und wir hatten den Vorschmack von dem, was

---

1) Den 24. Februar.

2) „Echte Gemälde von Dürer", schreibt mir Herr Prof. Thausing in Wien, „kann Goethe in Rom nicht gesehen haben."

3) Vgl. oben S. 458.

4) So nach Schuchardt statt des unverständlichen „Fundation".

5) Christofero de Morales, zur Zeit Paul III., gemeint ist wol seine Motette Lamentabatur Jacob.

nun kommen wird. Kayser ist auch der Meinung, daß man diese Musik nur hier hören kann und sollte, theils weil nirgends Sänger ohne Orgel und Instrument auf einen solchen Gesang geübt sein könnten, theils weil er zum antiken Inventario der päpstlichen Capelle und zu dem Ensemble der Michelangelo's, des jüngsten Gerichts, der Propheten und biblischen Geschichte einzig passe. Kayser wird dereinst über Alles dieses bestimmte Rechnung ablegen. Er ist ein großer Verehrer der alten Musik und studirt sehr fleißig Alles, was dazu gehört.

So haben wir eine merkwürdige Sammlung Psalmen im Hause; sie sind in italiänische Verse gebracht[1]) und von einem Venetianischen Nobile, Benedetto Marcello[2]), zu Anfang dieses Jahrhunderts in Musik gesetzt. Er hat bei vielen die Intonation der Juden, theils der spanischen theils der deutschen, als Motiv angenommen, andern[3]) hat er alte griechische Melodien zu Grunde gelegt[4]) und sie mit großem Verstand, Kunstkenntniß und Mäßigkeit ausgeführt. Sie sind theils als Solo, Duett, Chor gesetzt und unglaublich original, ob man gleich sich erst einen Sinn dazu machen muß. Käyser schätzt sie sehr und wird einige daraus abschreiben. Vielleicht kann man einmal das ganze Werk haben, das in Venedig 1724 gedruckt ist und die ersten fünfzig Psalmen enthält.[5]) Herder soll doch aufstellen[6]), er sieht vielleicht in einem Catalogus dies interessante Werk.

Ich habe den Muth gehabt, meine drei letzten Bände auf einmal zu überdenken, und ich weiß nun genau, was ich machen will; gebe nun der Himmel Stimmung und Glück, es zu machen!

---

1) Von Girolamo Ascanio Giustiniani.

2) Geb. in Venedig 24. Juli 1686, gest. in Brescia 24. Juli 1739. Seine Biographie vor dem gleich zu nennenden Werk. Er hat auch Melodramen und Gedichte, besonders geistliche, über die Erlösung, Sonnette an Gott, geschrieben. Die Psalmen Marcello's waren schon frühzeitig in Hamburg bekannt (Biogr. S. 24) und Bd. VI, wo der Brief des Hamburgers Joh. Mattheson abgedruckt ist. (6. Oct. 1725.)

3) „zu" vor „andern", wie die Ausgaben, ausgelassen.

4) Diese Bemerkung aus der obengenannten Biographie S. 23.

5) Diese Ausgabe ist mir unbekannt; eine neue erschien Venedig 1803: Estro poetico-armonico. Parafrasi sopra li primi [Bd. V bis VIII li secondi] venticinque salmi. . Musica di Benedetto Marcello, Patrizj Veneti, 8 Bände fol.

6) = auspassen.

Es war eine reichhaltige Woche, die mir in der Erinnerung ein Monat vorkommt.

Zuerst ward der Plan zu Faust gemacht, und hoffe, diese Operation soll mir geglückt sein. Natürlich ist es ein a das Stück jetzt oder vor fünfzehn Jahren ausschreiben; es soll nichts dabei verlieren, besonders da ich jetzt glaube, den Faden wiedergefunden zu haben. Auch was den Ton des Ganzen betrifft, bin ich getröstet; ich habe schon eine neue Scene ausgeführt, und wenn ich das Papier räuchere, so dächt' ich, sollte sie mir Niemand aus den alten herausfinden. Da ich durch die lange Ruhe und Abgeschiedenheit ganz auf das Niveau meiner eignen Existenz zurückgebracht bin, so ist es merkwürdig, wie sehr ich mir gleiche und wie wenig mein Inneres durch Jahre und Begebenheiten gelitten hat. Das alte Manuscript macht mir manchmal zu denken, wenn ich es vor mir sehe. Es ist noch das erste, ja in den Hauptscenen gleich so ohne Concept hingeschrieben; nun ist es so gelb von der Zeit, so vergriffen (die Lagen waren nie geheftet), so mürbe und an den Rändern zerstoßen, daß es wirklich wie das Fragment eines alten Codex aussieht, so daß ich, wie ich damals in eine frühere Welt mich mit Sinnen und Ahnen versetzt, mich [1]) jetzt in eine selbstgelebte Vorzeit wieder versetzen muß.

Auch ist der Plan von Tasso in Ordnung und die vermischten Gedichte zum letzten Bande meist ins Reine geschrieben. Des Künstlers Erdewallen soll neu ausgeführt und dessen Apotheose hinzugethan werden. Zu diesen Jugendeinfällen habe ich nun erst die Studien gemacht, und alles Detail ist mir recht lebendig. Ich freue mich auch darauf und habe die Hoffnung zu den drei letzten Bänden; ich sehe sie im Ganzen vor mir stehen und wünsche mir nur Muße und Gemüt um nun Schritt vor Schritt das Gedachte auszuführen.

Zur Stellung der verschiedenen kleinen Gedichte habe mir Deine [2]) Sammlungen der Zerstreuten Blätter zum dienen lassen und hoffe, zur Verbindung so disparater Di

1) „ich" vor „mich", wie die Ausgaben, ausgelassen. **Düntzer.**

2) Herders; in der 3. Sammlung waren Herders Jugendgedichte unter dem Titel: „Bilder und Träume" mitgetheilt worden.

Mittel gefunden zu haben, wie auch eine Art, die allzu individuellen und momentanen Stücke einigermaßen genießbar zu machen.

Nach dieſen Betrachtungen iſt die neue Ausgabe von Mengſens Schriften[1]) ins Haus gekommen, ein Buch, das mir jetzt unendlich intereſſant iſt, weil ich die ſinnlichen Begriffe beſitze, die nothwendig vorausgehen müſſen, um nur eine Zeile des Werks recht zu verſtehen. Es iſt in allem Sinne ein treffliches Buch; man lieſt keine Seite ohne entſchiedenen Nutzen. Auch ſeinen Fragmenten über die Schönheit[2]), welche Manchem ſo dunkel ſcheinen, habe ich glückliche Erleuchtungen zu danken.

Ferner habe ich allerlei Speculationen über Farben gemacht, welche mir ſehr anliegen, weil das der Theil iſt, von dem ich bisher am Wenigſten begriff. Ich ſehe, daß ich mit einiger Uebung und anhaltendem Nachdenken auch dieſen ſchönen Genuß der Weltoberfläche mir werde zueignen können.

Ich war einen Morgen in der Galerie Borgheſe[3]), welche ich in einem Jahr nicht geſehen hatte, und fand zu meiner Freude, daß ich ſie mit viel verſtändigern Augen ſah. Es ſind unſägliche Kunſtſchätze in dem Beſitz des Fürſten.

Rom, den 8. März 1788.

Eine gute, reiche und ſtille Woche iſt wieder vorbei. Sonntags verſäumten wir die päpſtliche Capelle, dagegen ſah ich mit Angelica ein ſehr ſchönes Gemälde, das billig für Correggio gehalten wird.[4])

Ich ſah die Sammlung der Academie San Luca, wo Raphaels Schädel iſt. Dieſe Reliquie ſcheint mir ungezweifelt. Ein trefflicher Knochenbau, in welchem eine ſchöne Seele bequem ſpazieren konnte. Der Herzog verlangt einen Abguß davon, den

---

1) Vermuthlich die deutſche Ueberſetzung von Prange, 3 Bände, Halle 1786.

2) „Gedanken über die Schönheit und über den Geſchmack in der Malerei.“ Zuerſt 1762 erſchienen.

3) Sie enthielt nach Volkmann II, 388 ungefähr 1700 Originalgemälde; Beſchreibung daſelbſt S. 390—396; noch heute die bedeutendſte Privatgalerie Roms.

4) Die Danaë im Palaſt Borgheſe oder: Triumph der Tugend im Palaſt Doria? Archenholtz erzählt V, 71 ff., es ſei kein Gemälde von Correggio in Rom zu finden; ein Maler, der mit einer vielbewunderten Madonna Correggio's nach Rom gekommen ſei, habe ſie nicht verkaufen können.

ich wahrscheinlich werde verschaffen können.[1]) Das Bild, das von ihm gemalt ist und in gleichem Saale hängt, ist seiner werth.[2])

Auch habe ich das Capitol wieder gesehen und einige andere Sachen, die mir zurückblieben, vorzüglich Cavaceppi's[3]) Haus, das ich immer versäumt hatte zu sehen. Unter vielen köstlichen Sachen haben mich vorzüglich ergetzt zwei Abgüsse der Köpfe von den Colossalstatuen auf dem Monte Cavallo. Man kann sie bei Cavaceppi in der Nähe, in ihrer ganzen Größe und Schönheit sehen. Leider, daß der beste durch Zeit und Witterung fast einen Strohhalm dick der glatten Oberfläche des Gesichts verloren hat und in der Nähe wie von Pocken übel zugerichtet aussieht.

Heute waren die Exequien des Cardinal Visconti in der Kirche San Carlo. Da die päpstliche Capelle zum Hochamt sang, gingen wir hin, die Ohren auf morgen recht auszuwaschen. Es ward ein Requiem gesungen zu zwei Sopranen, das Seltsamste, was man hören kann. NB. Auch dabei war weder Orgel noch andere Musik.

Welch ein leidig Instrument die Orgel sei, ist mir gestern Abend in dem Chor von St. Peter recht aufgefallen, man begleitete damit den Gesang bei der Vesper; es verbindet sich so gar nicht mit der Menschenstimme und ist so gewaltig. Wie reizend dagegen in der Sixtinischen Capelle, wo die Stimmen allein sind!

Das Wetter ist seit einigen Tagen trübe und gelind. Der Mandelbaum hat größtentheils verblüht und grünt jetzt; nur wenige Blüthen sind auf den Gipfeln noch zu sehen. Nun folgt der Pfirsichbaum, der mit seiner schönen Farbe die Gärten ziert. Viburnum Tinus blüht auf allen Ruinen, die Attichbüsche Hecken sind alle ausgeschlagen, und andere, die ich n
Die Mauern und Dächer werden nun grüner, auf ein
sich Blumen. In meinem neuen Cabinet, wohin ich zog[4]), wer

1) Ueber die Academie Volkmann II, 549 ff. Den Abguß hatte Goethe dem Herzog am 16. Februar versprochen. Der Schädel ist, wie man seit 1888 weiß, nicht der Raphaels.

2) Lucas malt die Maria und Raphael sieht ihm zu. Das Bild gilt jetzt als Gemälde des Timoteo Viti, nach einer Skizze des Meisters.

3) Restaurator, Freund Winckelmanns, seit 1755 in Rom, in Deutschland besonders durch seine Geschäfte mit Friedrich II. bekannt. Vgl Justi, Winckelmann II, 1, S. 323 ff. — 4) S. unten S. 612.

wir Tischbein von Neapel erwarten, habe ich eine mannigfaltige Aussicht in unzählige Gärtchen und auf die hintern Galerien vieler Häuser. Es ist gar zu lustig.

Ich habe angefangen, ein Wenig zu modelliren. Was den Erkenntnißpunkt betrifft, gehe ich sehr rein und sicher fort, in Anwendung der thätigen Kraft bin ich ein Wenig confus. So geht es mir wie allen meinen Brüdern.

Rom, den 14. März 1788.

Die nächste Woche ist hier nichts zu denken noch zu thun, man muß dem Schwall der Feierlichkeiten folgen. Nach Ostern werde ich noch Einiges sehen, was mir zurückblieb, meinen Faden ablösen, meine Rechnung machen, meinen Bündel packen und mit Kaysern davonziehen. Wenn Alles geht, wie ich wünsche und vorhabe, bin ich Ende Aprils in Florenz. Inzwischen hört Ihr noch von mir.

Sonderbar war es, daß ich auf äußere Veranlassung [1]) verschiedene Maßregeln nehmen mußte, welche mich in neue Verhältnisse setzten, wodurch mein Aufenthalt in Rom immer schöner, nützlicher und glücklicher ward. Ja, ich kann sagen, daß ich die höchste Zufriedenheit meines Lebens in diesen letzten acht Wochen genossen habe und nun wenigstens einen äußersten Punkt kenne, nach welchem ich das Thermometer meiner Existenz künftig abmessen kann.

Diese Woche hat sich ungeachtet des übeln Wetters gut gehalten. Sonntags hörten wir in der Sixtinischen Capelle ein Motett von Palestrina. [2]) Dienstags wollte uns das Glück, daß man zu Ehren einer Fremden verschiedene Theile der Charwochsmusik in einem Saale sang. Wir hörten sie also mit größter Bequemlichkeit und konnten uns, da wir sie oft am Clavier durchsangen, einen vorläufigen Begriff davon machen. Es ist ein unglaublich großes, simples Kunstwerk, dessen immer erneuerte Darstellung sich wol

---

1) Die obenerwähnte Aufforderung des Herzogs. Wie Goethe an diesen schreibt, wollte er Besuche machen, die er bisher versäumt und mancherlei sehen, das er bisher vernachlässigt hatte, um der Herzogin-Mutter in jeder Beziehung zu nützen.

2) Geb. 1524, gest. 1594; der classische Begründer der neuern Kirchenmusik.

nirgends als an dieſem Orte und unter dieſen Umſtänden e
konnte. Bei näherer Betrachtung fallen freilich mancherlei
werksburſchen-Traditionen, welche die Sache wunderbar und
erhört machen, weg; mit Allem dem bleibt es etwas Außer
liches und iſt ein ganz neuer Begriff. Kayſer wird de
Rechenſchaft davon ablegen können. Er wird die Be
nützig erhalten, eine Probe in der Capelle anzuhören, wozu ſonſt
gelaſſen wird.

Ferner habe ich dieſe Woche einen Fuß modellirt, nach vor-
gängigem Studium der Knochen und Muskeln, und werde den
meinem Meiſter gelobt.[1]) Wer den ganzen Körper ſo durch-
gearbeitet hätte, wäre um ein gutes Theil klüger, verſteht ſich in
Rom, mit allen Hilfsmitteln und dem mannigfaltigen Rath der
Verſtändigen. Ich habe einen Skelettfuß, eine ſchöne auf die Natur
gegoſſene Anatomie, ein halb Dutzend der ſchönſten antiken Füße,
einige ſchlechte, jene zur Nachahmung, dieſe zur Warnung, und
die Natur kann ich auch zu Rathe ziehen; in jeder Villa, in die
ich trete, finde ich Gelegenheit, nach dieſen Theilen zu ſehen; Ge-
mälde zeigen mir, was Maler gedacht und gemacht haben. Auch
vier Künſtler kommen täglich auf mein Zimmer, deren Rath und
Anmerkung ich nutze, unter welchen jedoch, genau beſehen, Heinrich
Meyers Rath und Nachhilfe mich am Meiſten fördert. Wenn
mit dieſem Winde, auf dieſem Elemente ein Schiff nicht von der
Stelle käme, ſo müßte es keine Segel oder einen wahnſinnigen
Steuermann haben. Bei der allgemeinen Ueberſicht der Kunſt, die
ich mir gemacht habe, war es mir ſehr nothwendig, nun mit Auf-
merkſamkeit und Fleiß an einzelne Theile zu gehen. Es iſt an-
genehm, auch im Unendlichen[2]) vorwärts zu kommen.

Ich fahre fort, überall herumzugehen und den
Gegenſtände zu betrachten. So war ich geſtern zum e
in Raphaels Villa[3]), wo er an der Seite ſeiner Gel
den

---

1) Düntzer erwähnt eine Aeußerung Möſers, daß die römiſchen Kenner den von Goethe modellirten Fuß für ein Meiſterſtück des Alterthums gehalten hätten.

2) Schuchardt meint, daß man, dem Zuſammenhang nach, „Endlichen, Einzelnen“ erwarten ſollte.

3) Ein Zimmer in der ſog. Villa Raſaelle Margarita im Garten Borghe. Die Geliebte (Fornarina) ſ. oben.

Genuß des Lebens aller Kunst und allem Ruhm vorzog. Es ist ein heilig Monument. Der Fürst Doria hat sie acquirirt und meint sie behandeln zu wollen, wie sie es verdient. Raphael hat seine Geliebte achtundzwanzigmal auf die Wand portraitirt, in allerlei Arten von Kleidern und Costüm; selbst in den historischen Compositionen gleichen ihr die Weiber. Die Lage des Hauses ist sehr schön. Es wird sich artiger davon erzählen lassen, als sich's schreibt. Man muß das ganze Detail bemerken.

Dann ging ich in die Villa Albani[1]) und sah mich nur im Allgemeinen darin um. Es war ein herrlicher Tag. Heute Nacht hat es sehr geregnet, jetzt scheint die Sonne wieder, und vor meinem Fenster ist ein Paradies. Der Mandelbaum ist ganz grün, die Pfirsichblüthen fangen schon an abzufallen, und die Citronenblüthen stechen auf dem Gipfel des Baumes auf.

Mein Abschied von hier betrübt drei Personen innigst. Sie werden nie wiederfinden, was sie an mir gehabt haben; ich ver-

1) Die berühmte unter Winckelmanns Augen angelegte Villa.

lasse sie mit Schmerzen.[1]) In Rom hab' ich mich selbst zuerst gefunden, ich bin zuerst übereinstimmend mit mir selbst, glücklich und vernünftig geworden, und als einen Solchen haben mich diese Drei in verschiedenem Sinne und Grade gekannt, besessen und genossen.

Rom, den 22. März 1788.

Heute geh' ich nicht nach St. Peter und will ein Blättchen schreiben. Nun ist auch die heilige Woche mit ihren Wundern und Beschwerden vorüber, morgen nehmen wir noch eine Benediction auf uns, und dann wendet sich das Gemüth ganz zu einem andern Leben.

Ich habe durch Gunst und Mühe guter Freunde Alles gesehen und gehört, besonders ist die Fußwaschung und die Speisung der Pilger nur durch großes Drängen und Drücken zu erkaufen.

Die Capellmusik ist undenkbar schön. Besonders das Miserere von Allegri und die sogenannten Improperien, die Vorwürfe, welche der gekreuzigte Gott seinem Volke macht; sie werden Charfreitags frühe gesungen. Der Augenblick, wenn der aller seiner Pracht entkleidete Papst vom Thron steigt, um das Kreuz anzubeten, und alles Uebrige an seiner Stelle bleibt, Jedermann still ist und das Chor anfängt: Populus meus, quid feci tibi?[2]) ist eine der schönsten unter allen merkwürdigen Functionen. Das soll nun Alles mündlich ausgeführt werden, und was von Musik transportabel ist, bringt Kayser mit. Ich habe nach meinem Wunsch Alles, was an den Functionen genießbar war, genossen und über das Uebrige meine stillen Betrachtungen angestellt. Effect, wie man zu sagen pflegt, hat nichts auf mich gemacht, nichts hat mir eigentlich imponirt, aber bewundert hab' ich Alles; denn das muß man ihnen nachsagen, daß sie die christlichen Ueberlieferungen vollkommen durchgearbeitet haben. Bei den pä Functionen, besonders in der Sixtinischen Capelle, geschieht alles, was am katholischen Gottesdienste sonst unerfreulich erscheint, mit großem Geschmack und vollkommener Würde. Es kann aber auch nur da geschehen, wo seit Jahrhunderten alle Künste zu Gebote standen.

---

1) Wahrscheinlich Angelica, Moritz, H. Meyer.
2) „Mein Volk, was habe ich Dir gethan?"

Das Einzelne davon würde jetzt nicht zu erzählen sein. Hätte ich nicht in der Zwischenzeit auf jene Veranlassung [1]) wieder stille gehalten und an ein längeres Bleiben geglaubt, so könnt' ich nächste Woche fort. Doch auch das gereicht mir zum Besten. Ich habe diese Zeit wieder viel studirt und die Epoche, auf die ich hoffte, hat sich geschlossen und gerundet. Es ist zwar immer eine sonderbare Empfindung, eine Bahn, auf der man mit starken Schritten fortgeht, auf einmal zu verlassen; doch muß man sich darein finden und nicht viel Wesens machen. In jeder großen Trennung liegt ein Keim von Wahnsinn; man muß sich hüten, ihn nachdenklich auszubrüten und zu pflegen.

Schöne Zeichnungen habe ich von Neapel erhalten, von Kniep, dem Maler, der mich nach Sicilien begleitet hat. Es sind schöne, liebliche Früchte meiner Reise und für Euch die angenehmsten; denn was man Einem vor die Augen bringen kann, giebt man ihm am Sicherſten. Einige drunter sind dem Ton der Farbe nach ganz köstlich gerathen, und ihr werdet kaum glauben, daß jene Welt so schön ist.

So viel kann ich sagen, daß ich in Rom immer glücklicher geworden bin, daß noch mit jedem Tage mein Vergnügen wächst; und wenn es traurig scheinen möchte, daß ich eben scheiden soll, da ich am Meisten verdiente zu bleiben, so ist es doch wieder eine große Beruhigung, daß ich so lang habe bleiben können, um auf den Punkt zu gelangen.

So eben steht der Herr Christus mit entsetzlichem Lärm auf. Das Castell feuert ab, alle Glocken läuten, und an allen Ecken und Enden hört man Petarden, Schwärmer und Lauffeuer. Um elf Uhr Morgens.

---

1) Der oben erwähnte Wunsch des Herzogs. Unterdessen hatte dieser, wie Goethe am 17. März an ihn schreibt, die Absicht Goethe's, alsbald zurückzukehren, gebilligt.

Bericht.

März.

Es ist uns erinnerlich, wie Filippo Neri den Besuch der sieben Hauptkirchen Roms sich öfters zur Pflicht gemacht und dadurch von der Inbrunst seiner Andacht einen deutlichen Beweis gegeben. Hier nun aber ist zu bemerken, daß eine Wallfahrt zu gedachten Kirchen von jedem Pilger, der zum Jubiläum herankommt, nothwendig gefordert wird und wirklich wegen der weit entfernten Lage dieser Stationen, insofern der Weg an einem Tage zurückgelegt werden soll, einer abermaligen anstrengenden Reise wohl gleich zu achten ist. Jene sieben Kirchen aber sind: San Pietro, Santa Maria Maggiore, San Lorenzo außer den Mauern, San Sebastiano, San Giovanni im Lateran, Santa Croce in Jerusalem, San Paolo vor den Mauern.

Einen solchen Umgang nun vollführen auch einheimische fromme Seelen in der Charwoche, besonders am Charfreitag. Da man aber zu dem geistlichen Vortheil, welchen die Seelen durch den damit verknüpften Ablaß erwerben und genießen, noch einen leiblichen Genuß hinzugethan, so wird in solcher Hinsicht Ziel und Zweck noch reizender.

Wer nämlich nach vollbrachter Wallfahrt mit gehörigen Zeugnissen zum Thore von San Paolo endlich wieder hereintritt, erhält daselbst ein Billet, um an einem frommen Volksfeste in der Villa Mattei an bestimmten Tagen Theil nehmen zu können. Dort erhalten die Eingelassenen eine Collation von Brod, Wein, etwas Käse oder Eiern; die Genießenden sind dabei im Garten umhergelagert, vornehmlich in dem kleinen daselbst befindlichen Amphitheater. Gegenüber, in dem Casino der Villa, findet sich die höhere Gesellschaft zusammen, Cardinäle, Prälaten, Fürsten und Herren, um sich an dem Anblick zu ergetzen und somit auch ihren Theil an der Spende, von der Familie Mattei[1]) gestiftet, hinzunehmen.

Wir sahen eine Processión von etwa zehn- bis zwölfjährigen Knaben herankommen, nicht im geistlichen Gewand, sondern wie es

1) Volkmann II, 188 ff. spricht von dem Herzog Ciriacus Mattei und den Statuen der Villa.

etwa Handwerkslehrlingen am Festtage zu erscheinen geziemen möchte, in Kleidern gleicher Farbe, gleichen Schnitts, paarweise; es konnten ihrer vierzig sein; sie sangen und sprachen ihre Litaneien 'romm vor sich hin und wandelten still und züchtig.

Ein alter Mann von kräftigem, handwerksmäßigem Ansehn ging an [1]) ihnen her und schien das Ganze zu ordnen und zu leiten. Auffallend war es, die vorüberziehende wohlgekleidete Reihe durch ein halb Dutzend bettelhafte, barfuß und zerlumpt einhergehende Kinder geschlossen zu sehen, welche jedoch in gleicher Zucht und Sitte dahinwandelten. Erkundigung deshalb gab uns zu vernehmen: dieser Mann, ein Schuster von Profession und kinderlos, habe sich früher bewogen gefühlt, einen armen Knaben auf- und in die Lehre zu nehmen, mit Beistand von Wohlwollenden ihn zu kleiden und weiter zu bringen. Durch ein solches gegebenes Beispiel sei es ihm gelungen, andere Meister zu gleicher Aufnahme von Kindern zu bewegen, die er ebenfalls zu befördern alsdann besorgt gewesen. Auf diese Weise habe sich ein kleines Häuflein gesammelt, welches er zu gottesfürchtigen Handlungen, um den schädlichen Müßiggang an Sonn- und Feiertagen zu verhüten, ununterbrochen angehalten, ja sogar den Besuch der weit aus einander liegenden Hauptkirchen an einem Tage von ihnen gefordert. Auf diese Weise nun sei diese fromme Anstalt immer gewachsen; er verrichte seine verdienstlichen Wanderungen nach wie vor, und weil sich zu einer so augenfällig nutzbaren Anstalt immer Mehr hinzudrängen, als aufgenommen werden könnten, so bediene er sich des Mittels, um die allgemeine Wohlthätigkeit zu erregen, daß er die noch zu versorgenden, zu bekleidenden Kinder seinem Zuge anschließe, da es ihm denn jedesmal gelinge, zur Versorgung eines und des andern hinreichende Spende zu erhalten.

Während wir uns hiervon unterrichteten, war einer der ältern und bekleideten Knaben auch in unsere Nähe gekommen, bot uns einen Teller und verlangte mit gutgesetzten Worten für die Nackten und Sohlenlosen bescheiden eine Gabe. Er empfing sie nicht nur von uns gerührten Fremden reichlich, sondern auch von den anstehenden, sonst pfennigkargen Römern und Römerinnen, die einer

1) neben, wie unten: anstehenden.

mäßigen Spende mit viel Worten segnender Anerkennung jenes Verdienstes noch ein frommes Gewicht beizufügen nicht unterließen.

Man wollte wissen, daß der fromme Kindervater jedesmal seine Pupillen an jener Spende Theil nehmen lasse, nachdem sie sich durch vorhergegangene Wanderung erbaut, wobei es denn niemals an leidlicher Einnahme zu seinem Zwecke fehlen kann.

Ueber die bildende Nachahmung des Schönen,
von Karl Philipp Moritz. Braunschweig 1788.

Unter diesem Titel ward ein Heft von kaum vier Bogen gedruckt, wozu Moritz das Manuscript nach Deutschland geschickt hatte, um seinen Verleger über den Vorschuß einer Reisebeschreibung nach Italien einigermaßen zu beschwichtigen. Freilich war eine solche nicht so leicht als die einer abenteuerlichen Fußwanderung durch England niederzuschreiben.

Gedachtes Heft aber darf ich nicht unerwähnt lassen; es war aus unsern Unterhaltungen hervorgegangen, welche Moritz nach seiner Art benutzt und ausgebildet. Wie es nun damit auch sei, so kann es geschichtlich einiges Interesse haben, um daraus zu ersehen, was für Gedanken sich in jener Zeit vor uns aufthaten, welche, späterhin entwickelt, geprüft, angewendet und verbreitet, mit der Denkweise des Jahrhunderts glücklich genug zusammentrafen.

Einige Blätter aus der Mitte des Vortrags mögen hier eingeschaltet stehen; vielleicht nimmt man hievon Veranlassung, das Ganze wieder abzudrucken.

„Der Horizont der thätigen Kraft aber muß bei d
Genie so weit wie die Natur selber sein, das heißt: die
sation muß so fein gewebt sein und so unendlich viele Be-
rührungspunkte der allumströmenden Natur darbieten, daß
gleichsam die äußersten Enden von allen Verhältnissen der
im Großen, hier im Kleinen sich neben einander stellend,
genug haben, um sich einander nicht verdrängen zu dürfen.

„Wenn nun eine Organisation von diesem feinern
ihrer völligen Entwickelung auf einmal in der dun
ihrer thätigen Kraft ein Ganzes faßt, das weder in ihr
noch in ihr Ohr, weder in ihre Einbildungskraft noch

Gedanken kam, so muß nothwendig eine Unruhe, ein Mißverhältniß zwischen den sich wägenden Kräften so lange entstehen, bis sie wieder in ihr Gleichgewicht kommen.

„Bei einer Seele, deren bloß thätige Kraft schon das edle, große Ganze der Natur in dunkler Ahnung faßt, kann die deutlich erkennende Denkkraft, die noch lebhafter darstellende Einbildungskraft und der am Hellsten spiegelnde äußere Sinn mit der Betrachtung des Einzelnen im Zusammenhange der Natur sich nicht mehr begnügen.

„Alle die in der thätigen Kraft bloß dunkel geahnten Verhältnisse jenes großen Ganzen müssen nothwendig auf irgend eine Weise entweder sichtbar, hörbar oder doch der Einbildungskraft faßbar werden: und um dies zu werden, muß die Thatkraft, worin sie schlummern, sie nach sich selber, aus sich selber bilden. Sie muß alle jene Verhältnisse des großen Ganzen und in ihnen das höchste Schöne, wie an den Spitzen seiner Strahlen, in einen Brennpunkt fassen. Aus diesem Brennpunkte muß sich, nach des Auges gemessener Weite, ein zartes und doch getreues Bild des höchsten Schönen runden, das die vollkommensten Verhältnisse des großen Ganzen der Natur, ebenso wahr und richtig wie sie selbst, in seinen kleinen Umfang faßt.

„Weil nun aber dieser Abdruck des höchsten Schönen nothwendig an Etwas haften muß, so wählt die bildende Kraft, durch ihre Individualität bestimmt, irgend einen sichtbaren, hörbaren oder doch der Einbildungskraft faßbaren Gegenstand, auf den sie den Abglanz des höchsten Schönen, im verjüngenden Maßstabe, überträgt. Und weil dieser Gegenstand wiederum, wenn er wirklich, was er darstellt, wäre, mit dem Zusammenhange der Natur, die außer sich selber kein wirklich eigenmächtiges Ganze duldet, nicht ferner bestehen könnte, so führt uns dies auf den Punkt, wo wir schon einmal waren: daß jedesmal das innere Wesen erst in die Erscheinung sich verwandeln müsse, ehe es durch die Kunst zu einem für sich bestehenden Ganzen gebildet werden und ungehindert die Verhältnisse des großen Ganzen der Natur in ihrem völligen Umfange spiegeln kann.

„Da nun aber jene großen Verhältnisse, in deren völligem Umfange eben das Schöne liegt, nicht mehr unter das Gebiet

der Denkkraft fallen, so kann auch der lebendige Begriff von der bildenden Nachahmung des Schönen nur im Gefühl der thätigen Kraft, die es hervorbringt, im ersten Augenblick der Entstehung stattfinden, wo das Werk, als schon vollendet, durch alle Grade seines allmählichen Werdens in dunkler Ahnung auf einmal vor die Seele tritt und in diesem Moment der ersten Erzeugung gleichsam vor seinem wirklichen Dasein da ist, wodurch alsdann auch jener unnennbare Reiz entsteht, welcher das schaffende Genie zur immerwährenden Bildung treibt.

„Durch unser Nachdenken über die bildende Nachahmung des Schönen, mit dem reinen Genuß der schönen Kunstwerke selbst vereint, kann zwar etwas jenem lebendigen Begriff näher Kommendes in uns entstehen, das den Genuß der schönen Kunstwerke uns erhöht. Allein da unser höchster Genuß des Schönen dennoch sein Werden aus unserer eigenen Kraft unmöglich mit in sich fassen kann, so bleibt der einzige höchste Genuß desselben immer dem schaffenden Genie, das es hervorbringt, selber, und das Schöne hat daher seinen höchsten Zweck in seiner Entstehung, in seinem Werden schon erreicht: unser Nachgenuß desselben ist nur eine Folge seines Daseins — und das bildende Genie ist daher im großen Plane der Natur zuerst um sein selbst, und dann erst um unsertwillen da, weil es nun einmal außer ihm noch Wesen giebt, die selbst nicht schaffen und bilden, aber doch das Gebildete, wenn es einmal hervorgebracht ist, mit ihrer Einbildungskraft umfassen können.

„Die Natur des Schönen besteht ja eben darin, daß sein inneres Wesen außer den Grenzen der Denkkraft, in seiner Entstehung, in seinem eigenen Werden liegt. Eben darum, weil die Denkkraft beim Schönen nicht mehr fragen kann, warum es schön sei, ist es schön. Denn es mangelt ja der Denkkraft völlig an einem Vergleichungspunkte, wornach sie das Schöne beurtheilen und betrachten könnte. Was giebt es noch für einen Vergleichungspunkt für das echte Schöne als mit dem Inbegriff aller harmonischen Verhältnisse des großen Ganzen der Natur, die keine Denkkraft umfassen kann? Alles einzelne, hin und her in der Natur zerstreute Schöne ist ja nur insofern schön, als sich dieser Inbegriff aller Verhältnisse jenes großen Ganzen mehr oder weniger darin

offenbart. Es kann also nie zum Vergleichungspunkte für das Schöne der bildenden Künste, ebenso wenig als der wahren Nachahmung des Schönen zum Vorbilde dienen, weil das höchste Schöne im Einzelnen der Natur immer noch nicht schön genug für die stolze Nachahmung der großen und majestätischen Verhältnisse des allumfassenden Ganzen der Natur ist. Das Schöne kann daher nicht erkannt, es muß *hervorgebracht* oder *empfunden* werden.

„Denn weil, in gänzlicher Ermangelung eines Vergleichungspunktes, einmal das Schöne kein Gegenstand der Denkkraft ist, so würden wir, insofern wir es nicht selbst hervorbringen können, auch seines Genusses ganz entbehren müssen, indem wir uns nie an etwas halten könnten, dem das Schöne näher käme als das Minderschöne, wenn nicht etwas die Stelle der hervorbringenden Kraft in uns ersetzte, das ihr so nahe wie möglich kommt, ohne doch sie selbst zu sein — dies ist nun, was wir *Geschmack* oder Empfindungsfähigkeit für das Schöne nennen, die, wenn sie in ihren Grenzen bleibt, den Mangel des höhern Genusses bei der Hervorbringung des Schönen durch die ungestörte Ruhe der stillen Betrachtung ersetzen kann.

„Wenn nämlich das Organ nicht fein genug gewebt ist, um dem einströmenden Ganzen der Natur so viele Berührungspunkte darzubieten, als nöthig sind, um *alle* ihre großen Verhältnisse vollständig im Kleinen abzuspiegeln, und uns noch ein Punkt zum völligen Schluß des Cirkels fehlt, so können wir statt der Bildungskraft nur Empfindungsfähigkeit für das Schöne haben: jeder Versuch, es außer uns wieder darzustellen, würde uns mißlingen und uns desto unzufriedener mit uns selber machen, je näher unser Empfindungsvermögen für das Schöne an das uns mangelnde Bildungsvermögen grenzt.

„Weil nämlich das Wesen des Schönen eben in seiner Vollendung in sich selbst besteht, so schadet ihm der letzte fehlende Punkt so viel als tausend; denn er verrückt alle übrigen Punkte aus der Stelle, in welche sie gehören. Und ist dieser *Vollendungspunkt* einmal verfehlt, so verlohnt ein Werk der Kunst der Mühe des Anfangs und der Zeit seines Werdens nicht; es fällt unter das Schlechte bis zum Unnützen herab, und sein Dasein muß nothwendig durch die Vergessenheit, worein es sinkt, sich wieder aufheben.

„Ebenso schadet auch dem in das feinere Gewebe der Organisation gepflanzten Bildungsvermögen der letzte zu seiner Vollständigkeit fehlende Punkt so viel als tausend. Der höchste Werth, den es als Empfindungsvermögen haben könnte, kommt bei ihm als Bildungskraft ebenso wenig wie der geringste in Betrachtung. Auf dem Punkte, wo das Empfindungsvermögen seine Grenzen überschreitet, muß es nothwendig unter sich selbst sinken, sich aufheben und vernichten.

„Je vollkommener das Empfindungsvermögen für eine gewisse Gattung des Schönen ist, um desto mehr ist es in Gefahr, sich zu täuschen, sich selbst für Bildungskraft zu nehmen und auf die Weise durch tausend mißlungene Versuche seinen Frieden mit sich selbst zu stören.

„Es blickt z. B. beim Genuß des Schönen in irgend einem Werke der Kunst zugleich durch das Werden desselben in die bildende Kraft, die es schuf, hindurch und ahnt dunkel den höhern Grad des Genusses eben dieses Schönen, im Gefühl der Kraft, die mächtig genug war, es aus sich selbst hervorzubringen.

„Um sich nun diesen höhern Grad des Genusses, welchen sie an einem Werke, das einmal schon da ist, unmöglich haben kann, auch zu verschaffen, strebt die einmal zu lebhaft gerührte Empfindung vergebens, etwas Aehnliches aus sich selbst hervorzubringen, haßt ihr eigenes Werk, verwirft es und verleidet sich zugleich den Genuß alle des Schönen, das außer ihr schon da ist und worin sie nun eben deswegen, weil es ohne ihr Zuthun da ist, keine Freude findet.

„Ihr einziger Wunsch und Streben ist, des ihr versagten Genusses, den sie nur dunkel ahnt, theilhaftig zu werden: schönen Werke, das ihr sein Dasein dankt, mit dem von eigener Bildungskraft sich selbst zu spiegeln.

„Allein sie wird ihres Wunsches ewig nicht ge Eigennutz ihn erzeugte und das Schöne sich nur um willen von der Hand des Künstlers greifen und willig und von ihm sich bilden läßt.

„Wo sich nun in den schaffenvollenden Bildungstrieb sogleich die Vorstellung vom Genuß des Schönen mischt, den es, wenn es vollendet ist, gewähren soll, und wo diese Vorstellung der erste

und stärkste Antrieb unserer Thatkraft wird, die sich zu dem, was sie beginnt, nicht in und durch sich selbst gedrungen fühlt, da ist der Bildungstrieb gewiß nicht rein: der Brennpunkt oder Vollendungspunkt des Schönen fällt in die Wirkung, über das Werk hinaus; die Strahlen gehen aus einander; das Werk kann sich nicht in sich selber ründen.

„Dem höchsten Genuß des aus sich selbst hervorgebrachten Schönen sich so nah zu dünken und doch darauf Verzicht zu thun, scheint freilich ein harter Kampf, der dennoch äußerst leicht wird, wenn wir aus diesem Bildungstriebe, den wir uns einmal zu besitzen schmeicheln, um doch sein Wesen zu veredeln, jede Spur des Eigennutzes, die wir noch finden, tilgen und jede Vorstellung des Genusses, den uns das Schöne, das wir hervorbringen wollen, wenn es nun da sein wird, durch das Gefühl von unserer eigenen Kraft gewähren soll, so viel wie möglich zu verbannen suchen, so daß, wenn wir auch mit dem letzten Athemzuge es erst vollenden könnten, es dennoch zu vollenden strebten.

„Behält alsdann das Schöne, das wir ahnen, blos an und für sich selbst in seiner Hervorbringung noch Reiz genug, unsere Thatkraft zu bewegen, so dürfen wir getrost unserm Bildungstriebe folgen, weil er echt und rein ist.

„Verliert sich aber mit der gänzlichen Hinwegdenkung des Genusses und der Wirkung auch der Reiz, so bedarf es ja keines Kampfes weiter, der Frieden in uns ist hergestellt, und das nun wieder in seine Rechte getretene Empfindungsvermögen eröffnet sich zum Lohne für sein bescheidenes Zurücktreten in seine Grenzen dem reinsten Genuß des Schönen, der mit der Natur seines Wesens bestehen kann.

„Freilich kann nun der Punkt, wo Bildungs- und Empfindungskraft sich scheidet, so äußerst leicht verfehlt und überschritten werden, daß es gar nicht zu verwundern ist, wenn immer tausend falsche, angemaßte Abdrücke des höchsten Schönen gegen einen echten durch den falschen Bildungstrieb in den Werken der Kunst entstehen.

„Denn da die echte Bildungskraft sogleich bei der ersten Entstehung ihres Werks auch schon den ersten, höchsten Genuß desselben als ihren sichern Lohn in sich selber trägt und sich nur dadurch von dem falschen Bildungstriebe unterscheidet, daß sie den

allerersten Moment ihres Anstoßes durch sich selber und nicht durch die Ahnung des Genusses von ihrem Werke erhält, und weil in diesem Moment der Leidenschaft die Denkkraft selbst kein richtiges Urtheil fällen kann: so ist es fast unmöglich, ohne eine Anzahl mißlungener Versuche dieser Selbsttäuschung zu entkommen.

Und selbst auch diese mißlungenen Versuche sind noch nicht immer ein Beweis von Mangel an Bildungskraft, weil diese selbst da, wo sie echt ist, oft eine ganz falsche Richtung nimmt, indem sie vor ihre Einbildungskraft stellen will, was vor ihr Auge, oder vor ihr Auge, was vor ihr Ohr gehört.

„Eben weil die Natur die inwohnende Bildungskraft nicht immer zur völligen Reife und Entwickelung kommen oder sie einen falschen Weg einschlagen läßt, auf dem sie sich nie entwickeln kann, so bleibt das echte Schöne selten.

„Und weil sie auch aus dem angemaßten Bildungstriebe das Gemeine und Schlechte ungehindert entstehen läßt, so unterscheidet sich eben dadurch das echte Schöne und Edle, durch seinen seltenen Werth, vom Schlechten und Gemeinen.

„In dem Empfindungsvermögen bleibt also stets die Lücke, welche nur durch das Resultat der Bildungskraft sich ausfüllt. Bildungskraft und Empfindungsfähigkeit verhalten sich zu einander wie Mann und Weib. Denn auch die Bildungskraft ist bei der ersten Entstehung ihres Werks, im Moment des höchsten Genusses zugleich Empfindungsfähigkeit und erzeugt wie die Natur den Abdruck ihres Wesens aus sich selber.

„Empfindungsvermögen sowol als Bildungskraft sind also in dem feinern Gewebe der Organisation gegründet, insofern dieselbe in allen ihren Berührungspunkten von den Verhältnissen des großen Ganzen der Natur ein vollständiger oder doch fast vollständiger Abdruck ist.

„Empfindungskraft sowol als Bildungskraft umfassen mehr als Denkkraft, und die thätige Kraft, worin sich beide gründen, faßt zugleich auch Alles, was die Denkkraft faßt, weil sie von allen Begriffen, die wir je haben können, die ersten Anläße, stets sie aus sich herausspinnend, in sich trägt.

„Insofern nun diese thätige Kraft Alles, was nicht unter das Gebiet der Denkkraft fällt, hervorbringend in sich faßt, heißt

sie Bildungskraft; und insofern sie das, was außer den Grenzen der Denkkraft liegt, der Hervorbringung sich entgegenneigend, in sich begreift, heißt sie Empfindungskraft.

„Bildungskraft kann nicht ohne Empfindung und thätige Kraft, die blos thätige Kraft hingegen kann ohne eigentliche Empfindungs- und Bildungskraft, wovon sie nur die Grundlage ist, für sich allein stattfinden.

„Insofern nun diese blos thätige Kraft ebenfalls in dem feinern Gewebe der Organisation sich gründet, darf das Organ nur überhaupt in alle seinen Berührungspunkten ein Abdruck der Verhältnisse des großen Ganzen sein, ohne daß eben der Grad der Vollständigkeit erfordert würde, welchen die Empfindungs- und Bildungskraft voraussetzt.

„Von den Verhältnissen des großen Ganzen, das uns umgiebt, treffen nämlich immer so viele in allen Berührungspunkten unseres Organs zusammen, daß wir dies große Ganze dunkel in uns fühlen, ohne es doch selbst zu sein: die in unser Wesen hineingesponnenen Verhältnisse jenes Ganzen streben, sich nach allen Seiten wieder auszudehnen; das Organ wünscht, sich nach allen Seiten bis ins Unendliche fortzusetzen; es will das umgebende Ganze nicht nur in sich spiegeln, sondern, so weit es kann, selbst dies umgebende Ganze sein.

„Daher ergreift jede höhere Organisation ihrer Natur nach die ihr untergeordnete und trägt sie in ihr Wesen über. Die Pflanze den unorganisirten Stoff durch bloßes Werden und Wachsen; das Thier die Pflanzen durch Werden, Wachsen und Genuß; der Mensch verwandelt nicht nur Thier und Pflanze durch Werden, Wachsen und Genuß in sein inneres Wesen, sondern faßt zugleich Alles, was seiner Organisation sich unterordnet, durch die unter allen am Hellsten geschliffene spiegelnde Oberfläche seines Wesens in den Umfang seines Daseins auf und stellt es, wenn sein Organ sich bildend in sich selbst vollendet, verschönert außer sich wieder dar.

„Wo nicht, so muß er das, was um ihn her ist, durch Zerstörung in den Umfang seines wirklichen Daseins ziehen und verheerend um sich greifen, so weit er kann, da einmal die reine, unschuldige Beschauung seinen Durst nach ausgedehntem, wirklichem Dasein nicht ersetzen kann."

April.

Correspondenz.

Rom, den 10. April 1788.

Noch bin ich in Rom mit dem Leibe, nicht mit der Seele. Sobald der Entschluß fest war, abzugehen, hatte ich auch kein Interesse mehr, und ich wäre lieber schon vierzehn Tage fort. Eigentlich bleibe ich noch um Kayſers willen und um Bury's willen. Ersterer muß noch einige Studien absolviren, die er nur hier in Rom machen kann, noch einige Musicalien sammeln; der Andere muß noch die Zeichnung[1]) zu einem Gemälde, nach meiner Erfindung, ins Reine bringen, dabei er meines Raths bedarf. Doch hab' ich den 21. oder 22. April zur Abreise festgesetzt.

Rom, den 11. April 1788.

Die Tage vergehen, und ich kann nichts mehr thun. Kann mag ich noch etwas sehen; mein ehrlicher Meyer steht mir noch bei, und ich genieße noch zuletzt seines unterrichtenden Umgangs. Hätte ich Kayſern nicht bei mir, so hätte ich Jenen mitgebracht. Wenn wir ihn nur ein Jahr gehabt hätten, so wären wir weit genug gekommen. Besonders hätte er bald über alle Scrupel im Köpfezeichnen hinausgeholfen.

Ich war mit meinem guten Meyer diesen Morgen in der französischen Academie, wo die Abgüsse der besten Statuen des Alter-

1) 14 Zeichnungen von Bury waren in Goethe's Besitz, s. Schuchardt: Goethe's Kunstsammlungen I, S. 258—260.

thums beisammen stehen. Wie könnt' ich ausdrücken, was ich hier, wie zum Abschied, empfand? In solcher Gegenwart wird man mehr, als man ist; man fühlt, das Würdigste, womit man sich beschäftigen sollte, sei die menschliche Gestalt, die man hier in aller mannigfaltigen Herrlichkeit gewahr wird. Doch wer fühlt bei einem solchen Anblick nicht alsobald, wie unzulänglich er sei! Selbst vorbereitet, steht man wie vernichtet. Hatte ich doch Proportion, Anatomie, Regelmäßigkeit der Bewegung mir einigermaßen zu verdeutlichen gesucht; hier aber fiel mir nur zu sehr auf, daß die Form zuletzt Alles einschließe, der Glieder Zweckmäßigkeit, Verhältniß, Charakter und Schönheit.

Rom, den 14. April 1788.

Die Verwirrung kann wol nicht größer werden! Indem ich nicht abließ, an jenem Fuß fort zu modelliren, ging mir auf, daß ich nunmehr Tasso unmittelbar angreifen müßte, zu dem sich denn auch meine Gedanken hinwendeten; ein willkommener Gefährte zur bevorstehenden Reise. Dazwischen wird eingepackt, und man sieht in solchem Augenblicke erst, was man Alles um sich versammelt und zusammengeschleppt hat.

Bericht.

April.

Meine Correspondenz der letzten Wochen bietet wenig Bedeutendes[1]), meine Lage war zu verwickelt zwischen Kunst und Freundschaft, zwischen Besitz und Bestreben, zwischen einer gewohnten Gegenwart und einer wieder neu anzugewöhnenden Zukunft. In diesen Zuständen konnten meine Briefe wenig enthalten; die Freude, meine alten geprüften Freunde wiederzusehen, war nur mäßig ausgesprochen, der Schmerz des Loslösens dagegen kaum verheimlicht. Ich fasse daher in gegenwärtigem nachträglichem Bericht Manches zusammen und nehme nur das auf, was aus jener Zeit mir theils

---

1) Außer den S. 610, 611 abgedruckten Briefen findet man aus dem April bei Düntzer Briefe an den Herzog, Bertuch und Seidel.

durch andere Papiere und Denkmale bewahrt theils in der Erinnerung wieder hervorgerufen ist.

Tischbein verweilte noch immer in Neapel, ob er schon seine Zurückkunft im Frühling wiederholt angekündigt hatte. Es war sonst mit ihm gut leben, nur ein gewisser Tik ward auf die Länge beschwerlich. Er ließ nämlich Alles, was er zu thun vorhatte, in einer Art Unbestimmtheit, wodurch er oft, ohne eigentlich bösen Willen, Andere zu Schaden und Unlust brachte. So erging es mir nun auch in diesem Falle; ich mußte, wenn er zurückkehrte, um uns Alle bequem logirt zu sehen, das Quartier verändern[1], und da die obere Etage unseres Hauses eben leer ward, säumte ich nicht, sie zu miethen und sie zu beziehen, damit er bei seiner Ankunft in der untern Alles bereit fände.

Die obern Räume waren den untern gleich, die hintere Seite jedoch hatte den Vortheil einer allerliebsten Aussicht über den Hausgarten und die Gärten der Nachbarschaft, welche, da unser Haus ein Eckhaus war, sich nach allen Seiten ausdehnte. Hier sah man nun die verschiedensten Gärten, regelmäßig durch Mauern getrennt, in unendlicher Mannigfaltigkeit gehalten und bepflanzt; dieses grünende und blühende Paradies zu verherrlichen, trat überall die einfach edle Baukunst hervor; Gartensäle, Balkone, Terrassen, auch auf den höhern Hinterhäuschen eine offene Loge, dazwischen alle Baum- und Pflanzenarten der Gegend.

In unserm Hausgarten versorgte ein alter Weltgeistlicher[2] eine Anzahl wohlgehaltener Citronenbäume von mäßiger Höhe in verzierten Vasen von gebrannter Erde, welche im Sommer der freien Luft genossen, im Winter jedoch im Gartensaale verwahrt standen. Nach vollkommen geprüfter Reife wurden die Früchte sorgfältig abgenommen, jede einzeln in weiches Papier gewickelt, so zusammengepackt und versendet. Sie sind wegen besonderer Vorzüge im Handel beliebt. Eine solche Orangerie wird als ein kleines Capital in bürgerlichen Familien betrachtet, wovon man alle Jahre die gewissen Interessen zieht.

1) Vgl. oben S. 594.
2) Nach Gnoli (oben S. 150) der Canonicus Don Giovanni Martini.

Dieselbigen Fenster, aus welchen man so viel Anmuth beim klarsten Himmel ungestört betrachtete, gaben auch ein vortreffliches Licht zu Beschauung malerischer Kunstwerke. So eben hatte Kniep verschiedene Aquarellzeichnungen, ausgeführt nach Umrissen, die er auf unserer Reise durch Sicilien sorgfältig zog, verabredetermaßen eingesendet, die nunmehr bei dem günstigsten Licht allen Theilnehmenden zu Freude und Bewunderung gereichten. Klarheit und luftige Haltung ist vielleicht in dieser Art Keinem besser gelungen als ihm, der sich mit Neigung gerade hierauf geworfen hatte. Die Ansicht dieser Blätter bezauberte wirklich; denn man glaubte die Feuchte des Meers, die blauen Schatten der Felsen, die gelbröthlichen Töne der Gebirge, das Verschweben der Ferne in dem glanzreichsten Himmel wieder zu sehen, wieder zu empfinden. Aber nicht allein diese Blätter erschienen in solchem Grade günstig; jedes Gemälde, auf dieselbe Staffelei, an denselben Ort gestellt, erschien wirksamer und auffallender; ich erinnere mich, daß einigemal, als ich ins Zimmer trat, mir ein solches Bild wie zauberisch entgegenwirkte.[1])

Das Geheimniß einer günstigen oder ungünstigen, directen oder indirecten atmosphärischen Beleuchtung war damals noch nicht entdeckt, sie selbst aber durchaus gefühlt, angestaunt und als nur zufällig und unerklärbar betrachtet.

Diese neue Wohnung gab nun Gelegenheit, eine Anzahl von Gipsabgüssen, die sich nach und nach um uns gesammelt hatten, in freundlicher Ordnung und gutem Lichte aufzustellen, und man genoß jetzt erst eines höchst würdigen Besitzes. Wenn man, wie in Rom der Fall ist, sich immerfort in Gegenwart plastischer Kunstwerke der Alten befindet, so fühlt man sich, wie in Gegenwart der Natur, vor einem Unendlichen, Unerforschlichen. Der Eindruck des Erhabenen, des Schönen, so wohlthätig er auch sein mag, beunruhigt uns, wir wünschen unsere Gefühle, unsere Anschauung in Worte zu fassen: dazu müßten wir aber erst erkennen, einsehen, begreifen; wir fangen an zu sondern, zu unterscheiden, zu ordnen, und auch dieses finden wir, wo nicht unmöglich, doch höchst schwierig, und

---

1) Vielleicht: „winkte". Düntzer.

Augen aufschlägt, fühlt man sich von dem Vortreffl
alles unser Denken und Sinnen ist von solchen Ge
und es wird dadurch unmöglich, in Barbarei zurü

Den ersten Platz bei uns behauptete Juno Lu
höher geschätzt und verehrt, als man das Original
zufällig zu sehen bekam und man es für ein Glü
sie immerwährend vor Augen zu haben; denn kein
genossen, der zum ersten Mal vor sie hintritt,
diesem Anblick gewachsen zu sein.

Noch einige kleinere Junonen standen zur Ver
ihr, vorzüglich Büsten Jupiters und, um Anderes
ein guter alter Abguß der Medusa Rondanini; ei
Werk, das, den Zwiespalt zwischen Tod und Leben,
und Wollust ausdrückend, einen unnennbaren Reiz
anderes Problem über uns ausübt.

Doch erwähn' ich noch eines Hercules Anax,
groß als verständig und mild; sodann eines allerl

Ich spreche von diesen Schätzen, welche nur wenige Wochen in die neue Wohnung gereiht standen, wie Einer, der sein Testament überdenkt, den ihn umgebenden Besitz mit Fassung, aber doch gerührt ansehen wird. Die Umständlichkeit, die Bemühung und Kosten und eine gewisse Unbehilflichkeit in solchen Dingen hielten mich ab, das Vorzüglichste sogleich nach Deutschland zu bestimmen. Juno Ludovisi war der edlen Angelica zugedacht, weniges Andere den nächsten Künstlern; Manches gehörte noch zu den Tischbein'schen Besitzungen, Anderes sollte unangetastet bleiben und von Bury, der das Quartier nach mir bezog, nach seiner Weise benutzt werden.

Indem ich dieses niederschreibe, werden meine Gedanken in die frühsten Zeiten hingeführt und die Gelegenheiten hervorgerufen, die mich anfänglich mit solchen Gegenständen bekannt machten, meinen Antheil erregten, bei einem völlig ungenügenden Denken einen überschwänglichen Enthusiasmus hervorriefen und die grenzenlose Sehnsucht nach Italien zur Folge hatten.

In meiner frühsten Jugend ward ich nichts Plastisches in meiner Vaterstadt gewahr; in Leipzig machte zuerst der gleichsam tanzend auftretende, die Cymbeln schlagende Faun einen tiefen Eindruck, so daß ich mir den Abguß noch jetzt in seiner Individualität und Umgebung denken kann. Nach einer langen Pause ward ich auf einmal in das volle Meer gestürzt, als ich mich von der Mannheimer Sammlung in dem von oben wohl beleuchteten Saale plötzlich umgeben sah.[1])

Nachher fanden sich Gipsgießer in Frankfurt ein; sie hatten sich mit manchen Originalabgüssen über die Alpen begeben, welche sie sodann abformten und die Originale für einen leidlichen Preis abließen. So erhielt ich einen ziemlich guten Laokoonskopf, Niobe's Töchter, ein Köpfchen, später für eine Sappho angesprochen, und noch sonst Einiges. Diese edlen Gestalten waren eine Art von heimlichem Gegengift, wenn das Schwache, Falsche, Manierirte über mich zu gewinnen drohte. Eigentlich aber empfand ich immer innerliche Schmerzen eines unbefriedigten, sich aufs Unbekannte be-

1) Vgl. Wahrheit und Dichtung, Anfang des 13. Buchs; in demselben Werke ist von dem Faun in Leipzig nicht die Rede; der Mannheimer Sammlung war schon oben mehrfach gedacht.

ziehenden, oft gedämpften und immer wieder auflebenden Verlangens. Groß war der Schmerz daher, als ich, aus Rom scheidend, von dem Besitz des endlich Erlangten, sehnlichst Gehoffte mich lostrennen sollte.

Die Gesetzlichkeit der Pflanzenorganisation, die ich in Sicilien gewahr geworden, beschäftigte mich zwischen Allem durch, wie es Neigungen zu thun pflegen, die sich unseres Innern bemächtigen und sich zugleich unsern Fähigkeiten angemessen erzeigen. Ich besuchte den botanischen Garten, welcher, wenn man will, in seinem veralteten Zustande geringen Reiz ausübte, auf mich aber doch, dem Vieles, was er dort vorfand, neu und unerwartet schien, einen günstigen Einfluß hatte. Ich nahm daher Gelegenheit, manche seltenere Pflanzen um mich zu versammeln und meine Betrachtungen darüber fortzusetzen, so wie die von mir aus Samen und Kernen erzogenen fernerhin pflegend zu beobachten.

In diese letzten besonders wollten bei meiner Abreise mehrere Freunde sich theilen. Ich pflanzte den schon einigermaßen erwachsenen Piniensprößling, Vorbildchen eines künftigen Baumes, bei Angelica in den Hausgarten, wo er durch manche Jahre zu einer ansehnlichen Höhe gedieh, wovon mir theilnehmende Reisende zu wechselseitigem Vergnügen, wie auch von meinem Andenken an jenem Platze gar Manches zu erzählen wußten. Leider fand der nach dem Ableben jener unschätzbaren Freundin [1]) eintretende neue Besitzer es unpassend, auf seinen Blumenbeeten ganz unörtlich Pinien hervorwachsen zu sehen. Späterhin fanden wohlwollende darnach forschende Reisende die Stelle leer und hier wenigstens die Spur eines anmuthigen Daseins ausgelöscht.

Glücklicher waren einige Dattelpflanzen, die ich aus Kernen gezogen hatte. Wie ich denn überhaupt die merkwürdige Entwickelung derselben durch Aufopferung mehrerer Exemplare von Zeit zu Zeit beobachtete; die übrig gebliebenen, frisch aufgeschossenen übergab ich einem römischen Freunde [2]), der sie in einen Garten

---

1) Sie starb am 5. November 1807.

2) Vielleicht dem Besitzer des gleich zu nennenden Gartens, Giov. Antonio Parmigiani. Die Palme steht noch in der Villa Malta, Eigenthum des Grafen Leo Bobrinsky (Gnoli, S. 301 ff.).

der Sixtinischen Straße pflanzte, wo sie noch am Leben sind, und zwar bis zur Manneshöhe herangewachsen, wie ein erhabener Reisender[1]) mir zu versichern die Gnade hatte. Mögen sie den Besitzern nicht unbequem werden und fernerhin zu meinem Andenken grünen, wachsen und gedeihen!

Auf dem Verzeichnisse, was vor der Abreise von Rom allenfalls nachzuholen sein möchte, fanden sich zuletzt sehr disparate Gegenstände, die Cloaca Maßima und die Katakomben bei St. Sebastian. Die erste erhöhte wol noch den colossalen Begriff, wozu uns Piranesi[2]) vorbereitet hatte: der Besuch des zweiten Locals gerieth jedoch nicht zum Besten; denn die ersten Schritte in diese dumpfigen Räume erregten mir alsobald ein solches Mißbehagen, daß ich sogleich wieder ans Tageslicht hervorstieg und dort im Freien in einer ohnehin unbekannten fernen Gegend der Stadt die Rückkunft der übrigen Gesellschaft abwartete, welche, gefaßter als ich, die dortigen Zustände getrost beschauen mochte. In dem großen Werke: Roma sotterranea, di Antonio Bosio, Romano[3]) belehrt' ich mich lange Zeit nachher umständlich von Allem dem, was ich dort gesehen oder auch wol nicht gesehen hätte, und glaubte mich dadurch hinlänglich entschädigt.

Eine andere Wallfahrt wurde dagegen mit mehr Nutzen und Folge unternommen[4]): es war zu der Academie San Luca, dem Schädel Raphaels unsere Verehrung zu bezeigen, welcher dort als ein Heiligthum aufbewahrt wird, seitdem er aus dem Grabe dieses außerordentlichen Mannes, das man bei einer baulichen Angelegenheit eröffnet hatte, daselbst entfernt und hierher gebracht worden.

Ein wahrhaft wundersamer Anblick! Eine so schön als nur denkbar zusammengefaßte und abgerundete Schale ohne eine Spur von jenen Erhöhungen, Beulen und Buckeln, welche, später an andern Schädeln bemerkt, in der Gallischen[5]) Lehre zu so mannig-

---

1) König Ludwig I. von Baiern. — 2) Vgl. oben S. 526.

3) Erschienen 1632 und 1650; eine Bemerkung darüber in Goethe's Aufsätzen über Kunst.

4) Dies war schon im März geschehen, oben S. 593.

5) Gall, Joh. Jos., der Begründer der Schädellehre, geb in Tiefenbrunn 1758, gest. in Montrouge 1822. Goethe hat sich über ihn ausführlich ausgesprochen Tages- und Jahreshefte 1803 und 1805.

faltiger Bedeutung geworden [1]) sind. Ich konnte mich von [illegible] blick nicht losreißen und bemerkte beim Weggehen, [illegible] es für Natur- und Kunstfreunde sein müßte, einen [illegible] zu haben, wenn es irgend möglich wäre. Hofrath Reiffenstein, dieser einflußreiche Freund, gab mir Hoffnung und erfül[illegible] einiger Zeit, indem er mir wirklich einen solchen [illegible] aus Deutschland sendete, dessen Anblick mich noch oft zu [illegible] faltigsten Betrachtungen aufruft.

Das liebenswürdige Bild von des Künstlers Hand, St. Lucas, dem die Mutter Gottes erscheint, damit er sie in ihrer vollen göttlichen Hoheit und Anmuth wahr und natürlich darstellen möge, gewährte den heitersten Anblick. Raphael selbst, noch jung, steht in einiger Entfernung und sieht dem Evangelisten bei der Arbeit zu. Anmuthiger kann man wol nicht einen Beruf, zu dem man sich entschieden hingezogen fühlt, ausdrücken und bekennen. Peter von Cortona [2]) war ehemals der Besitzer dieses Werks und hat solches der Academie vermacht. Es ist freilich an manchen Stellen beschädigt und restaurirt, aber doch immer ein Gemälde von bedeutendem Werth.

In diesen Tagen jedoch ward ich durch eine ganz eigene Versuchung geprüft, die meine Reise zu verhindern und mich in Rom aufs Neue zu fesseln drohte. Es kam nämlich von Neapel Herr Antonio Rega, Künstler und ebenfalls Kunsthändler, zu Frau Meyer, ihm vertraulich ankündigend, er sei mit einem Schiffe hier angekommen, welches draußen an Ripa grande [3]) liege, wohin er ihn mitzugehen hierdurch einlade; denn er habe auf demselben eine bedeutende antike Statue, jene Tänzerin oder Muse [4]), welche in Neapel im Hofe des Palasts Caraffa Colobrano nebst andern in einer Nische seit undenklichen Jahren gestanden und durchaus

---

1) „Gekommen" oder „von" statt „zu" vermuthet Düntzer.

2) Pietro da Cortona, mit seinem eigentlichen Namen Berettini, geb. 1596, gest. 1669, ein zu seiner Zeit sehr geschätzter Maler, der später viel Nachsicht fand. — Er hatte der Kirche (nach Moritz I, 215) 100,000 Thlr. vermacht und erhielt hier ein Monument. Vgl. über ihn auch Moritz III, 50—52.

3) Ein kleiner Hafen im S.-W. der Stadt, während Goethe (s. S. 619) am nördlichen Eingange derselben wohnte.

4) Vgl. oben S. 229.

für ein gutes Werk gehalten worden sei. Er wünsche diese zu verkaufen, aber in der Stille, und frage deshalb an, ob nicht etwa Herr Meyer selbst oder einer seiner vertrauten Freunde sich zu diesem Handel entschließen könnte. Er biete das edle Kunstwerk zu einem auf alle Fälle höchst mäßigen Preise von dreihundert Zechinen, welche Forderung sich ohne Frage erhöhen möchte, wenn man nicht in Betracht der Verkäufer und des Käufers mit Vorsicht zu verfahren Ursache hätte.

Mir ward die Sache sogleich mitgetheilt, und wir eilten selbdritte zu dem von unserer Wohnung ziemlich entfernten Landungsplatze. Rega hob sogleich ein Brett von der Kiste, die auf dem Verdeck stand, und wir sahen ein allerliebstes Köpfchen, das noch nie vom Rumpfe getrennt gewesen, unter freien Haarlocken hervorblickend und nach und nach aufgedeckt eine lieblich bewegte Gestalt, im anständigsten Gewande, übrigens wenig versehrt und die eine Hand vollkommen gut erhalten. Sogleich erinnerten wir uns recht gut, sie an Ort und Stelle gesehen zu haben, ohne zu ahnen, daß sie uns je so nah kommen könnte.

Hier nun fiel uns ein — und wem hätte es nicht einfallen sollen? —: „Gewiß", sagten wir, „wenn man ein ganzes Jahr mit bedeutenden Kosten gegraben hätte und zuletzt auf einen solchen Schatz gestoßen wäre, man hätte sich höchst glücklich gefunden." Wir konnten uns kaum von der Betrachtung losreißen; denn ein so reines, wohlerhaltenes Alterthum in einem leicht zu restaurirenden Zustande kam uns wol niemals zu Gesicht. Doch schieden wir zuletzt mit Vorsatz und Zusage, baldigste Antwort vernehmen zu lassen.

Wir waren beiderseits in einem wahrhaften Kampf begriffen; es schien uns in mancher Betrachtung unräthlich, diesen Ankauf zu

machen: wir entschlossen uns daher den Fall der guten Frau Angelica zu melden, als wohl vermögend zum Ankauf und durch ihre Verbindung zu Restauration und sonstigen Vorkommenheiten hinlänglich geeignet. Meyer übernahm die Meldung, wie früher die wegen des Bildes von Daniel von Volterra[1]), und wir hofften deshalb das beste Gelingen. Allein die umsichtige Frau, mehr aber noch der öconomische Gemahl lehnten das Geschäft ab, indem sie wol auf Malereien bedeutende Summen verwendeten, sich aber auf Statuen einzulassen keineswegs den Entschluß fassen konnten.

Nach dieser ablehnenden Antwort wurden wir nun wieder zu neuer Ueberlegung aufgeregt. Die Gunst des Glückes schien ganz eigen; Meyer betrachtete den Schatz noch einmal und überzeugte sich, daß das Bildwerk nach seinen Gesammtzeichen wol als griechische Arbeit anzuerkennen sei, und zwar geraume Zeit vor Augustus hinauf, vielleicht bis an Hiero II.[2]) geordnet werden könnte.

Den Credit hatte ich wohl, dieses bedeutende Kunstwerk anzuschaffen; Rega schien sogar auf Stückzahlung[3]) eingehen zu wollen, und es war ein Augenblick, wo wir uns schon im Besitz des Bildnisses und solches in unserm großen Saal wohlbeleuchtet aufgestellt zu sehen glaubten.

Wie aber denn doch zwischen einer leidenschaftlichen Liebesneigung und einem abzuschließenden Heirathscontract noch manche Gedanken sich einzudringen pflegen, so war es auch hier, und wir durften ohne Rath und Zustimmung unserer edlen Kunstverwandten, des Herrn Zucchi und seiner wohlmeinenden Gattin, eine solche Verbindung nicht unternehmen; denn eine Verbindung war es im ideell-Pygmalionischen Sinne, und ich leugne nicht, daß der Gedanke, dieses Wesen zu besitzen, bei mir tiefe Wurzel gefaßt hatte. Ja, als ein Beweis, wie sehr ich mir hierin schmeichelte, mag das Bekenntniß gelten, daß ich dieses Ereigniß als einen Wink höherer Dämonen ansah, die mich in Rom festzuhalten und alle Gründe, die mich zum Entschluß der Abreise vermocht, auf das Thätigste niederzuschlagen gedächten.

1) Vgl. oben S. 417.
2) Herrscher von Syrakus, 269—215 v. Chr.
3) Theilzahlung.

Glücklicherweise waren wir schon in den Jahren, wo die Vernunft dem Verstand in solchen Fällen zu Hilfe zu kommen pflegt, und so mußte denn Kunstneigung, Besitzeslust, und was ihnen sonst beistand, Dialectik und Aberglaube vor den guten Gesinnungen weichen, welche die edle Freundin Angelica mit Sinn und Wohlwollen an uns zu wenden die Geneigtheit hatte. Bei ihren Vorstellungen traten daher aufs Klarste die sämmtlichen Schwierigkeiten und Bedenklichkeiten an den Tag, die sich einem solchen Unternehmen entgegenstellten. Ruhige, bisher den Kunst- und Alterthumsstudien sich widmende Männer griffen auf einmal in den Kunsthandel ein und erregten die Eifersucht der zu solchem Geschäft herkömmlich Berechtigten. Die Schwierigkeiten der Restauration seien mannigfaltig, und es frage sich, inwiefern man dabei werde billig und redlich bedient werden. Wenn ferner bei der Absendung auch Alles in möglichster Ordnung gehe, so könnten doch wegen der Erlaubniß der Ausfuhr eines solchen Kunstwerkes am Schluß noch Hindernisse entstehen, und was alsdann noch wegen der Ueberfahrt und des Auslandens und Ankommens zu Hause Alles [1]) für Widerwärtigkeiten zu befürchten seien. Ueber solche Betrachtungen, hieß es, gehe der Handelsmann hinaus, sowol Mühe als Gefahr setze sich in einem großen Ganzen ins Gleichgewicht, dagegen sei ein einzelnes Unternehmen dieser Art auf jede Weise bedenklich.

Durch solche Vorstellungen wurde denn nach und nach Begierde, Wunsch und Vorsatz gemildert, geschwächt, doch niemals ganz ausgelöscht, besonders da sie endlich zu großen Ehren gelangte; denn sie steht gegenwärtig im Museo Pio-Clementino [2]) in einem kleinen angebauten, aber mit dem Museum in Verbindung stehenden Cabinet, wo im Fußboden die wunderschönen Mosaiken von Masken und Laubgewinden eingesetzt sind. Die übrige Gesellschaft von Statuen in jenem Cabinet besteht: 1) aus der auf der Ferse sitzenden Venus, an deren Base der Name des Bupalus eingegraben steht; 2) ein sehr schöner kleiner Ganymedes; 3) die schöne Statue eines Jünglings, dem, ich weiß nicht ob mit Recht, der Name

1) „noch", das die Ausgaben nach „Alles" wiederholen, ausgelassen. Düntzer.

2) Vielleicht „die Wettläuferin" Gsell-Fels II, 587; die Ordnung ist freilich jetzt eine andere, Diskobolus das. S. 582.

Adonis beigelegt wird; 4) ein Faun aus Rosso Antico; 5) der ruhig stehende Discobolus.

Visconti[1]) hat im dritten, gedachtem Museum gewidmeten Bande dieses Denkmal beschrieben, nach seiner Weise erklärt und auf der dreißigsten Tafel abbilden lassen; da denn jeder Kunstfreund mit uns bedauern kann, daß es uns nicht gelungen, sie nach Deutschland zu schaffen und sie irgend einer vaterländischen Sammlung hinzuzugesellen.

Man wird es natürlich finden, daß ich bei meinen Abschiedsbesuchen jene anmuthige Mailänderin nicht vergaß. Ich hatte die Zeit her von ihr manches Vergnügliche gehört: wie sie mit Angelica immer vertrauter geworden und sich in der höhern Gesellschaft, wohin sie dadurch gelangt, gar gut zu benehmen wisse. Auch konnte ich die Vermuthung nähren und den Wunsch, daß ein wohlhabender junger Mann, welcher mit Zucchis im besten Vernehmen stand, gegen ihre Anmuth nicht unempfindlich und ernstere Absichten durchzuführen nicht abgeneigt sei.

Nun fand ich sie im reinlichen Morgenkleide, wie ich sie zuerst in Castel Gandolfo gesehen; sie empfing mich mit offener Anmuth und drückte mit natürlicher Zierlichkeit den wiederholten Dank für meine Theilnahme gar liebenswürdig aus. „Ich werd' es nie vergessen", sagte sie, „daß ich, aus Verwirrung mich wieder erholend, unter den anfragenden geliebten und verehrten Namen auch den Eurigen nennen hörte; ich forschte mehrmals, ob es denn auch wahr sei. Ihr setztet Eure Erkundigungen durch mehrere Wochen fort, bis endlich mein Bruder, Euch besuchend, für uns Beide danken konnte. Ich weiß nicht, ob er's ausgerichtet hat, wie ich's ihm auftrug; ich wäre gern mitgegangen, wenn sich's geziemte." Sie fragte nach dem Weg, den ich nehmen wollte, und als ich ihr meinen Reiseplan vorerzählte, versetzte sie: „Ihr seid glücklich, so reich zu sein, daß Ihr Euch dies nicht zu versagen braucht; wir Andern müssen uns in die Stelle finden, welche Gott und seine

1) Ennio Quirino Visconti (1751—1818), einer der berühmtesten Archäologen der neuern Zeit. Sein Werk: Il Museo Pio-Clementino, 7 Bände, 1782 ff., der dritte erschien 1790. Unsere Stelle S. 39 ff. Seine Beschreibung der Sammlungen von Jenkins ist oben erwähnt.

Heiligen uns angewiesen. Schon lange seh' ich vor meinem Fenster Schiffe kommen und abgehen, ausladen und einladen; das ist unterhaltend, und ich denke manchmal, woher und wohin das Alles." Die Fenster gingen gerade auf die Treppen von Ripetta[1]); die Bewegung war eben sehr lebhaft.

Sie sprach von ihrem Bruder mit Zärtlichkeit, freute sich, seine Haushaltung ordentlich zu führen, ihm möglich zu machen, daß er bei mäßiger Besoldung noch immer etwas zurück-, in einem vortheilhaften Handel anlegen könne; genug, sie ließ mich zunächst mit ihren Zuständen durchaus vertraut werden. Ich freute mich ihrer Gesprächigkeit; denn eigentlich macht' ich eine gar wunderliche Figur, indem ich schnell alle Momente unseres zarten Verhältnisses, vom ersten Augenblick an bis zum letzten, mir wieder vorzurollen gedrängt war. Nun trat der Bruder herein, und der Abschied schloß sich in freundlicher, mäßiger Prosa.

Als ich vor die Thüre kam, fand ich meinen Wagen ohne den Kutscher, den ein geschäftiger Knabe zu holen lief. Sie sah heraus zum Fenster des Entresols, den sie in einem stattlichen Gebäude bewohnten; es war nicht gar hoch, man hätte geglaubt, sich die Hand reichen zu können.

„Man will mich nicht von Euch wegführen, seht Ihr", rief ich aus; „man weiß, so scheint es, daß ich ungern von Euch scheide."

Was sie darauf erwiderte, was ich versetzte, den Gang des anmuthigsten Gespräches, das, von allen Fesseln frei, das Innere zweier sich nur halbbewußt Liebenden offenbarte, will ich nicht entweihen durch Wiederholung und Erzählung; es war ein wunderbares, zufällig eingeleitetes, durch innern Drang abgenöthigtes lakonisches Schlußbekenntniß der unschuldigsten und zartesten wechselseitigen Gewogenheit, das mir auch deshalb nie aus Sinn und Seele gekommen ist.

Auf eine besonders feierliche Weise sollte jedoch mein Abschied aus Rom vorbereitet werden; drei Nächte vorher stand der volle Mond am klarsten Himmel, und ein Zauber, der sich dadurch über

1) Porto di Ripetta, von Clemens XI. 1704 angelegter Hafen für die Schiffe, die aus Sabina und Umbrien mit Korn, Wein, Oel und Kohlen kommen; in der Via di Ripetta, ziemlich nahe bei Goethe's Wohnung.

die ungeheure Stadt verbreitet, so oft empfunden, ward nun aufs Eindringlichste fühlbar. Die großen Lichtmassen, klar, wie von einem milden Tage beleuchtet, mit ihren Gegensätzen von tiefen Schatten, durch Reflexe manchmal erhellt zur Ahnung des Einzelnen, setzten uns in einen Zustand wie von einer andern, einfachern, größern Welt.

Nach zerstreuenden, mitunter peinlich zugebrachten Tagen macht' ich den Umgang mit wenigen Freunden einmal ganz allein. Nachdem ich den langen Corso, wol zum letzten Mal, durchwandert hatte, bestieg ich das Capitol, das wie ein Feenpalast in der Wüste dastand. Die Statue Marc Aurels rief den Commandeur in Don

Juan zur Erinnerung und gab dem Wanderer zu verstehen, daß er etwas Ungewöhnliches unternehme. Demungeachtet ging ich die hintere Treppe hinab. Ganz finster, finstern Schatten werfend, stand mir der Triumphbogen des Septimius Severus entgegen; in der Einsamkeit der Via Sacra erschienen die sonst so bekannten Gegenstände fremdartig und geisterhaft. Als ich aber den erhabenen Resten des Coliseo mich näherte und in dessen verschlossenes Innere durchs Gitter hineinsah, darf ich nicht leugnen, daß mich ein Schauer überfiel und meine Rückkehr beschleunigte.

Alles Massenhafte macht einen eigenen Eindruck, zugleich als erhaben und faßlich, und in solchen Umgängen zog ich gleichsam ein unübersehbares Summa Summarum meines ganzen Aufenthaltes.

Bei meinem Abschied[1]) empfand ich Schmerzen einer eigenen Art. Diese Hauptstadt der Welt, deren Bürger man eine Zeit lang gewesen, ohne Hoffnung der Rückkehr zu verlassen, giebt ein Gefühl, das sich durch Worte nicht überliefern läßt. Niemand vermag es zu theilen, als wer es empfunden. Ich wiederholte mir in diesem Augenblicke immer und immer Ovids Elegie, die er dichtete, als die Erinnerung eines ähnlichen Schicksals ihn bis ans Ende der bewohnten Welt verfolgte. Jene Distichen wälzten sich zwischen meinen Empfindungen immer auf und ab:

Wandelt[2]) von jener Nacht mir das traurige Bild vor die Seele,
Welche die letzte für mich ward in der Römischen Stadt,
Wiederhol' ich die Nacht, wo des Theuren so viel mir zurückblieb,
Gleitet vom Auge mir noch jetzt eine Thräne herab.
Und schon ruhten bereits die Stimmen der Menschen und Hunde,
Luna, sie lenkt' in der Höh' nächtliches Rossegespann.
Zu ihr schaut' ich hinan, sah dann Capitolische Tempel,
Welchen umsonst so nah unsere Laren gegrenzt.

Nicht lange jedoch konnte ich mir jenen fremden Ausdruck eigener Empfindung wiederholen, als ich genöthigt war, ihn meiner Persönlichkeit, meiner Lage im Besondersten anzueignen. Angebildet wurden jene Leiden den meinigen, und auf der Reise be-

1) Dieser Abschluß zuerst in der Ausgabe von 1837.

2) Die Uebersetzung aus Ovids Trist. I, 3, ist, wie Düntzer nachweist, von Riemer.

schäftigte mich dieses innere Thun manchen Tag und manche Nacht. Doch scheute ich mich, auch nur eine Zeile zu schreiben, aus Furcht, der zarte Duft inniger Schmerzen möchte verschwinden. Ich mochte beinahe nichts ansehen, um mich in dieser süßen Qual nicht stören zu lassen. Doch gar bald drang sich mir auf, wie herrlich die Ansicht der Welt sei, wenn wir sie mit gerührtem Sinne betrachten. Ich ermannte mich zu einer freiern poetischen Thätigkeit; der Gedanke an Tasso ward angeknüpft, und ich bearbeitete die Stellen mit vorzüglicher Neigung, die mir in diesem Augenblick zunächst lagen. Den größten Theil meines Aufenthalts in Florenz verbrachte ich in den dortigen Lust- und Prachtgärten. Dort schrieb ich die Stellen, die mir noch jetzt jene Zeit, jene Gefühle unmittelbar zurückrufen.

Dem Zustand dieser Lage ist allerdings jene Ausführlichkeit zuzuschreiben, womit das Stück theilweise behandelt ist und wodurch seine Erscheinung auf dem Theater beinahe unmöglich ward. Wie mit Ovid dem Local nach, so konnte ich mich mit Tasso dem Schicksal nach vergleichen. Der schmerzliche Zug einer leidenschaftlichen Seele, die unwiderstehlich zu einer unwiderruflichen Verbannung hingezogen wird, geht durch das ganze Stück. Diese Stimmung verließ mich nicht auf der Reise trotz aller Zerstreuung und Ablenkung, und sonderbar genug, als wenn harmonische Umgebungen mich immer begünstigen sollten, schloß sich nach meiner Rückkehr das Ganze bei einem zufälligen Aufenthalte zu Belvedere, wo so viele Erinnerungen bedeutender Momente mich umschwebten.[1]

1) Goethe reiste Ende April aus Rom, wollte, wie aus Briefen an den Herzog hervorgeht, am 9. Mai Florenz verlassen, ging über Parma nach Mailand, wo er jedenfalls bis zum 24. blieb, dann über Chiavenna, Chur nach Constanz, wo er an Herder schrieb, und langte, wahrscheinlich über Lindau, Augsburg, Nürnberg kommend, am 18. Juni in Weimar an.

Ueber Italien.

Fragmente eines Reiſejournals.

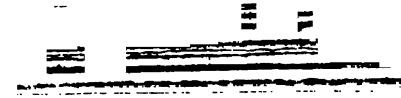

1.[1]) Stundenmaß der Italiäner.[2])

Eine von den Fremden meiſt aus einem falſchen Geſichtspunkt betrachtete Einrichtung iſt die Art der Italiäner, die Uhr zu zählen. Sie verwirrt jeden Ankömmling, und weil der größte Theil der Reiſenden überall ſeine Art zu ſein fortſetzen, in ſeiner Ordnung und in ſeinem Geleiſe bleiben will, ſo iſt es natürlich, daß er ſich bitter beſchwert, wenn ihm auf einmal ein wichtiges Maß ſeiner Handlungen gänzlich verrückt wird.

Deutſche Regenten haben in ihren italiäniſchen Staaten ſchon die uns gewöhnliche Art, die Stunden zu zählen, eingeführt. Dieſer ſogenannte franzöſiſche Zeiger, der zum Troſt der Fremden ſchon lange auf Trinità de' Monti zu ſehen iſt, wird nun bald auch in und außerhalb St. Peter den Reiſenden ihre gewohnten Stunden zeigen. Unſere Art zu zählen wird alſo wohl nach und nach gemeiner werden, ob ſich gleich das Volk ſchwerlich ſo bald damit befaſſen wird, und gewiß verlöre es auch eine eigenthümliche Lan-

---

1) Die „Fragmente" waren bis auf das letzte als „Auszüge aus einem Reiſe-Journal" zuerſt im „Teutſchen Merkur" 1788 ff. erſchienen. Sie brachten außer den in den folgenden Blättern mitgetheilten Aufſätzen einzelne Bemerkungen, die ſpäter von Goethe bei der Redaction der „italiäniſchen Reiſe" für dieſe verwerthet wurden, ferner einige andere: „Zur Theorie der bildenden Künſte; Einfache Nachahmung der Natur, Manier, Stil; Von Arabesken; Naturlehre", die, nach Eckermanns und Riemers Vorgang, hier weggelaſſen worden ſind. Mit Ausnahme des letzten ſind ſie in Goethe's Aufſätzen über Kunſt mitgetheilt. Die hier folgenden ſind in der Reihenfolge gegeben, die ihnen im Merkur angewieſen war.

2) Vgl. oben S. 46 ff., S. 85.

desſitte, eine ererbte Vorſtellungsart und eine höchſt ſchickliche Gewohnheit.

Wie oft hören wir von Reiſenden das glückliche Land, das ſchöne Klima, den reinen, blauen Himmel, die milde Luft Italiens preiſen! Und es iſt zum größten Theil wahr und unübertrieben. Daraus folgt nun aber fürs Leben, daß wer nur kann, und ſo lang er nur immer kann, gern unter freiem Himmel ſein und auch bei ſeinen Geſchäften der Luft genießen mag. Wie viele Handwerker arbeiten vor den Häuſern auf freier Straße! wie viele Läden ſind ganz gegen die Straße zu eröffnet! wie mancherlei geſchieht auf den Märkten, Plätzen und in den Höfen! Daß bei einer ſolchen Lebensart der Moment, wo die Sonne untergeht und die Nacht eintritt, allgemeiner entſcheidend ſein müſſe als bei uns, wo es manchmal den ganzen Tag nicht Tag wird, läßt ſich leicht einſehen. Der Tag iſt wirklich zu Ende; alle Geſchäfte einer gewiſſen Art müſſen auch geendigt werden, und dieſe Epoche hat, wie es einem ſinnlichen Volke geziemt, jahrein jahraus dieſelbige Bezeichnung. Nun iſt es Nacht (Notte); denn die vierundzwanzigſte Stunde wird niemals ausgeſprochen, wie man im Franzöſiſchen Mittag (Midi) und nicht Zwölf Uhr ſagt. Es läuten die Glocken, ein Jeder ſpricht ein kurzes Gebet, der Diener zündet die Lampen an, bringt ſie in das Zimmer und wünſcht: Felicissima notte!

Von dieſer Epoche an, welche immer mit dem Sonnenuntergang rückt, bis zum nächſten Sonnenuntergang wird die Zeit in vierundzwanzig Stunden getheilt; und da nun Jeder durch die lange Gewohnheit weiß, ſowol wann es Tag wird, als in welche Stunde Mittag und Mitternacht fällt, ſo laſſen ſich alle Arten von Berechnungen gar bald machen, an welchen die Italiäner ein Vergnügen und eine Art von Unterhaltung zu finden ſcheinen. Natürlicherweiſe findet ſich die Bequemlichkeit dieſer Art, die Stunden zu zählen, bei allen Handlungen, welche auf Tag und Nacht die reinſte Beziehung haben, und man ſieht, wie auf dieſe Weiſe die Zeit einer großen ſinnlichen Maſſe Volks eingetheilt werden konnte.

So findet man alle Werkſtätten, Studien, Comptoire, Banken durch alle Jahreszeiten bis zur Nacht offen; Jeder kann ſeine Geſchäfte bis dahin verrichten. Hat er müßige Zeit, ſo kann er ſeine Spaziergänge bis Sonnenuntergang fortſetzen, alsdann gewiſſe

Cirkel finden und mit ihnen das Nöthige verabreden, ſich mit Freunden unterhalten; anderthalb bis zwei Stunden in der Nacht eilt Alles den Schauſpielhäuſern zu; und ſo ſcheint man ſich ſelbſt jahrein jahraus in derſelbigen Zeit zu leben, weil man immer in derſelbigen Ordnung Alles, was auf Tag und Nacht einen Bezug hat, verrichtet, ohne ſich weiter zu bekümmern, ob es nach unſerer Art zu rechnen früh oder ſpät ſein möchte.

So wird der große Zuſammenfluß von Fahrenden und Fußgängern, welcher in allen großen Städten Italiens, beſonders an Sonn- und Feſttagen, ſich gegen Abend in der Hauptſtraße, auf dem Hauptplatze ſehen läßt, ſo wird der Römiſche Corſo und im Carneval von Rom eine ungeheure Maſſe von unbändigen Menſchen durch dieſe Art, die Stunden zu zählen, gleichſam wie an einem Faden gelenkt. Ja dadurch, daß Tag und Nacht ſo entſchieden von einander abſetzen, werden dem Luxus, der ſo gern Tag und Nacht mit einander vermiſcht und in einander verwandelt, gewiſſermaßen Grenzen geſetzt.

Ich gebe zu, daß der Italiäner ſein ganzes Leben fortführen und doch die Stunden nach unſerer Art zählen könne; allein es wird ihm unter ſeinem glücklichen Himmel die Epoche, welche Abends Tag und Nacht ſcheidet, immer die wichtigſte Zeitepoche des Tages bleiben. Sie wird ihm heilig bleiben, weil die Kirche zum Abendgebete nach dem alten Zeitpunkte fortläuten wird. Ich habe ſowol in Florenz als in Mailand bemerken können, daß mehrere Perſonen, obgleich die öffentlichen Uhren alle nach unſerm Zeiger geſtellt ſind, doch ihre Taſchenuhren und ihr häusliches Leben nach der alten Zeitrechnung fortführen. Aus Allem dieſem, zu dem ich noch Manches hinzufügen könnte, wird man ſchon genug erkennen, daß dieſe Art, die Zeit zu rechnen, welche dem Aſtronomen, dem der Mittag der wichtigſte Tagespunkt bleibt, verächtlich ſcheinen, dem nordiſchen Fremden unbequem fallen mag, ſehr wohl auf ein Volk berechnet iſt, das unter einem glücklichen Himmel der Natur gemäß leben und die Hauptepochen ſeiner Zeit auf das Faßlichſte fixiren wollte.

2. Frauenrollen, auf dem Römiſchen Theater durch Männer geſpielt.

Es iſt kein Ort in der Welt, wo die vergangene Zeit ſo unmittelbar und mit ſo mancherlei Stimmen zu dem Beobachter ſpräche, als Rom. So hat ſich auch dort unter mehreren Sitten zufälligerweiſe eine erhalten, die ſich an allen andern Orten nach und nach faſt gänzlich verloren hat.

Die Alten ließen, wenigſtens in den beſten Zeiten der Kunſt und Sitten, keine Frau das Theater betreten. Ihre Stücke waren entweder ſo eingerichtet, daß Frauen mehr und weniger entbehrlich waren, oder die Weiberrollen wurden durch einen Acteur vorgeſtellt, welcher ſich beſonders darauf geübt hatte. Derſelbe Fall iſt noch in dem neuern Rom und dem übrigen Kirchenſtaat außer Bologna, welches unter andern Privilegien auch der Freiheit genießt, Frauenzimmer auf ſeinen Theatern bewundern zu dürfen.

Es iſt ſo viel zum Tadel jenes Römiſchen Herkommens geſagt worden, daß es wol erlaubt ſein möchte, auch etwas zu ſeinem Lobe zu ſagen, wenigſtens (um nicht allzu paradox zu ſcheinen) darauf als auf einen antiquariſchen Reſt aufmerkſam zu machen.

Von den Opern kann eigentlich hier die Rede nicht ſein, indem die ſchöne und ſchmeichelhafte Stimme der Caſtraten, welchen noch überdies das Weiberkleid beſſer als Männertracht angemeſſen ſcheint, gar leicht mit Allem ausſöhnt, was allenfalls an der verkleideten

Gestalt Unschickliches erscheinen möchte.[1]). Man muß eigentlich von Trauer- und Lustspielen sprechen und auseinandersetzen, inwiefern dabei einiges Vergnügen zu empfinden sei.

Ich setze voraus, was bei jedem Schauspiele vorauszusetzen ist, daß die Stücke nach den Charaktern und Fähigkeiten der Schauspieler eingerichtet seien: eine Bedingung, ohne welche kein Theater und kaum der größte, mannigfaltigste Acteur bestehen würde.

Die neuern Römer haben überhaupt eine besondere Neigung, bei Maskeraden die Kleidung beider Geschlechter zu verwechseln. Im Carneval ziehen viele junge Bursche im Putz der Frauen aus der geringsten Klasse umher und scheinen sich gar sehr darin zu gefallen. Kutscher und Bediente sind als Frauen oft sehr anständig und, wenn es junge, wohlgebildete Leute sind, zierlich und reizend gekleidet. Dagegen finden sich Frauenzimmer des mittlern Standes als Pulcinelle, die vornehmern in Officierstracht gar schön und glücklich.[2]) Jedermann scheint sich dieses Scherzes, an dem wir uns Alle einmal in der Kindheit vergnügt haben, in fortgesetzter jugendlicher Thorheit erfreuen zu wollen. Es ist sehr auffallend, wie beide Geschlechter sich in dem Scheine dieser Umschaffung vergnügen und das Privilegium des Tiresias[3]) so viel als möglich zu usurpiren suchen.

Ebenso haben die jungen Männer, die sich den Weiberrollen widmen, eine besondere Leidenschaft, sich in ihrer Kunst vollkommen zu zeigen. Sie beobachten die Mienen, die Bewegungen, das Betragen der Frauenzimmer auf das Genauste; sie suchen solche nachzuahmen und ihrer Stimme, wenn sie auch den tiefern Ton nicht verändern können, Geschmeidigkeit und Lieblichkeit zu geben; genug, sie suchen sich ihres eigenen Geschlechts so viel, als möglich ist, zu entäußern. Sie sind auf neue Moden so erpicht wie Frauen selbst; sie lassen sich von geschickten Putzmacherinnen herausstaffiren, und die erste Actrice eines Theaters ist meist glücklich genug, ihren Zweck zu erreichen.

Was die Nebenrollen betrifft, so sind sie meist nicht zum Besten

---

1) Ueber das vorzügliche Spiel einiger Castraten berichtet Moritz II, 213 ff.

2) Vgl. oben die Schilderung des Carnevals, bes. S. 559.

3) Der nach Hesiod sieben Jahre in eine Frau verwandelt war und dann wieder Mann wurde, Ovid, Metamorph. III, 318 ff.

beſetzt, und es iſt nicht zu leugnen, daß Colombine[1]) manchmal ihren blauen Bart nicht völlig verbergen kann. Allein es bleibt auf den meiſten Theatern mit den Nebenrollen überhaupt ſo eine Sache, und aus den Hauptſtädten anderer Reiche, wo man mit mehr Sorgfalt auf das Schauſpiel wendet, muß man oft bittere Klagen über die Ungeſchicklichkeit der dritten und vierten Schauſpieler und über die dadurch gänzlich geſtörte Illuſion vernehmen.

Ich beſuchte die Römiſchen Comödien nicht ohne Vorurtheil; allein ich fand mich bald, ohne dran zu denken, verſöhnt; ich fühlte ein mir noch unbekanntes Vergnügen und bemerkte, daß es viele Andere mit mir theilten. Ich dachte der Urſache nach und glaube ſie darin gefunden zu haben, daß bei einer ſolchen Vorſtellung der Begriff der Nachahmung, der Gedanke an Kunſt immer lebhaft blieb und durch das geſchickte Spiel nur eine Art von ſelbſtbewußter Illuſion hervorgebracht wurde.

Wir Deutſchen erinnern uns, durch einen fähigen jungen Mann alte Rollen bis zur größten Täuſchung vorgeſtellt geſehen zu haben und erinnern uns auch des doppelten Vergnügens, das uns jener Schauſpieler gewährte.[2]) Ebenſo entſteht ein doppelter Reiz daher, daß dieſe Perſonen keine Frauenzimmer ſind, ſondern Frauenzimmer vorſtellen. Der Jüngling hat die Eigenheiten des weiblichen Geſchlechts in ihrem Weſen und Betragen ſtudirt; er kennt ſie und bringt ſie als Künſtler wieder hervor; er ſpielt nicht ſich ſelbſt, ſondern eine dritte und eigentlich fremde Natur. Wir lernen dieſe dadurch nur deſto beſſer kennen, weil ſie Jemand beobachtet, Jemand überdacht hat und uns nicht die Sache, ſondern das Reſultat der Sache vorgeſtellt wird.

Da ſich nun alle Kunſt hierdurch vorzüglich von der einfachen Nachahmung unterſcheidet, ſo iſt natürlich, daß wir bei einer ſolchen Vorſtellung eine eigene Art von Vergnügen empfinden und manche Unvollkommenheit in der Ausführung des Ganzen überſehen.

Es verſteht ſich freilich, was oben ſchon berührt worden, daß die Stücke zu dieſer Art von Vorſtellung paſſen müſſen. So konnte

1) Eine der weiblichen Masken des italiäniſchen Theaters.

2) Iffland, Aug. Wilh., Dichter und Schauſpieler, geb. 19. April 1759, geſt. 22. September 1814. Goethe hatte ihn 1779 kennen gelernt, wie er in den „Biographiſchen Einzelheiten“ mittheilt.

das Publikum der Locandiera[1]) des Goldoni einen allgemeinen Beifall nicht versagen. Der junge Mann, der die Gastwirthin vorstellte, drückte die verschiedenen Schattirungen, welche in dieser Rolle liegen, so gut als möglich aus. Die ruhige Kälte eines Mädchens, die ihren Geschäften nachgeht, gegen Jeden höflich, freundlich und dienstfertig ist, aber weder liebt noch geliebt sein will, noch weniger den Leidenschaften ihrer vornehmen Gäste Gehör geben mag; die heimlichen, zarten Coquetterien, wodurch sie denn doch wieder ihre männlichen Gäste zu fesseln weiß; den beleidigten Stolz, da ihr einer derselben hart und unfreundlich begegnet; die mancherlei feinen Schmeicheleien, womit sie auch diesen anzukirren weiß, und zuletzt den Triumph, auch ihn überwunden zu haben!

Ich bin überzeugt und habe es selbst gesehen, daß eine geschickte und verständige Actrice in dieser Rolle viel Lob verdienen kann; aber die letzten Scenen, von einem Frauenzimmer vorgestellt, werden immer beleidigen. Der Ausdruck jener unbezwinglichen Kälte, jener süßen Empfindung der Rache, der übermüthigen Schadenfreude werden uns in der unmittelbaren Wahrheit empören, und wenn sie zuletzt dem Hausknechte die Hand giebt, um nur einen Knecht-Mann im Hause zu haben, so wird man von dem schalen Ende des Stücks wenig befriedigt sein. Auf dem Römischen Theater dagegen war es nicht die liebloſe Kälte, der weibliche Uebermuth selbst, die Vorstellung erinnerte nur daran; man tröstete sich, daß es wenigstens diesmal nicht wahr sei; man klatschte dem Jüngling Beifall mit frohem Muthe zu und war ergetzt, daß er die gefährlichen Eigenschaften des geliebten Geschlechts so gut gekannt und durch eine glückliche Nachahmung ihres Betragens uns an den Schönen für Alles, was wir Aehnliches von ihnen erduldet, gleichsam gerächt habe.

Ich wiederhole also: man empfand hier das Vergnügen, nicht die Sache selbst, sondern ihre Nachahmung zu sehen, nicht durch Natur, sondern durch Kunst unterhalten zu werden, nicht eine Individualität, sondern ein Resultat anzuschauen. Dazu kam noch, daß die Gestalt des Acteurs einer Person aus der mittlern Klasse sehr angemessen war.

1) „Die Wirthin". Ueber die Aufführung berichtet Goethe an Fritz v. Stein 4. Januar 1787. Der Schauspieler war seines Handwerks ein Färber.

Und ſo behält uns Rom unter ſeinen vielen Reſten auch noch eine alte Einrichtung, obgleich unvollkommener, auf, und wenngleich nicht ein Jeder ſich daran ergetzen ſollte, ſo findet der Denkende doch Gelegenheit, ſich jene Zeiten gewiſſermaßen zu vergegenwärtigen, und iſt geneigter, den Zeugniſſen der alten Schriftſteller zu glauben, welche uns an mehrern Stellen verſichern: es ſei männlichen Schauſpielern oft im höchſten Grade gelungen, in weiblicher Tracht eine geſchmackvolle Nation zu entzücken.

3. Volksgesang.[1])

Rom.

Ritornelli.

Mit einem ähnlichen Gesang[2]), der aber in keinem Sinne gefällig oder reizend ist, pflegt der Pöbel von Rom sich zu unterhalten und beleidigt jedes Ohr außer sein eigenes.

Es ist gleichfalls eine Art von Canto fermo, Recitation oder Declamation, wie man will. Keine melodische Bewegung zeichnet ihn aus, die Intervalle der Töne lassen sich durch unsere Art, die Noten zu schreiben, nicht ausdrücken, und diese seltsamen Intervalle, mit der größten Gewalt der Stimme vorgetragen, bezeichnen eigentlich diese Gesangsweise. Ebenso ist Ton und Manier der Singenden oder vielmehr Schreienden so vollkommen überein, daß man durch alle Straßen von Rom immer denselben tollen Menschen zu hören glaubt. Gewöhnlich hört man sie nur in der Dämmerung oder zur Nachtzeit; sobald sie sich frei und losgebunden fühlen, geht dieses Geschrei los. Ein Knabe, der nach einem heißen Tag Abends die Fenster aufmacht, ein Fuhrmann, der mit seinem Karren zum Thor herausfährt, ein Arbeiter, der aus einem Haus heraustritt, bricht unmittelbar in das unbändige Geschrei aus. Sie

1) Die erste Abtheilung dieses Abschnitts, die über Venedig handelt, ist ausgelassen, vgl. oben S. 89.

2) Wie dem Gesang der Schiffer in Venedig.

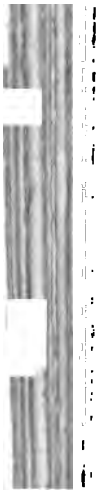

componirt und mehrstimmig in Concerten aufgefu
war es eine Liebeserklärung an eine Schöne. Jede
Lobsprüche und Versprechungen, welche durch den
wieder aufgehoben wurden.

Non dico! ist die populäre Redensart, wodu
was man selbst oder ein Anderer Uebertriebenes
gleich in Zweifel zieht. Hier ist der erste Vers:

Ogni uomo, ogni donzella,
Mia dolce Mirami!
Mi dice che sei bella.
E penso anch'io così:
Non dico: bella, bella!
Ma — li la ba te li.

Das letzte Ma —, welches durch die unbedeutende
aufgefangen wird, giebt dem Ausdruck der Ironie die

Die Melodie, welche am Allgemeinſten gehört wurde, iſt ſingbar und angenehm, aber nicht expreſſiv.

Romanze.

Man hört in Rom wenig von Geſpenſtergeſchichten, und wahrſcheinlich iſt die Urſache davon, weil kein katholiſcher Chriſt, der gebeichtet und die Sacramente empfangen hat, verdammt werden kann, ſondern nur noch zur Vollendung der Buße und Reinigung eine Zeit lang im Fegefeuer aushalten muß. Alle Gemüther ſind andächtig auf die Erleichterung und Befreiung der guten leidenden Seelen gerichtet. Manchmal erſcheint wol das ganze Fegefeuer einem beängſtigten Gläubigen im Traum oder Fieber, und alsdann iſt die Mutter Gottes in freundlicher Erſcheinung gleich dabei, wie man auf ſo vielen Gelübdetafeln ſehen kann. Allein die eigentlichen Geſpenſter-, Hexen- und Teufels-Ideen ſcheinen mehr den nordiſchen Gegenden eigen zu ſein.

Um ſo viel mehr wunderte ich mich über eine Romanze, welche ein blinder Neapolitaniſcher Knabe, der ſich in Rom herumführen ließ, einige Wochen ſang, deren Inhalt und Vorſtellungsart ſo nordiſch als möglich iſt.

Die Scene iſt Nachts bei dem Hochgerichte. Eine Hexe bewacht den Leichnam eines hingerichteten, wahrſcheinlich aufs Rad geflochtenen Miſſethäters; ein frecher Menſch ſchleicht ſich hinzu, in der Abſicht, einige Glieder des Körpers zu ſtehlen. Er vermuthet die Hexe nicht in der Nähe, doch faßt er ſich und redet ſie mit einem Zaubergruß an. Sie antwortet ihm, und ihr Geſpräch mit einer immer wiederkehrenden Formel macht das Gedicht aus. Hier iſt der erſte Vers. Die Melodie mit den Zeilen, wodurch ſich die übrigen Strophen von der erſten unterſcheiden, finden ſich auf nebenſtehendem Blatte.

Ghiurighium a te, ghiurighiu!
Che ne vuoi della vecchia tu?
Io voglio questi piedi.
E che diavol' che ne vuoi far tu?
Per far piedi ai candelieri.
Cadavere! malattia!
Aggi pazienza, vecchia mia.

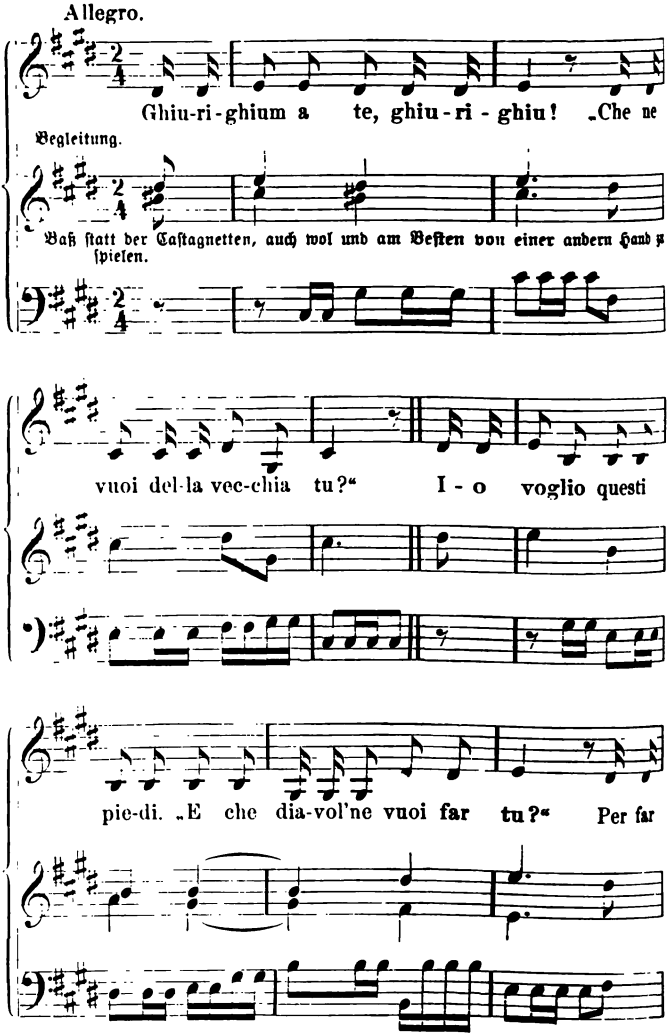
Allegro.
Ghiu-ri-ghium a te, ghiu-ri-ghiu! „Che ne
Begleitung.
Baß ſtatt der Caſtagnetten, auch wol und am Beſten von einer andern Hand zu ſpielen.
vuoi del-la vec-chia tu?“ I-o voglio questi
pie-di. „E che dia-vol'ne vuoi far tu?“ Per far

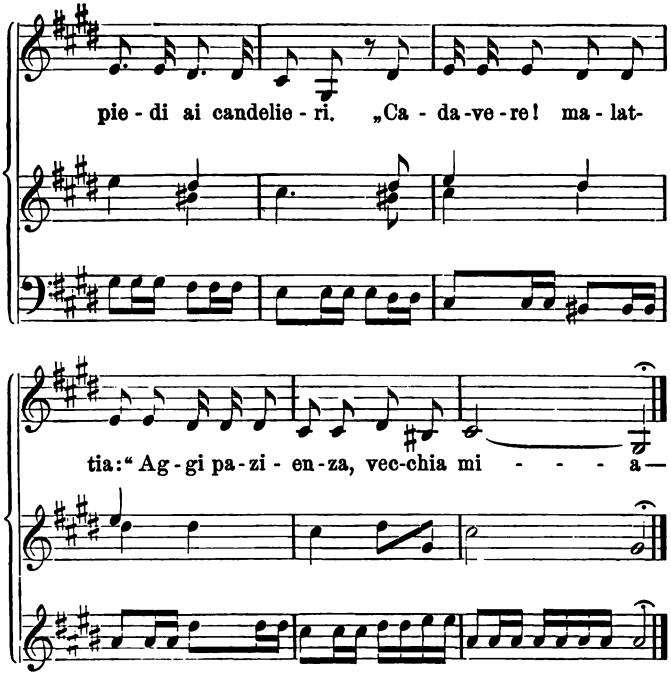

2. Io voglio queste gambe —
Per far piedi alle banche.

3. Io voglie le ginocchia —
Per far rotole alla conocchia.

4. Io voglio questo petto —
Per far tavole per il letto.

5. Io voglio questa pancia —
Un tamburo per il Re di Francia.

6. Io voglio questa schiena —
Una sedia per la Regina.

Hier ist eine ungefähre Uebersetzung zu mehrerer Deutlichkeit.

Ghiurighiu! soll wahrscheinlicherweise ein freundlicher Zaubergruß sein.

Der Dieb. Ghiurighium zu Dir! Ghiurighiu!
Die Hexe. Was willst von der Alten Du?
Der Dieb. Ich hätte gern die Füße!
Die Hexe. Was Teufel damit zu thun?
Der Dieb. Zu machen Leuchterfüße.
Die Hexe. Daß Dich die Pest und Seuche!
Der Dieb. Alte, liebe Alte, Geduld!

Die übrigen Verse unterscheiden sich von dem ersten nur durch die veränderte dritte und fünfte Zeile, worin er immer ein ander Glied verlangt und einen andern Gebrauch davon angiebt.

Ich erinnere mich in keiner italiänischen Liedersammlung ein ähnliches Gedicht gesehen zu haben. Der Abscheu vor solchen Gegenständen ist allgemein. Ebenso glaubt man in der Melodie etwas Fremdes zu entdecken.

Geistliches dialogisirtes Lied.

Artiger, angenehmer, dem Geiste der Nation und den Grundsätzen des katholischen Glaubens angemessener ist die Bearbeitung der Unterhaltung Christi mit der Samariterin zu einem dramatischen Liede. Es hat innerlich die völlige Form eines Intermezzo zu zwei Stimmen und wird nach einer faßlichen Melodie von zwei armen Personen auf der Straße gesungen. Mann und Frau setzen sich in einiger Entfernung von einander und tragen wechselsweise ihren Dialog vor; sie erhalten zuletzt ein kleines Almosen und verkaufen ihre gedruckten Gesänge an die Zuhörer.

Wir geben hier das Lied selbst im Original, das durch eine Uebersetzung alle Grazie verlieren würde, und schalten für diejenigen Leser, welche mit dem Italiänischen nicht ganz bekannt sind, einen kleinen Commentar zwischen den Dialog ein.

Der Schauplatz ist an einem Brunnen in der Nähe der Stadt Samaria.

Erster Theil.

Jesus kommt und macht die Exposition seines Zustandes und des Ortes.

Sono giunto stanco e lasso
Dal mio lungo camminar.
Ecco il pozzo, e questo è il sasso
Per potermi riposar.

Er erklärt ſeine Abſicht:

Qui mi fermo, quivi aspetto,
Una Donna ha da venir.
Oh bel fonte, oh fonte eletto
Alma infida a convertir!

Pecorella già smarrita
Dall' ovile cercando va,
Ma ben presto convertita
Al Pastor ritornerà.

Die Schöne läßt ſich von Weitem ſehen.

Ecco appunto la meschina,
Che sen vien sola da se.
Vieni, vieni, o poverina,
Vien, t' aspetto, vien da me.

Samariterin. Bleibt in der Ferne ſtehen, ſieht ſich nach dem Brunnen um. Es iſt ihr unangenehm, Jemanden dort zu finden.

Questo appunto ci mancava;
Chi è colui, che siede là?
Io di già me l'aspettava
Di trovar qualcuno quà.

Beſonders will ihr der Jude nicht gefallen.

È un Giudeo, se ben ravviso,
Lo conosco in fin di qui;
Alle chiome, al mento, al viso
Egli è d' esso, egli è, sì sì.

Sie gedenkt des Haſſes der beiden Völker.

Questa gente non è amica
Della patria mia, lo sò;
Vi è una ruggine alta, e antica,
Che levare non si può.

Allein ſie nimmt ſich zuſammen, geht nach ihrem Geſchäfte und ſetzt ſich vor, wenn er nicht freundlich iſt, ſchnippiſch dagegen zu ſein.

Baderò alli fatti miei,
Jo al pozzo voglio andar.
Se dirà, Donna, chi sei?
Gli dirò, son chi mi par.

Jeſus überraſcht ſie mit einem frommen und gefälligen Gruß.

Buona donna, il ciel vi guardi!

Samar. Iſt verwundert und gleich gewonnen; ſie erwidert freundlich:

Oh buon uomo, a voi ancor!

Jeſus. Nähert ſich im Geſpräche.

Siete giunta troppo tardi.

Samar. Läßt ſich weiter ein.

Non potevo più à buon or.

Jeſus. Verlangt zu trinken.

O figliuola, che gran sete!
Un po' d' acqua in carità.
Deh, ristoro a mè porgete,
Un po' d' acqua per pietà!

Samar. Es kommt ihr paradox vor, daß ein Jude von ihr zu trinken verlangt.

Voi a me Samaritana
Domandate voi da ber?
A un Giudeo è cosa strana
Chi l' avesse da veder.
Queste due nazion fra loro
Non si posson compatir;
Se vedesse un di coloro,
Cosa avrebbe mai a dir.

Jeſus. Macht einen Uebergang vom Paradoxen zum Wunderbaren.

Se sapeste, se sapeste
Chi a voi chiede da ber,
Certo a lui richiedereste
Acqua viva per aver.

Samar. Glaubt, er wolle ſie zum Beſten haben.

Voi burlate, e dov' è il secchio,
Dove l'acqua, oh buon Signor?
Di Giacobbe il nostro vecchio
Siete voi forse maggior?
Che sia pur benedetto!
Questo pozzo a noi lasciò,
A suoi figli: il suo diletto
Gregge in questo abbeverò.

Jeſus. Bleibt bei ſeinem Gleichniſſe und verſpricht, Jedem durch ſein Waſſer den Durſt auf immer zu löſchen.

Oh figliuola, chi l'acqua mia,
Acqua viva beverà,
Già sia pur chiunque sia,
Mai in eterno sete avrà.

Samar. Findet das ſehr bequem und bittet ſich davon aus.

Oh Signor, non si potrebbe
Di quest' acqua un po' gustar?
La fatica leverebbe
Di venirla qui a cavar.

Jeſus. Verſucht ſie.

A chiamar vostro marito
Gite, l' acqua vi darò:
Nè temete sia partito,
Perchè vi aspetterò.

Samar. Will von keinem Mann wiſſen.

Io marito? Guardi il cielo,
Sono libera di me.

Jeſus. Beſchämt ihre Verſtellung.

Che direte, s'io vi svelo,
Che n'avete più di tre?
Cinque già ne avete avuti,
Se vostr' è quel ch' avete or.

Samar. Erſchrickt.

Oh che sento! (beiſeite) Il ciel m'ajuti!

Sie bekennt:

Dite vero, oh mio Signor,

und gesteht ihm zu, daß er ein großer Prophet sein müsse, um von ihren Liebeshändeln so genau unterrichtet zu sein.

Certo che siete profeta;
Ben sapete indovinar.

Sie will sich wegschleichen.

Io, per dirlo, cheta, cheta,
Me ne voglio un poco andar.

Jesus. Hält sie und spricht von der Ankunft des Messias.

No, no, no, non gite via,
Che è venuto il tempo già
D'adorare il gran Messia
In spirito e verità.

Samar. Erklärt sich darüber sehr naiv.

Che il Messia abbia a venire,
Io non nego, oh questo no;
Ma se poi avessi a dire,
Se è venuto, non lo sò.

Jesus. Stellt sich selbst als Messias dar.

Oh figliuola, egli è venuto
Il Messia, credete a me;
Se puoi essere creduto,
Chi vi parla, quel Egli è.

Samar. Unverzüglich glaubt sie, betet an und erbietet sich zum Apostelamt.

Io vi credo, oh buon Signore,
E vi adoro; or voglio gir
In Samaria; un tal stupore
Voglio a tutti riferir.

Jesus. Sendet sie.

Gite pur! Sia vostra gloria,
Se vi crede la città.
Per sì nobile vittoria
Tutto il ciel trionferà.

Samar. Iſt entzückt über die göttliche Gnade.
Oh divina sì grand' opra
Convertir sì infido cor.

Jeſus. Zeugt von der Macht und Liebe Gottes.
Il poter tutto si adopra,
Del gran Dio tutto l'amor.

Zweiter Theil.

Samar. Wie ſie überzeugt weggegangen, kommt ſie nun ganz bekehrt zurück.

Ecco qui quella meschina,
Che ritorna onde partì;
Oh amabile divina
Maestà, eccomi qui!

L'alma mia in questo pozzo
La vostra acqua sì gustò:
Che ogni fonte dopo sozzo
Qual pantan, gli risembrò.

Mille grazie, oh grand' Iddio,
A voi rendo, e sommo onor,
Che mutò questo cor mio
Dal profano al santo amor!

Jeſus. Nimmt ſie als Tochter an und erklärt ſich ſelbſt für Gott.

Oh mia figlia! tale adesso
Più che mai vi vo' chiamar,
La mia grazia quanto spesso
Si bell' opra ella sa far.

Sono Dio! di già 'l sapete,
E mio braccio tutto può,
Io per voi, se fede avrete,
Quanto più per voi farò.

Samar. Wiederholt ihr Glaubensbekenntniß.

Siete Dio onnipotente,
E veduto l'ho pur or:

Di Samaria la gran gente
Convertita è a Voi, Signor.

Jeſus. Hat das von Ewigkeit ſchon gewußt und ſie zum Apoſtel erſehen.

Ab eterno già sapea
E pero vi mandai là;
Fin d'allora vi scegliea
A bandir la verità.

Samar. Iſt beſchämt.

Oh Signor, io mi arrossisco
Di vedermi in tanto onor;
Più ci penso, e men capisco,
Come a me tanto favor.

Jeſus. Erklärt ihr ſeine göttliche Methode, große Dinge durch geringe Mittel zu thun.

Questo è già costume mio,
Qual io sono a dimostrar,
Per oprar cosa da Dio
Mezzi deboli adattar.

Er giebt Beiſpiele aus der Geſchichte.

D'Oloferne il disumano
Dite su, chi trionfò?
Donna fral di propria mano
Nel suo letto lo svenò.

Il Gigante fier Golìa
Come mai, come morì?
D'un sassetto della via,
Che scagliato la colpì.

Ebenſo iſt die ganze Welt aus Nichts geſchaffen.

Tutto il mondo già creato
Opra fu della mia man,
Ed il tutto fu cavato
Dal suo niente in tutto van.

Und ſeine göttliche Abſicht iſt die Verherrlichung ſeines Namens.

Perchè vo' la gloria mia,
Come è debito, per me.

Und der Nutzen iſt den Gläubigen beſtimmt.

L'util poi voglio che sia
Sol di quel, che opra con fè.

Samar. Begnügt ſich am Evangelium.

Che più potrete darmi?
Mi scoprite il gran Vangel;
E di quel volete farmi
Una Apostola fedel.

Ihr Herz entbrennt in Liebe und Zärtlichkeit. Sie giebt ſich ihm ganz hin.

Quanto mai vi devo, quanto,
Cortesissimo Gesù!
A voi m'offro e dono intanto,
Nè sarò d'altri mai più.

Jeſus. Acceptirt ihr Herz.

Vi gradisco, sì, vi accetto,
Sì, già accetto il vostro amor,
E gradito e sol diletto
Esser vo' dal vostro cor.

Samar. Umfaßt ihn als Bräutigam.

Sì, sarete sposo mio.

Jeſus. Umfängt ſie als Braut.

Sposa voi sarete a me.

Samariterin.

Io in Voi —

Jeſus.

Ed in voi io —

Zu Zwei.

Serbaremo eterna fè.

Und so endigt sich das Drama mit einer förmlichen und ewigen Verbindung.

Es ließe sich aus diesem Gesange gar leicht die Theorie der Bekehrungs- und Missionsgeschichten entwickeln; er enthält die ganze Heilsordnung und den Fortschritt von der irdischen zur himmlischen Liebe: jeder katholische Christ kann es hören und singen, sich damit unterhalten und erbauen, jedes Mädchen kann dabei an ihren irdischen, jede Nonne an ihren himmlischen Bräutigam denken und jede artige Sünderin in der Hoffnung eines künftigen Apostolats sich beruhigen. Und man möchte hier bemerken, daß es eigentlich der Römischen Kirche am Besten gelungen sei, die Religion populär zu machen, indem sie solche nicht sowol mit den Begriffen der Menge als mit den Gesinnungen der Menge zu vereinigen gewußt hat.

Die Tarantella.

Der Tanz, welcher die Tarantella genannt wird, ist in Neapel unter den Mädchen der geringen und Mittelklasse allgemein. Es gehören wenigstens ihrer drei dazu: die eine schlägt das Tamburin und schüttelt von Zeit zu Zeit die Schellen an demselben, ohne darauf zu schlagen, die andern beiden mit Castagnetten in den Händen machen die Schritte des Tanzes.

Eigentlich sind es, wie bei allen rohern Tänzen, keine abgesonderten und für sich selbst bestehenden zierlichen Tanzschritte. Die Mädchen treten vielmehr nur den Takt, indem sie eine Weile auf einem Platze gegen einander über trippeln, dann sich umdrehen, die Plätze wechseln u. s. w.

Bald wechselt eine der Tanzenden ihre Castagnetten gegen das Tamburin, bleibt nun stille stehen, indeß die dritte zu tanzen anfängt, und so können sie sich stundenlang vergnügen, ohne sich um den Zuschauer zu bekümmern. Dieser Tanz ist nur eine Unterhaltung für Mädchen, kein Knabe rührt ein Tamburin an. Allein die weiblichen Geschöpfe scheinen die angenehmsten Stunden ihrer Jugend in diesem Takt wegzuhüpfen, und man hat schon bemerkt, daß eben dieser Tanz bei Gemüthskrankheiten oder bei jenem Spinnenstich, welcher wahrscheinlich durch Transspiration curirt wird, durch die Bewegung dem weiblichen Geschlechte sehr heilsam

sein kann; auf der andern Seite sieht man aber auch, daß dieser Tanz ohne äußere Veranlassung selbst in eine Krankheit ausarten könne. Ueber Beides hat uns Herr von Riedesel in seinen Reisen[1]) schöne, genaue Beobachtungen gegeben.

Ich füge noch eine Bemerkung hinzu, daß dieser Tanz Tarantella genannt wird nicht von dem Namen jenes Insekts, sondern Tarantola heißt eine Spinne, die sich vorzüglich im Tarentinischen findet, und Tarantella ein Tanz, der vorzüglich im Tarentinischen getanzt wird. Sie haben also ihren ähnlichen Namen von dem gemeinschaftlichen Vaterlande, ohne deshalb unter sich eine Gemeinschaft zu bezeichnen. Ebenso werden Tarentinische Austern vorzüglich geschätzt und noch andere Producte jenes schönen Landes.

Ich merke dieses hier an, weil falsche Namensverwandtschaften oft den Begriff eines falschen Verhältnisses unterhalten und es Pflicht ist, jedem Irrthum und Mißverständniß so viel als möglich vorzubeugen und gegen alles Wunderbare zu arbeiten, damit das Merkwürdige seinen Platz behaupte.

---

1) A. a. O. S. 116—120.

4. Aeltere Gemälde.[1])

Neuere Reſtaurationen in Venedig, betrachtet 1790.

Die älteſten Monumente der neuern Kunſt ſind hier in Venedig die Moſaiken und die griechiſchen Bilder; von den älteſten Moſaiken hab' ich noch nichts geſehen, was mir einige Aufmerkſamkeit abgewonnen hätte.

Die altgriechiſchen Gemälde ſind in verſchiedenen Kirchen zerſtreut; die beſten befinden ſich in der Kirche der Griechen.[2]) Der Zeit nach müſſen ſie alle mit Waſſerfarbe gemalt ſein und nur nachher mit Oel oder einem Firniß überzogen. Man bemerkt an dieſen Bildern noch immer einen gewiſſen geerbten Kunſtbegriff und ein Tractament des Pinſels. Auch hatte man ſich gewiſſe Ideale gemacht; woher ſie ſolche genommen, wird ſich vielleicht auffinden laſſen.

Das Geſicht der Mutter Gottes, näher angeſehen, ſcheint der kaiſerlichen Familie nachgebildet zu ſein. Ein uraltes Bild des Kaiſers Conſtantin und ſeiner Mutter brachte mich auf dieſen Gedanken; auffallend war die Größe der Augen, die Schmäle der Naſenwurzel, daher die lange, ſchmale Naſe, unten ganz fein endigend, und ein ebenſo kleiner, feiner Mund.

1) Goethe war Anfang April 1790 nach Venedig gekommen, um die Herzogin-Mutter, welche über Venedig nach Deutſchland zurückkehren wollte, zu erwarten. Einzelne Briefe aus jener Zeit in: Aus Herders Nachlaß I, 117 ff. Unter Anderem ſchreibt er: „Ich ſtudire die Venetianiſche Malerſchule von vorne herein fleißig durch und habe daran viele Freude; auch präſentiren ſich mir allerlei Reſultate und Bemerkungen, wo nicht ganz neue, doch von neuen Seiten.“ Die hier folgenden Bemerkungen ſind 1825 zum erſten Male veröffentlicht.

2) San Georgio de' Greci. Düntzer.

Der Hauptbegriff griechischer Malerei ruht auf der Verehrung des Bildes, auf der Heiligkeit der Tafel. Sorgfältig ist jederzeit dabei geschrieben, was eine Figur vorstelle. Selbst die Mutter Gottes und das Christkindchen, die man doch nicht verkennen kann, haben noch immer ihre Beischriften.

Man findet halbe Bilder in Lebensgröße oder nahe daran, ganze Bilder immer unter Lebensgröße, Geschichten ganz klein, als Beiwerk und Nebensache, unter den Bildern.

Mir scheint, daß die Griechen mehr als die Katholiken das Bild als Bild verehren.

Hier bliebe nun eine große Lücke auszufüllen; denn bis zum Donato Veneziano[1]) ist ein ungeheurer Sprung, doch haben alle Künstler bis zum Johann Bellin[2]) herauf den Begriff von der Heiligkeit der Tafel aufrecht erhalten.

Wie man anfing, größere Altarbilder zu brauchen, so setzte man sie aus mehreren Heiligenbildern zusammen, die man in vergoldeten Rahmenstäben neben und in einander fügte; deswegen auch oft Schnitzer und Vergolder zugleich mit dem Maler genannt ist.

Ferner bediente man sich eines sehr einfachen Kunstgriffs, die Tafel auszufüllen; man rückte die heiligen Figuren um einige Stufen in die Höhe, unten auf die Stufen setzte man musicirende Kinder in Engelsgestalt, den Raum oben darüber suchte man mit nachgeahmter Architectur zu verzieren.

Jener Begriff erhielt sich so lange als möglich; denn er war zur Religion geworden.

Unter den vielen Bildern des Johann Bellin und seiner Vorgänger ist keines historisch, und selbst die Geschichten sind wieder

---

1) Maler des 15. Jahrhunderts, der besonders im 6. Jahrzehnt thätig war.
2) Haupt der ältern Venetianischen Malerschule 1426—1516.

zu der alten Vorstellung zurückgeführt; da ist allenfalls ein Heiliger, der predigt, und so viele Gläubige, die zuhören.

Die ältern historischen Bilder waren mit ganz kleinen Figuren. So ist z. B. in St. Roch[1]) der Sarg, worin des Heiligen Gebeine verwahrt sind, von den Vivarinis[2]) auf diese Weise gemalt. Selbst die nachherige ungeheure Ausdehnung der Kunst hat ihren Beginn von so kleinen Bildern genommen, wie es die Tintorettischen Anfänge in der Schule der Schneider bezeugen; ja, selbst Tizian konnte nur langsam jenes religiöse Herkommen abschütteln.

Man weiß, daß Derjenige, der das große Altarblatt in den Fraris bestellte, sehr ungehalten war, so große Figuren darauf zu erblicken.

Das schöne Bild auf dem Altar der Familie Pesaro ist noch immer die Vorstellung von Heiligen und Anbetenden.

Ueberhaupt hat sich Tizian an der alten Weise ganz nahe gehalten und sie nur mit größerer Wärme und Kunst behandelt.

Nun aber fragt sich: Wann ist die Gewohnheit aufgekommen, daß Diejenigen, welche das Bild bezahlten und widmeten, sich auch zugleich darauf mit malen ließen?

Der Mensch mag gern das Andenken seines Daseins stiften: man kann es daher für eine Anlockung der Kirche und der Künstler halten, andächtigen Menschen hiedurch auch eine Art von Heiligkeit zu verleihen. Auch läßt es sich wol als eine bildliche Unterschrift annehmen. So knieen ganz in der Ecke eines großen, halberhoben geschnitzten Marienbildes die Besteller als demüthige Zwerglein. Nach und nach wurden sie familienweise zu Hauptfiguren, und endlich erscheinen sogar ganze Gilden als historisch mitfigurirend.

1) Scuoladi S. Rocco. — 2) Es giebt im Ganzen 5 Maler dieses Namens aus dem 15. Jahrhundert, alle aus Murano bei Venedig: Andrea, Antonio, Bartolommeo, Giovanni, Luigi.

Die reichen Schulen gaben nun ihre breiten Wände her, die Kirchen alle Flächen, und die Bilder, die sonst nur in Schränkchen über den Altären standen, dehnten sich aus über alle architectonisch leeren Räume.

Tizian hat noch ein wunderthätiges Bild gemalt, Tintoret schwerlich, obgleich geringere Maler zu solchem Glück gelangten.

Das Abendmahl des Herrn erbaute schon längst die Refectorien; Paul Veronese faßte den glücklichen Gedanken, andere fromme weitläufige Gastgebote auf den weiten, breiten Wänden der Refectorien darzustellen.

Indessen aber die Kunst wächst und mit ihr die Forderungen, so sieht man die Beschränktheit der religiosen Gegenstände. In den besten Gemälden der größten Meister ist sie am Traurigsten fühlbar; was eigentlich wirkt und gewirkt wird, ist nicht zu sehen; nur mit Nebensachen haben sich die Künstler beschäftigt, und diese bemächtigen sich des Auges.

Und nun fangen erst die Henkersknechte recht an, die Hauptpersonen zu spielen; hier läßt sich doch etwas Nervig-Nacktes anbringen; doch ist ihr Beginnen immer Abscheu erregend, und wenn reizende Zuschauerinnen mit frischen Kindern nicht noch gewissermaßen das Gegengewicht hielten, so würde man übel erbaut von Kunst und Religion hinweggehen.

Wie Tintoret und Paul Veronese die schönen Zuschauerinnen zu Hilfe gerufen, um die abscheulichen Gegenstände, mit denen sie sich beschäftigen mußten, nur einigermaßen schmackhaft zu machen, ist bemerkenswerth. So waren mir ein paar allerliebste weibliche Figuren in dem Gefängnisse unerklärlich, in welchem ein Engel dem heiligen Rochus bei Nacht erscheint.[1]) Sollte man Mädchen eines üblen Lebens und Heilige mit andern Verbrechern zusammen in einen Kerker gesperrt haben? Auf alle Fälle bleiben

---

1) Das Bild (nach Nagler XIII, 262) eine Nachahmung Michelangelo's in der Kirche S. Rocco.

diese Figuren, wie jetzt das Bild noch zu sehen ist, bei der bessern Erhaltung, wahrscheinlich von mehr fleißigem Farbenauftrag bewirkt, vorzüglich die Gegenstände unserer Aufmerksamkeit.

Jemand behauptete, es seien verlassene Pestkranke; sie sehen aber gar nicht darnach aus.

Tintoret und Paul Veronese haben manchmal bei Altarblättern sich der alten Manier wieder nähern und bestellte Heilige auf ein Bild zusammen malen müssen, wahrscheinlich die Namenspathen des Bestellers; es geschieht aber immer mit dem größten Künstlersinn.

Die ältesten Bilder, welche mit Wasserfarbe gemalt sind, haben sich zum Theil hier gut erhalten, weil sie nicht wie die Oelbilder dunkler werden; auch scheinen sie die Feuchtigkeit, wenn sie nur nicht gar zu arg ist, ziemlich zu ertragen.

Ueber die Behandlungsweise der Farben würde ein technisch gewandter Maler aufklärende Betrachtungen anstellen.

Die ersten Oelbilder haben sich gleichfalls sehr gut erhalten, obschon nicht ganz so hell wie die Temperabilder. Als Ursache giebt man an, daß die frühern Künstler in Wahl und Zubereitung der Farben sehr sorgfältig gewesen; daß sie solche erst mit Wasser klar gerieben, sie dann geschlemmt und so aus einem Körper mehrere Tinten gezogen; daß sie gleichmäßig mit Reinigung der Oele verfahren und hierin weder Mühe noch Fleiß gespart. Ferner bemerkt man, daß sie ihre Tafeln sehr sorgfältig grundirten, und zwar mit einem Kreidegrund, wie bei der Tempera; dieser zog unter dem Malen das überflüssige Oel an sich, und die Farbe blieb desto reiner auf der Oberfläche stehen.

Diese Sorgfalt verminderte sich nach und nach, ja sie verlor sich endlich ganz, als man größere Gemälde zu unternehmen anfing. Man mußte die Leinwand zu Hilfe nehmen, welche man nur schwach mit Kreide, manchmal auch nur leicht mit Leim grundirte.

Paul Veroneſe und Tizian arbeiteten meiſtens mit Svelaturen; der erſte Auftrag ihrer Farben war licht, welchen ſie immer mit dunklen, durchſichtigen Tinten zudeckten; deswegen ihre Bilder durch die Zeit eher heller als dunkler geworden ſind, obgleich die Tizianiſchen durch das viele beim Uebermalen gebrauchte Oel gleichfalls gelitten haben.

Als Urſache, warum Tintorets Gemälde meiſtens ſo dunkel geworden ſind, wird angegeben, daß er ohne Grund, auch auf rothen Grund, meiſt a la prima und ohne Svelatur gemalt. Weil er nun auf dieſe Weiſe ſtark auftragen und der Farbe in ihrer ganzen Dicke ſchon denjenigen Ton geben mußte, den ſie auf der Oberfläche behalten ſollte, ſo liegen nicht wie bei Paul Veroneſe hellere Tinten zum Grund, und wenn ſich das ſtark gebrauchte Oel mit der Farbe zuſammen veränderte, ſo ſind auf einmal ganze Maſſen dunkel geworden.

Am Meiſten ſchadet das Ueberhandnehmen des rothen Grundes über ſchwächern Auftrag, ſo daß manchmal nur die höchſten, ſtark aufgetragenen Lichter noch ſichtbar geblieben.

An der Qualität der Farbſtoffe und der Oele mag auch gar Vieles gelegen haben.

Wie ſchnell übrigens Tintoret gemalt, kann man aus der Menge und Größe ſeiner Arbeiten ſchließen, und wie frech er dabei zu Werke gegangen, ſieht man an dem einen Beiſpiel, daß er in großen Gemälden, die er an Ort und Stelle ſchon aufgezogen und befeſtigt gemalt, die Köpfe ausgelaſſen, ſie zu Hauſe einzeln gefertigt, ausgeſchnitten und dann auf das Bild geklebt, wie man beim Ausbeſſern und Reſtauriren gefunden; beſonders ſcheint es bei Portraiten geſchehen zu ſein, welche er zu Hauſe bequem nach der Natur malen konnte.

Ein ähnliches Benehmen entdeckt man in einem Gemälde von Paul Veroneſe. Drei Portraite von Edelleuten waren auf einem frommen Bilde mit angebracht; beim Reſtauriren fanden ſich dieſe Geſichter ganz leiſe aufgeklebt, unten drunter drei andere

schöne Köpfe, woraus man sah, daß der Maler zuerst drei Heilige vorgestellt, nachher aber, vielleicht durch obrigkeitliche, einflußreiche Personen veranlaßt, ihre Bildnisse in diesem öffentlichen Werke verewigt habe.

Viele Bilder sind auch dadurch verdorben worden, daß man sie auf der Rückseite mit Oel bestrichen, weil man fälschlich geglaubt, den Farben dadurch neuen Saft zu geben. Wenn nun solche Bilder gleich wieder an der Wand oder an einer Decke angebracht worden, so ist das Oel durchgedrungen und hat das Bild auf mehr als eine Weise verwüstet.

Bei der großen Menge von Gemälden, welche in Venedig auf vielerlei Weise beschädigt worden, ist es zu denken, daß sich mehrere Maler, wiewol mit ungleicher Geschicklichkeit und Geschick, *auf die* Ausbesserung und Wiederherstellung derselben legten. Die Republik, welche in dem herzoglichen Palast allein einen großen Schatz von Gemälden verwahrt, die jedoch zum Theil von der Zeit sehr verletzt sind, hat eine Art von Academie der Gemälderestauration angelegt, eine Anzahl Künstler versammelt, ihnen einen Director gegeben, und in dem Kloster Santi Giovanni e Paolo einen großen Saal nebst anstoßenden geräumigen Zimmern angewiesen, wohin die beschädigten Bilder gebracht und wiederhergestellt werden.

Dieses Institut hat den Nutzen, daß alle Erfahrungen, welche man in dieser Kunst gemacht hat, gesammelt und durch eine Gesellschaft aufbewahrt werden.

Die Mittel und die Art, jedes besondere Bild herzustellen, sind sehr verschieden nach den verschiedenen Meistern und nach dem Zustande der, Gemälde selbst. Die Mitglieder dieser Academie haben durch vieljährige Erfahrung die mannigfaltigen Arten der Meister sich aufs Genauste bekannt gemacht, über Leinwand, Grundirung, ersten Farbenauftrag, Svelaturen, Ausmalen, Accordiren sich genau unterrichtet. Es wird der Zustand jedes Bildes vorher erst untersucht, beurtheilt und sodann überlegt, was aus demselben zu machen möglich sei.

Ich gerieth zufällig in ihre Bekanntschaft; denn als ich in genannter Kirche das köstliche Bild Tizians, die Ermordung des Petrus Martyr, mit großer Aufmerksamkeit betrachtet hatte, fragte mich ein Mönch, ob ich nicht auch die Herren da oben besuchen wollte, deren Geschäft er mir erklärte. Ich ward freundlich aufgenommen, und als sie meine besondere Aufmerksamkeit auf ihre Arbeiten gewahr wurden, die ich mit deutscher Natürlichkeit ausdrückte, gewannen sie mich lieb, wie ich wol sagen darf; da ich denn öfters wiederkehrte, immer unterwegs dem einzigen Tizian meine Verehrung beweisend.

Hätte ich jedesmal zu Hause aufgeschrieben, was ich gesehen und vernommen, so käm' es uns noch zu Gute; nun aber will ich aus der Erinnerung nur ein ganz eigenes Verfahren in einem der besondersten Fälle bemerken.

Tizian und seine Nachfahren malten wol auch mitunter auf gemodelten Damast, leinen und ungebleicht, wie er vom Weber kommt, ohne Farbgrund; dadurch erhielt das Ganze ein gewisses Zwielicht, das dem Damast eigen ist, und die einzelnen Theile gewannen ein unbeschreibliches Leben, da die Farbe dem Beschauer nie dieselbe blieb, sondern in einer gewissen Bewegung von Hell und Dunkel abwechselte und dadurch alles Stoffartige verlor. Ich erinnere mich noch deutlich eines Christus von Tizian, dessen Füße ganz nah vor den Augen standen, an denen man durch die Fleischfarbe ein ziemlich derbes Quadratmuster des Damastes erkennen konnte. Trat man hinweg, so schien eine lebendige Epiderm mit allerlei beweglichen Einschnitten ins Auge zu spielen.

Ist nun an einem solchen Bilde durch die Feuchtigkeit ein Loch eingefressen, so lassen sie nach dem Muster des Grundes einen Metallstempel schneiden, überziehen eine feine Leinwand mit Kreide und drucken das Muster darauf ab; ein solches Läppchen wird alsdann auf der neuen Leinwand, auf welche das Bild gezogen werden soll, befestigt und tritt, wie das alte Bild aufgeklebt wird, in die Lücke, wird übermalt und gewinnt schon durch die Unterlage des Grundes eine Uebereinstimmung mit dem Ganzen.

So fand ich die Männer um ein ungeheures Bild von Paul Veronese, in welches mehr als zwanzig solcher Löcher gefallen waren, beschäftigt; schon sah ich die sämmtlichen gestempelten Läpp-

chen fertig und durch Zwirnsfäden zuſammen und aus einander gehalten wie in einem Spinnengewebe auf der gleichfalls ausgeſpannten neuen Leinwand aufgelegt. Nun war man für Berichtigung der Oertlichkeit beſorgt, indem dieſe kleinen Fetzchen aufgeklebt wurden, die, wenn das große Bild aufgezogen würde, in alle Lücken genau paſſen ſollten. Es gehörte wirklich die Localität eines Kloſters, eine Art mönchiſchen Zuſtandes, geſicherte Exiſtenz und die Langmuth einer Ariſtokratie dazu, um dergleichen zu unternehmen und auszuführen. Uebrigens begreift man denn freilich, daß bei ſolchen Reſtaurationen das Bild zuletzt nur ſeinen Schein behielt und nur ſo viel zu erreichen war, daß die Lücke in einem großen Saale wol dem Kenner, aber nicht dem Volke ſichtbar blieb.

Inhaltsverzeichniß.

Seite

Einleitung V

Italiänische Reise 1

Karlsbad bis auf den Brenner 3

Vom Brenner bis Verona 19

Verona bis Venedig 38

Venedig 65

Ferrara bis Rom 107

Rom 138

Neapel 208

Sicilien 262

Neapel 384

Zweiter Römischer Aufenthalt. (Vom Juni 1787 bis April 1788) . 413

Juni. Correspondenz 415

Juli. „ 431

„ Bericht 443

August. Correspondenz 448

„ Bericht 457

September. Correspondenz 462

„ Bericht 471

October. Correspondenz 482

„ Bericht 495

November. Correspondenz 505

„ Bericht 508

December. Correspondenz 519

„ Bericht 524

Januar. Correspondenz 537

„ Bericht 540

Februar. Correspondenz 547

Das Römische Carneval 552

Februar. Bericht 585

März. Correſpondenz
„ Bericht
April. Correſpondenz
„ Bericht
Ueber Italien. Fragmente eines Reiſejournals
Stundenmaß der Italiäner
Frauenrollen, auf den Römiſchen Theatern durch Männer geſpielt
Volksgeſang
Aeltere Gemälde

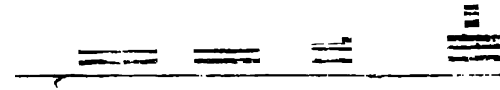

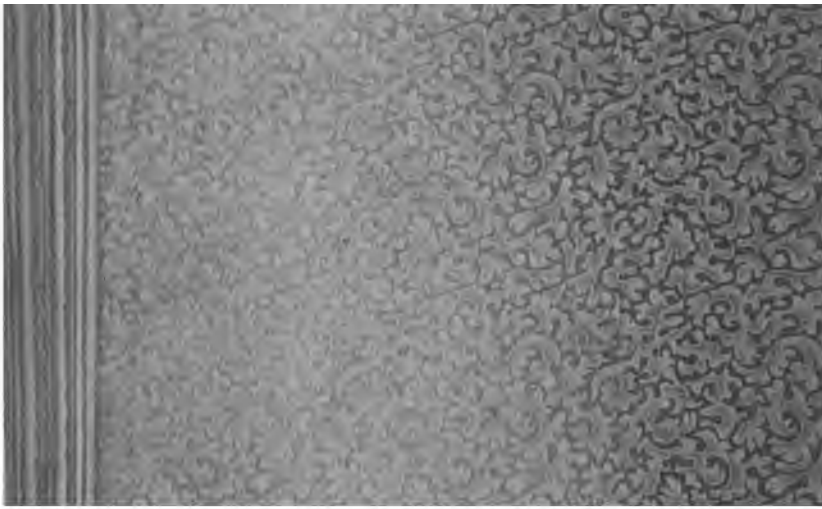

UNIVERSITY OF MICHIGAN
3 9015 03354 1544

BOOK CARD

AUTHOR Goethe

Werke

838
G6
1893
Vol. 8
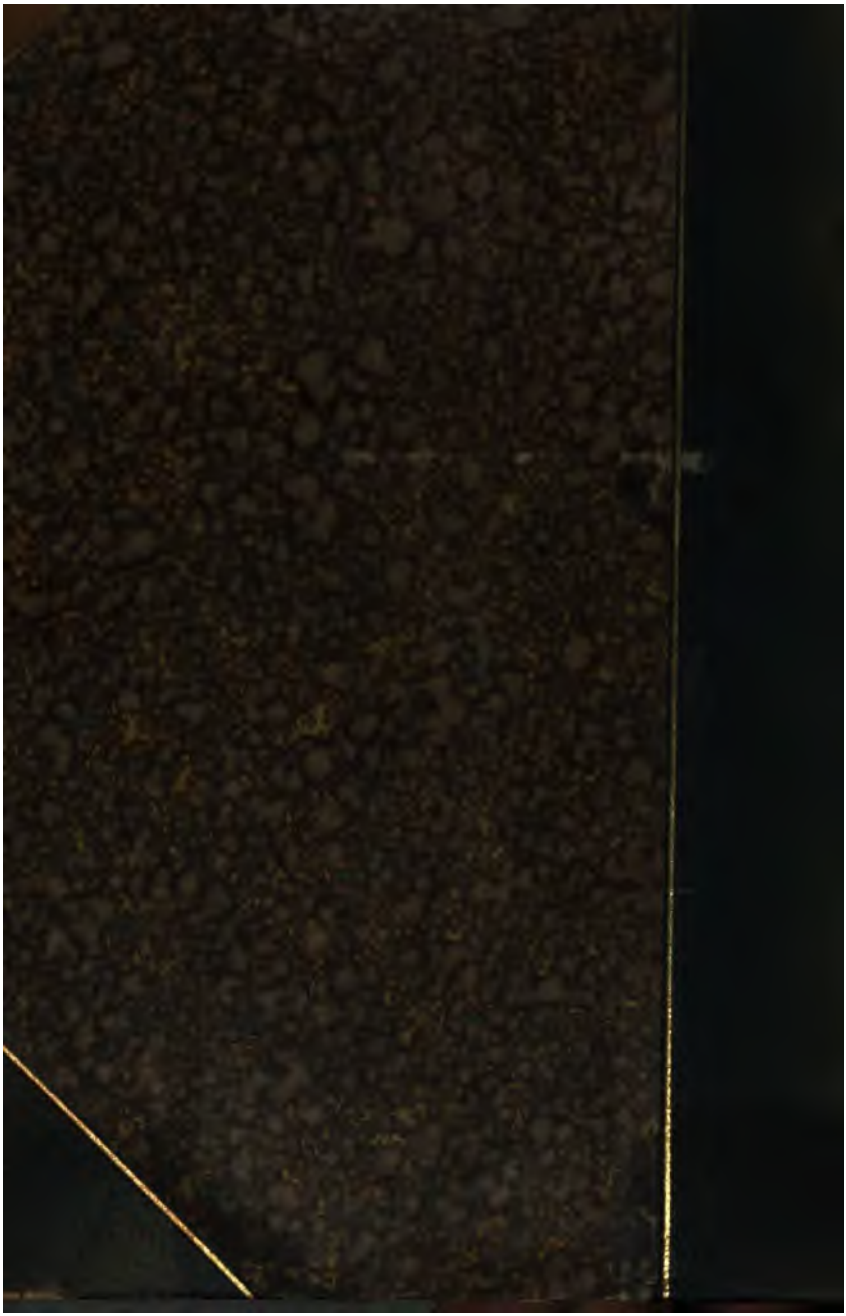
SIGNATURE | ISS'D